



แผนพัฒนาท้องถิ่น
(พ.ศ. ๒๕๖๑ - ๒๕๖๕)

ของเทศบาลตำบลพระซอง
อำเภอนาแก จังหวัดนครพนม

*งานแผนและงบประมาณ
สำนักปลัดเทศบาลตำบลพระซอง*

คำนำ

แผนพัฒนาท้องถิ่น (พ.ศ. ๒๕๖๑ – ๒๕๖๕) ของเทศบาลตำบลพระซอง ได้จัดทำขึ้นตามแนวทางของการวางแผนพัฒนาตำบล โดยกระบวนการประชาคมหมู่บ้านในตำบล ทั้ง ๑๖ หมู่บ้าน เพื่อนำปัญหาความต้องการของหมู่บ้านมากำหนดเป็นยุทธศาสตร์แนวทางการพัฒนาโดยมีเป้าหมายที่ชัดเจน เพื่อบรรลุตามวัตถุประสงค์ที่ได้วางไว้โดยเฉพาะอย่างยิ่งได้มีการนำแผนชุมชนมาประกอบในการพัฒนาทุกขั้นตอน

การวางแผนพัฒนาเทศบาลตำบลพระซอง เป็นการวางแผนโดยยึดประชาชนเป็นศูนย์กลางการพัฒนา เพื่อให้เกิดกระบวนการมีส่วนร่วมจากทุกภาคส่วน เป็นการวางแผนพัฒนาโดยการบูรณาการการทำงานให้สามารถบรรลุเป้าหมายที่ทุกภาคส่วนสามารถเข้าร่วมลงมือปฏิบัติในพื้นที่ได้ โดยใช้แผนพัฒนาท้องถิ่นสี่ปี แผนการดำเนินงาน และการติดตามประเมินผล ที่ได้จัดทำขึ้นเป็นแนวทางการพัฒนาทุกด้าน

เทศบาลตำบลพระซองหวังเป็นอย่างยิ่งว่า แผนพัฒนาท้องถิ่น (พ.ศ. ๒๕๖๑ – ๒๕๖๕) ของเทศบาลตำบลพระซอง จะเป็นประโยชน์ในการกำหนดทิศทางการพัฒนาตำบลพระซอง เพื่อให้การบริการสาธารณะแก่ประชาชนในพื้นที่เป็นไปอย่างมีประสิทธิภาพและประสิทธิผล ทั้งยังจะมีส่วนช่วยแก้ไขปัญหาและตอบสนองความต้องการที่หลากหลายของประชาชน และขอขอบคุณทุกภาคส่วนที่ช่วยให้การจัดทำแผนสำเร็จลุล่วงไปได้ด้วยดี

เทศบาลตำบลพระซอง
กรกฎาคม ๒๕๖๒

สารบัญ

เรื่อง		หน้า
ส่วนที่ ๑	สภาพทั่วไปและข้อมูลพื้นฐาน	๑
ส่วนที่ ๒	สรุปผลการพัฒนาท้องถิ่นตามแผนพัฒนาท้องถิ่น	๕๐
ส่วนที่ ๓	ยุทธศาสตร์องค์กรปกครองส่วนท้องถิ่น	๖๐
ส่วนที่ ๔	การนำแผนพัฒนาท้องถิ่นสู่ปฏิบัติการปฏิบัติ	๘๒
ส่วนที่ ๕	การติดตามและประเมินผล	๒๐๗

ภาคผนวก

ส่วนที่ ๑

สภาพทั่วไปและข้อมูลพื้นฐาน

๑. ด้านกายภาพ

๑.๑ ที่ตั้งของหมู่บ้าน

ที่ตั้งของหมู่บ้านในเขตเทศบาลตำบลพระซอง ทั้งหมด ๑๖ หมู่บ้าน ได้แก่

หมู่ที่ ๑ บ้านพระซอง	หมู่ที่ ๙ บ้านหนองยอ
หมู่ที่ ๒ บ้านพระซอง	หมู่ที่ ๑๐ บ้านสองคอน
หมู่ที่ ๓ บ้านพระซอง	หมู่ที่ ๑๑ บ้านดงอิน่า
หมู่ที่ ๔ บ้านพระซองน้อย	หมู่ที่ ๑๒ บ้านท่าจำปา
หมู่ที่ ๕ บ้านนาสีนวล	หมู่ที่ ๑๓ บ้านท่าเจริญ
หมู่ที่ ๖ บ้านนาเหนือ	หมู่ที่ ๑๔ บ้านท่าวัด
หมู่ที่ ๗ บ้านดงตัว	หมู่ที่ ๑๕ บ้านโพนแพง
หมู่ที่ ๘ บ้านบ่อดอกซ้อน	หมู่ที่ ๑๖ บ้านนาทุ่งทอง

ตำบลพระซองตั้งอยู่ห่างจากอำเภอนาแกไปทางทิศเหนือตามทางหลวงแผ่นดินหมายเลข ๒๐๓๓ และ ๒๐๓๑ ระยะทางประมาณ ๑๒ กิโลเมตร ห่างจากจังหวัดนครพนมไปทางทิศใต้ ระยะทางประมาณ ๔๙ กิโลเมตร โดยมีอาณาเขตติดต่อ ดังนี้

ทิศเหนือ	ติดต่อกับ	เขต ตำบลโคกหินแฮ่ อำเภอรณนคร
ทิศใต้	"	เขต ตำบลนาคู อำเภอนาแก
ทิศตะวันออก	"	เขต ตำบลท่าลาด อำเภอรณนคร
ทิศตะวันตก	"	เขต ตำบลนาเลียง อำเภอนาแก

ตำบลพระซองมีพื้นที่ประมาณ ๓๓ ตารางกิโลเมตร หรือประมาณ ๒๐,๖๒๕ ไร่

แผนที่ตำบลพระซอง

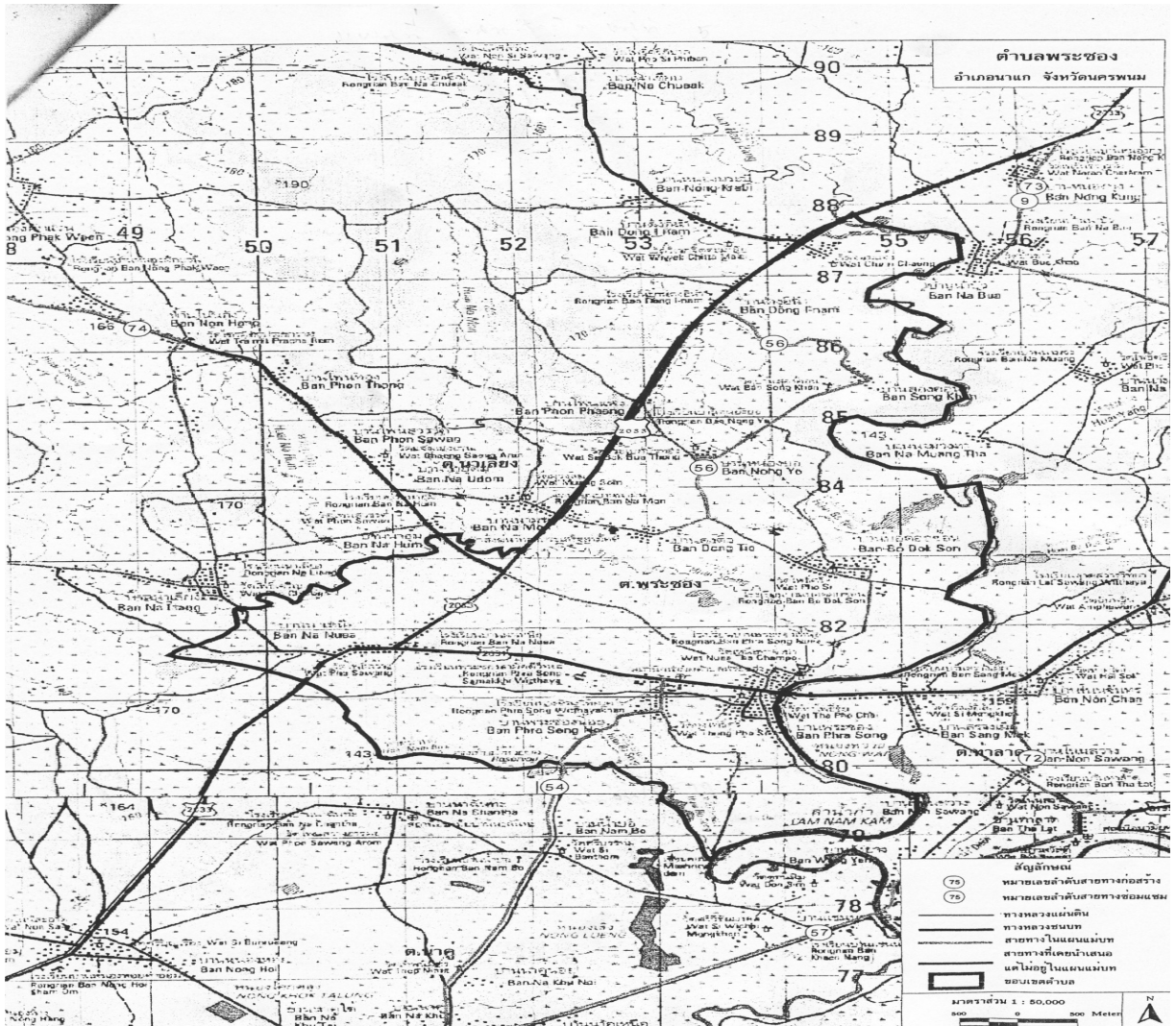

๑.๒ ลักษณะภูมิประเทศ

มีลักษณะภูมิประเทศทั่วไป เป็นที่ราบทุ่งนาและลาดเทไปทางทิศตะวันออก โดยมีชุมชนหลักอยู่ที่บ้านพระซอง มีลำน้ำธรรมชาติ ได้แก่ ลำน้ำบัง ลำน้ำห้วยเชิง

๑.๓ ลักษณะภูมิอากาศ

ตำบลพระซอง มีสภาพภูมิอากาศแบบมรสุมเขตร้อน มี ๓ ฤดูกาล คือ ฤดูร้อน เริ่มตั้งแต่เดือนมีนาคม ถึง เดือนพฤษภาคม ฤดูฝน เริ่มตั้งแต่เดือนมิถุนายน ถึง เดือนกันยายน ฤดูหนาว เริ่มตั้งแต่เดือนตุลาคม ถึง เดือนกุมภาพันธ์

๑.๔ ลักษณะของแหล่งน้ำ

การประปา

- ประปาหมู่บ้าน จำนวน ๑๒ แห่ง
- มีการใช้ประปาส่วนภูมิภาคในเขตชุมชน นอกเขตจะใช้ประปาหมู่บ้าน หรือบ่อบาดาล

แหล่งน้ำธรรมชาติ

- ลำน้ำ, ลำห้วย ๑๓ สาย
- บึง,หนองและอื่น ๆ ๒๓ แห่ง

แหล่งน้ำที่สร้างขึ้น

- เขื่อน(กั้นตลิ่งพัง) ๑ แห่ง (หมู่ ๑๒)
- ฝาย/ทำนบ/ผนังเก็บน้ำ ๑๕ แห่ง
- คลองส่งน้ำ ม. ๙, ๑๐, ๑๑, ๑๕ ระยะทางรวม ๓ กิโลเมตร
- บ่อบาดาลเพื่อการเกษตร จำนวน ๔๔ บ่อ
- บ่อน้ำตื้น, บ่อโยก, สระน้ำ/บ่อขุด/บ่อตอก ๘๒๐ แห่ง

๒. ด้านการเมือง/การปกครอง

๒.๑ เขตการปกครอง

เทศบาลตำบลพระซอง แบ่งการปกครองออกเป็น ๑๖ หมู่บ้าน ประกอบด้วย

หมู่ที่ ๑	บ้านพระซอง	นายไพวรรณ แสงแก้ว	กำนันตำบลพระซอง
หมู่ที่ ๒	บ้านพระซอง	นายวีระพงษ์ แสงแก้ว	ผู้ใหญ่บ้าน
หมู่ที่ ๓	บ้านพระซอง	นายฉัตรธนง พ่อชมภู	ผู้ใหญ่บ้าน
หมู่ที่ ๔	บ้านพระซองน้อย	นายวรพงษ์ พรหมลิ่งค์	ผู้ใหญ่บ้าน
หมู่ที่ ๕	บ้านนาสีนวล	นายเกรียงศักดิ์ ชุมปลา	ผู้ใหญ่บ้าน
หมู่ที่ ๖	บ้านนาเหนือ	นายสีหราช เพชรฤทธิ์	ผู้ใหญ่บ้าน
หมู่ที่ ๗	บ้านดงตี้ว	นายกองมะณี เสนาคำ	ผู้ใหญ่บ้าน
หมู่ที่ ๘	บ้านปอดอกซ้อน	นายรำไพ อินทร์โสม	ผู้ใหญ่บ้าน
หมู่ที่ ๙	บ้านหนองยอ	นายเดิน ศรีสุธรรม	ผู้ใหญ่บ้าน
หมู่ที่ ๑๐	บ้านสองคอน	นายกนกชัย โคตรทุมมา	ผู้ใหญ่บ้าน
หมู่ที่ ๑๑	บ้านดงอิน่า	นายพรชัย อินทร์กอง	ผู้ใหญ่บ้าน
หมู่ที่ ๑๒	บ้านท่าจำปา	นายอนงลักษณ์ พ่อชมภู	ผู้ใหญ่บ้าน
หมู่ที่ ๑๓	บ้านท่าเจริญ	นายไพโรจน์ ขอดเมชัย	ผู้ใหญ่บ้าน
หมู่ที่ ๑๔	บ้านท่าวัด	นายไพบวัน อินทร์กอง	ผู้ใหญ่บ้าน
หมู่ที่ ๑๕	บ้านโพนแพง	นายชนะนิต นักบุญ	ผู้ใหญ่บ้าน
หมู่ที่ ๑๖	บ้านนาทุ่งทอง	นายประจวบ ชุมปลา	ผู้ใหญ่บ้าน

๒.๒ การเลือกตั้ง

เทศบาลตำบลพระซองแบ่งเขตการเลือกตั้งเป็น ๒ เขต มีจำนวน ๑๖ หมู่บ้าน
ผู้บริหารเทศบาลตำบลพระซอง มีผู้คณะบริหาร ๕ คน

นายกเทศมนตรีตำบลพระซอง	นายเสรี ไชยตันเทือก
รองนายกเทศมนตรีตำบลพระซอง	นายวิศิษฐ์ โภพลรัตน์
รองนายกเทศมนตรีตำบลพระซอง	นายประยูร คัตถาวร
เลขาธิการนายกเทศมนตรีตำบลพระซอง	นายวิลาส โภพลรัตน์
ที่ปรึกษานายกเทศมนตรีตำบลพระซอง	นายอนันต์ อินธิแสง

จำนวนสมาชิกสภาเทศบาลตำบลพระซอง มี ๑๒ คน

๓. ประชากร

๓.๑ ข้อมูลเกี่ยวกับประชากร

ประชากรทั้งสิ้น ๗,๓๙๐ คน แยกเป็น ชาย ๓,๖๒๙ คน หญิง ๓,๗๖๑ คน จำนวนครัวเรือน ๑,๙๕๕ ครัวเรือน

ข้อมูลประชากร เทศบาลตำบลพระซาง ณ เดือน ธันวาคม พ.ศ. ๒๕๖๑ จำนวนประชากร แยกรายพื้นที่ (เฉพาะผู้มีสัญชาติไทย)

หมู่ที่	ชื่อหมู่บ้าน	เพศ		รวม
		ชาย	หญิง	
๑	พระซาง	๑๙๑	๒๒๕	๔๑๖
๒	พระซาง	๑๕๔	๑๗๕	๓๒๙
๓	พระซาง	๓๑๕	๓๒๘	๖๔๓
๔	พระซางน้อย	๒๗๘	๓๐๗	๕๘๕
๕	นาสีนวล	๗๗	๘๕	๑๖๒
๖	นาเหนือ	๓๑๘	๒๙๘	๖๑๖
๗	ดงดี	๑๙๕	๒๑๐	๔๐๕
๘	บ่อดอกซ้อน	๒๙๑	๓๑๑	๖๐๒
๙	หนองยอ	๑๒๘	๑๓๖	๒๖๔
๑๐	สองคอน	๒๐๑	๒๐๘	๔๐๙
๑๑	ดงอิน้ำ	๓๕๒	๓๓๕	๖๘๗
๑๒	ท่าจำปา	๓๓๖	๓๓๗	๖๗๓
๑๓	ท่าเจริญ	๑๘๗	๑๙๒	๓๗๙
๑๔	ท่าวัด	๒๔๗	๒๖๑	๕๐๘
๑๕	โพนแพง	๑๘๘	๑๖๘	๓๕๖
๑๖	นาทุ่งทอง	๑๗๑	๑๘๕	๓๕๖
	รวมทั้งสิ้น	๓,๖๒๙	๓,๗๖๑	๗,๓๙๐

(ที่มา : จากงานทะเบียนราษฎร สำนักทะเบียนอำเภอนาแก พิมพ์วันที่ ๔ มีนาคม ๒๕๖๒)

๔. สภาพทางสังคม

๔.๑ การศึกษา

การศึกษา

ศูนย์พัฒนาเด็กเล็ก จำนวน ๖ แห่ง

๑. ศูนย์พัฒนาเด็กก่อนเรียน วัดโพธิ์ศรี หมู่ที่ ๘ บ้านบ่อดอกซ้อน
๒. ศูนย์พัฒนาเด็กก่อนเรียน วัดสระโบกบัวทอง หมู่ที่ ๙ บ้านหนองยอ
๓. ศูนย์พัฒนาเด็กก่อนเรียน วัดเหนือท่าจำปา หมู่ที่ ๑๒ บ้านท่าจำปา
๔. ศูนย์พัฒนาเด็กเล็ก บ้านพระขงน้อย หมู่ที่ ๔
๕. ศูนย์พัฒนาเด็กเล็ก บ้านนาเหนือ หมู่ที่ ๖
๖. ศูนย์พัฒนาเด็กเล็ก บ้านดงอิน้ำ หมู่ที่ ๑๑

ระดับประถมศึกษา จำนวน ๖ แห่ง

๑. โรงเรียนพระขงวิทยาคาร หมู่ที่ ๔ บ้านพระขงน้อย
๒. โรงเรียนบ้านนาเหนือ หมู่ที่ ๖ บ้านนาเหนือ
๓. โรงเรียนบ้านบ่อดอกซ้อน หมู่ที่ ๘ บ้านบ่อดอกซ้อน
๔. โรงเรียนบ้านหนองยอ หมู่ที่ ๙ บ้านหนองยอ
๕. โรงเรียนบ้านดงอิน้ำ หมู่ที่ ๑๑ บ้านดงอิน้ำ
๖. โรงเรียนบ้านพระขงนาเหนือ หมู่ที่ ๑๒ บ้านท่าจำปา

ระดับมัธยมศึกษา/อนุปริญญา จำนวน ๒ แห่ง

๑. โรงเรียนพระขงสามัคคีวิทยา หมู่ที่ ๔ บ้านพระขงน้อย
๒. โรงเรียนเทคนิคพาณิชยการนาแก

๔.๒ สาธารณสุข

- | | | |
|---------------------------------|------|------|
| - สถานีอนามัยประจำตำบล/หมู่บ้าน | ๒ | แห่ง |
| - สถานพยาบาลเอกชน (คลินิก) | ๒ | แห่ง |
| - ร้านขายยาแผนปัจจุบัน | ๒ | แห่ง |
| - อัตราการมีและใช้ส้วมราดน้ำ | ๑๐๐% | |

๔.๓ อาชญากรรม

ตำบลพระขงอยู่ในเขตพื้นที่รับผิดชอบของสถานีตำรวจภูธรพระขง ประกอบด้วยแต่ละหมู่บ้าน มีอาสาสมัครตำรวจบ้าน ชูรักษาความสงบหมู่บ้าน คอยเป็นกำลังสำคัญในการแจ้งเบาะแสและข้อมูลข่าวสาร ให้กับทางราชการทราบอยู่ตลอดเวลาทำให้ปัญหาอาชญากรรมในพื้นที่อยู่ในระดับน้อย

- | | | |
|------------------------|----|------|
| - สถานีตำรวจ | ๑ | แห่ง |
| - ป้อมยามประจำหมู่บ้าน | ๑๖ | แห่ง |

๖. ระบบเศรษฐกิจ

๖.๑ การเกษตร

ตำบลพระซอง มีพื้นที่กว้างและอุดมสมบูรณ์เหมาะแก่การทำเกษตร ประชากรส่วนใหญ่ประกอบอาชีพทำนา เช่น ทำนา สวนมะขาม สวนยางพารา การประกอบอาชีพตามตาราง ดังต่อไปนี้

อาชีพ	จำนวนคน	ร้อยละ
เกษตรกรรม - ทำนา	๒,๔๙๔	๕๐.๑๓
เกษตรกรรม - ทำไร่	๒	๐.๐๔
เกษตรกรรม - ทำสวน	๒	๐.๐๔

(ที่มา : ข้อมูลความจำเป็นพื้นฐานระดับตำบล ตำบลพระซอง ปี ๒๕๕๙)

๖.๒ การประมง

เกษตรกรตำบลพระซอง มีการเลี้ยงปลาในบ่อ/สระ เพื่อใช้บริโภคในครัวเรือน

๖.๓ การปศุสัตว์

ตำบลพระซอง มีสัตว์เลี้ยงที่สำคัญ ได้แก่ โค-กระบือ ไก่ เป็ด สุกร

๖.๔ อุตสาหกรรม

ตำบลพระซอง ไม่มีโรงงานอุตสาหกรรมขนาดใหญ่ มีแต่โรงงานอุตสาหกรรมกลาง เป็นโรงสีข้าวขนาดกลาง ๑ แห่ง อุตสาหกรรมขนาดย่อมในพื้นที่ตำบลนั้น เป็นโรงสีข้าวขนาดเล็ก จำนวน ๑๒ แห่ง

๖.๕ การพาณิชย์และกลุ่มอาชีพ

หน่วยธุรกิจในเขตเทศบาลตำบลพระซอง

- รีสอร์ท ๒ แห่ง
- ปั๊มน้ำมัน ๘ แห่ง
- โรงงานอุตสาหกรรม ๑ แห่ง
- โรงสีขนาดเล็ก ๑๒ แห่ง
- ร้านค้า/ร้านซ่อมรถ/ร้านเสริมสวย ฯลฯ ๙๔ แห่ง
- ตู้เอทีเอ็ม ๓ ตู้

กลุ่มอาชีพต่างๆ ในเขตเทศบาลตำบลพระซอง

- กลุ่มอาชีพ ๓๕ กลุ่ม
- กลุ่มเกษตรกรตำบลพระซอง ๑๕ กลุ่ม
- กลุ่มผู้ใช้น้ำจากสถานีสูบน้ำ ๑ กลุ่ม
- กลุ่มทอผ้าพื้นเมือง, ผ้ามุก ๒ กลุ่ม
- กลุ่มอนุรักษ์ดนตรีพื้นบ้าน ๒ กลุ่ม
- กลุ่มออมทรัพย์ ๑๖ กลุ่ม สมาชิก จำนวน ๓๖๙ คน
- กลุ่มกองทุนหมู่บ้าน ๑๖ กลุ่ม สมาชิก จำนวน ๗๗๒ คน
- กลุ่มฌาปนกิจศพ ๑๕ กลุ่ม สมาชิก จำนวน ๒,๑๓๐ คน
- กลุ่มเยาวชน ๖ กลุ่ม สมาชิก จำนวน ๕๗ คน
- ลูกเสือชาวบ้าน ๒ รุ่น สมาชิก จำนวน ๓๒๖ คน

๗. เศรษฐกิจพอเพียงท้องถิ่น (ด้านการเกษตรและแหล่งน้ำ)

๗.๑ ข้อมูลพื้นฐานของหมู่บ้าน

เทศบาลตำบลพระซอง แบ่งการปกครองออกเป็น ๑๖ หมู่บ้าน ประกอบด้วย

หมู่ที่ ๑	บ้านพระซอง	นายไพวรรณ แสงแก้ว	กำนันตำบลพระซอง
หมู่ที่ ๒	บ้านพระซอง	นายวีระพงษ์ แสงแก้ว	ผู้ใหญ่บ้าน
หมู่ที่ ๓	บ้านพระซอง	นายฉัตรธนง พ่อชมภู	ผู้ใหญ่บ้าน
หมู่ที่ ๔	บ้านพระซองน้อย	นายวรพงษ์ พรหมลิ่งค์	ผู้ใหญ่บ้าน
หมู่ที่ ๕	บ้านนาสีนวล	นายเกรียงศักดิ์ ชุมปลา	ผู้ใหญ่บ้าน
หมู่ที่ ๖	บ้านนาเหนือ	นางภูคำ วงค์แก้ว	ผู้ใหญ่บ้าน
หมู่ที่ ๗	บ้านดงตี้ว	นายกองมะณี เสนาคำ	ผู้ใหญ่บ้าน
หมู่ที่ ๘	บ้านป่อดอกซ้อน	นายรำไพ อินทร์โสม	ผู้ใหญ่บ้าน
หมู่ที่ ๙	บ้านหนองยอ	นายเดิน ศรีสุธรรม	ผู้ใหญ่บ้าน
หมู่ที่ ๑๐	บ้านสองคอน	นายกนกชัย โคตรทุมมา	ผู้ใหญ่บ้าน
หมู่ที่ ๑๑	บ้านดงอิน้ำ	นายทองลา อินกอง	ผู้ใหญ่บ้าน
หมู่ที่ ๑๒	บ้านท่าจำปา	นายอนงลักษณ์ พ่อชมภู	ผู้ใหญ่บ้าน
หมู่ที่ ๑๓	บ้านท่าเจริญ	นายไพโรจน์ ขอดเมชัย	ผู้ใหญ่บ้าน
หมู่ที่ ๑๔	บ้านท่าวัด	นายไพวัน อินทร์กอง	ผู้ใหญ่บ้าน
หมู่ที่ ๑๕	บ้านโพนแพง	นายชนะนอด นักบุญ	ผู้ใหญ่บ้าน
หมู่ที่ ๑๖	บ้านนาทุ่งทอง	นายประจวบ ชุมปลา	ผู้ใหญ่บ้าน

๗.๒ ข้อมูลด้านการเกษตร

(๑) บ้านพระซอง หมู่ที่ ๑ มีพื้นที่ทั้งหมด ไร่

ประเภทของการทำการเกษตร		จำนวน	ผลผลิตเฉลี่ย (กก./ไร่)	ต้นทุนการผลิตเฉลี่ย (บาท/ไร่)	ราคาขายโดยเฉลี่ย (บาท/ไร่)
๒.๑) ทำนา	<input type="checkbox"/> ในเขตชลประทานคร้าวเรือนไร่กก./ไร่บาท/ไร่บาท/ไร่
	<input type="checkbox"/> นอกเขตชลประทานคร้าวเรือนไร่กก./ไร่บาท/ไร่บาท/ไร่
๒.๒) ทำสวน	สวน	คร้าวเรือน ไร่	กก./ไร่	บาท/ไร่	บาท/ไร่
	สวน	คร้าวเรือน ไร่	กก./ไร่	บาท/ไร่	บาท/ไร่
	สวน	คร้าวเรือน ไร่	กก./ไร่	บาท/ไร่	บาท/ไร่
	สวน	คร้าวเรือน ไร่	กก./ไร่	บาท/ไร่	บาท/ไร่
๒.๓) ทำไร่	<input type="checkbox"/> ไร่อ้อย	คร้าวเรือน ไร่	กก./ไร่	บาท/ไร่	บาท/ไร่
	<input type="checkbox"/> ไร่ข้าวโพด	คร้าวเรือน ไร่	กก./ไร่	บาท/ไร่	บาท/ไร่
	<input type="checkbox"/> ไร่มันสำปะหลัง	คร้าวเรือน ไร่	กก./ไร่	บาท/ไร่	บาท/ไร่
	<input type="checkbox"/> อื่นๆ (โปรดระบุ)	คร้าวเรือน ไร่	กก./ไร่	บาท/ไร่	บาท/ไร่
๒.๔) อื่นๆ	<input type="checkbox"/> อื่นๆ โปรดระบุ	คร้าวเรือน ไร่	กก./ไร่	บาท/ไร่	บาท/ไร่

(๒) บ้านพระของ หมู่ที่ ๒ มีพื้นที่ทั้งหมด ไร่

ประเภทของการทำการเกษตร		จำนวน	ผลผลิตเฉลี่ย (กก./ไร่)	ต้นทุนการผลิตเฉลี่ย (บาท/ไร่)	ราคาขายโดยเฉลี่ย (บาท/ไร่)
๒.๑) ทำนา	<input type="checkbox"/> ในเขตชลประทาน ไร่ ไร่ กก./ไร่ บาท/ไร่ บาท/ไร่
	<input type="checkbox"/> นอกเขตชลประทาน ไร่ ไร่ กก./ไร่ บาท/ไร่ บาท/ไร่
๒.๒) ทำสวน	สวน ไร่ ไร่ กก./ไร่ บาท/ไร่ บาท/ไร่
	สวน ไร่ ไร่ กก./ไร่ บาท/ไร่ บาท/ไร่
	สวน ไร่ ไร่ กก./ไร่ บาท/ไร่ บาท/ไร่
	สวน ไร่ ไร่ กก./ไร่ บาท/ไร่ บาท/ไร่
๒.๓) ทำไร่	<input type="checkbox"/> ไร่อ้อย ไร่ ไร่ กก./ไร่ บาท/ไร่ บาท/ไร่
	<input type="checkbox"/> ไร่ข้าวโพด ไร่ ไร่ กก./ไร่ บาท/ไร่ บาท/ไร่
	<input type="checkbox"/> ไร่มันสำปะหลัง ไร่ ไร่ กก./ไร่ บาท/ไร่ บาท/ไร่
	<input type="checkbox"/> อื่นๆ (โปรดระบุ) ไร่ ไร่ กก./ไร่ บาท/ไร่ บาท/ไร่
๒.๔) อื่นๆ	<input type="checkbox"/> อื่นๆ โปรดระบุ ไร่ ไร่ กก./ไร่ บาท/ไร่ บาท/ไร่

(๓) บ้านพระของ หมู่ที่ ๓ มีพื้นที่ทั้งหมด ไร่

ประเภทของการทำการเกษตร		จำนวน	ผลผลิตเฉลี่ย (กก./ไร่)	ต้นทุนการผลิตเฉลี่ย (บาท/ไร่)	ราคาขายโดยเฉลี่ย (บาท/ไร่)
๒.๑) ทำนา	<input type="checkbox"/> ในเขตชลประทานคร้วเรือนไร่กก./ไร่บาท/ไร่บาท/ไร่
	<input type="checkbox"/> นอกเขตชลประทานคร้วเรือนไร่กก./ไร่บาท/ไร่บาท/ไร่
๒.๒) ทำสวน	สวน	คร้วเรือน ไร่	กก./ไร่	บาท/ไร่	บาท/ไร่
	สวน	คร้วเรือน ไร่	กก./ไร่	บาท/ไร่	บาท/ไร่
	สวน	คร้วเรือน ไร่	กก./ไร่	บาท/ไร่	บาท/ไร่
	สวน	คร้วเรือน ไร่	กก./ไร่	บาท/ไร่	บาท/ไร่
๒.๓) ทำไร่	<input type="checkbox"/> ไร่อ้อย	คร้วเรือน ไร่	กก./ไร่	บาท/ไร่	บาท/ไร่
	<input type="checkbox"/> ไร่ข้าวโพด	คร้วเรือน ไร่	กก./ไร่	บาท/ไร่	บาท/ไร่
	<input type="checkbox"/> ไร่มันสำปะหลัง	คร้วเรือน ไร่	กก./ไร่	บาท/ไร่	บาท/ไร่
	<input type="checkbox"/> อื่นๆ (โปรดระบุ)	คร้วเรือน ไร่	กก./ไร่	บาท/ไร่	บาท/ไร่
๒.๔) อื่นๆ	<input type="checkbox"/> อื่นๆ โปรดระบุ	คร้วเรือน ไร่	กก./ไร่	บาท/ไร่	บาท/ไร่

(๔) บ้านพระขนงน้อย หมู่ที่ ๔ มีพื้นที่ทั้งหมด ไร่

ประเภทของการทำการเกษตร		จำนวน	ผลผลิตเฉลี่ย (กก./ไร่)	ต้นทุนการผลิตเฉลี่ย (บาท/ไร่)	ราคาขายโดยเฉลี่ย (บาท/ไร่)
๒.๑) ทำนา	<input type="checkbox"/> ในเขตชลประทานคร้วเรือนไร่กก./ไร่บาท/ไร่บาท/ไร่
	<input type="checkbox"/> นอกเขตชลประทานคร้วเรือนไร่กก./ไร่บาท/ไร่บาท/ไร่
๒.๒) ทำสวน	สวน	คร้วเรือน ไร่	กก./ไร่	บาท/ไร่	บาท/ไร่
	สวน	คร้วเรือน ไร่	กก./ไร่	บาท/ไร่	บาท/ไร่
	สวน	คร้วเรือน ไร่	กก./ไร่	บาท/ไร่	บาท/ไร่
	สวน	คร้วเรือน ไร่	กก./ไร่	บาท/ไร่	บาท/ไร่
๒.๓) ทำไร่	<input type="checkbox"/> ไร่อ้อย	คร้วเรือน ไร่	กก./ไร่	บาท/ไร่	บาท/ไร่
	<input type="checkbox"/> ไร่ข้าวโพด	คร้วเรือน ไร่	กก./ไร่	บาท/ไร่	บาท/ไร่
	<input type="checkbox"/> ไร่มันสำปะหลัง	คร้วเรือน ไร่	กก./ไร่	บาท/ไร่	บาท/ไร่
	<input type="checkbox"/> อื่นๆ (โปรดระบุ)	คร้วเรือน ไร่	กก./ไร่	บาท/ไร่	บาท/ไร่
๒.๔) อื่นๆ	<input type="checkbox"/> อื่นๆ โปรดระบุ	คร้วเรือน ไร่	กก./ไร่	บาท/ไร่	บาท/ไร่

(๕) บ้านนาสีนวล หมู่ที่ ๕ มีพื้นที่ทั้งหมด ไร่

ประเภทของการทำการเกษตร		จำนวน	ผลผลิตเฉลี่ย (กก./ไร่)	ต้นทุนการผลิตเฉลี่ย (บาท/ไร่)	ราคาขายโดยเฉลี่ย (บาท/ไร่)
๒.๑) ทำนา	<input type="checkbox"/> ในเขตชลประทานคร้วเรือนไร่กก./ไร่บาท/ไร่บาท/ไร่
	<input type="checkbox"/> นอกเขตชลประทานคร้วเรือนไร่กก./ไร่บาท/ไร่บาท/ไร่
๒.๒) ทำสวน	สวน	คร้วเรือน ไร่	กก./ไร่	บาท/ไร่	บาท/ไร่
	สวน	คร้วเรือน ไร่	กก./ไร่	บาท/ไร่	บาท/ไร่
	สวน	คร้วเรือน ไร่	กก./ไร่	บาท/ไร่	บาท/ไร่
	สวน	คร้วเรือน ไร่	กก./ไร่	บาท/ไร่	บาท/ไร่
๒.๓) ทำไร่	<input type="checkbox"/> ไร่อ้อย	คร้วเรือน ไร่	กก./ไร่	บาท/ไร่	บาท/ไร่
	<input type="checkbox"/> ไร่ข้าวโพด	คร้วเรือน ไร่	กก./ไร่	บาท/ไร่	บาท/ไร่
	<input type="checkbox"/> ไร่มันสำปะหลัง	คร้วเรือน ไร่	กก./ไร่	บาท/ไร่	บาท/ไร่
	<input type="checkbox"/> อื่นๆ (โปรดระบุ)	คร้วเรือน ไร่	กก./ไร่	บาท/ไร่	บาท/ไร่
๒.๔) อื่นๆ	<input type="checkbox"/> อื่นๆ โปรดระบุ	คร้วเรือน ไร่	กก./ไร่	บาท/ไร่	บาท/ไร่

(๖) บ้านนาเหนือ หมู่ที่ ๖ มีพื้นที่ทั้งหมด ไร่

ประเภทของการทำการเกษตร		จำนวน	ผลผลิตเฉลี่ย (กก./ไร่)	ต้นทุนการผลิตเฉลี่ย (บาท/ไร่)	ราคาขายโดยเฉลี่ย (บาท/ไร่)
๒.๑) ทำนา	<input type="checkbox"/> ในเขตชลประทานคร้วเรือนไร่กก./ไร่บาท/ไร่บาท/ไร่
	<input type="checkbox"/> นอกเขตชลประทานคร้วเรือนไร่กก./ไร่บาท/ไร่บาท/ไร่
๒.๒) ทำสวน	สวน	คร้วเรือน ไร่	กก./ไร่	บาท/ไร่	บาท/ไร่
	สวน	คร้วเรือน ไร่	กก./ไร่	บาท/ไร่	บาท/ไร่
	สวน	คร้วเรือน ไร่	กก./ไร่	บาท/ไร่	บาท/ไร่
	สวน	คร้วเรือน ไร่	กก./ไร่	บาท/ไร่	บาท/ไร่
๒.๓) ทำไร่	<input type="checkbox"/> ไร่อ้อย	คร้วเรือน ไร่	กก./ไร่	บาท/ไร่	บาท/ไร่
	<input type="checkbox"/> ไร่ข้าวโพด	คร้วเรือน ไร่	กก./ไร่	บาท/ไร่	บาท/ไร่
	<input type="checkbox"/> ไร้มันสำปะหลัง	คร้วเรือน ไร่	กก./ไร่	บาท/ไร่	บาท/ไร่
	<input type="checkbox"/> อื่นๆ (โปรดระบุ)	คร้วเรือน ไร่	กก./ไร่	บาท/ไร่	บาท/ไร่
๒.๔) อื่นๆ	<input type="checkbox"/> อื่นๆ โปรดระบุ	คร้วเรือน ไร่	กก./ไร่	บาท/ไร่	บาท/ไร่

(๗) บ้านดงตัว หมู่ที่ ๗ มีพื้นที่ทั้งหมด ไร่

ประเภทของการทำการเกษตร		จำนวน	ผลผลิตเฉลี่ย (กก./ไร่)	ต้นทุนการผลิตเฉลี่ย (บาท/ไร่)	ราคาขายโดยเฉลี่ย (บาท/ไร่)
๒.๑) ทำนา	<input type="checkbox"/> ในเขตชลประทานคร้วเรือน ...ไร่กก./ไร่บาท/ไร่บาท/ไร่
	<input type="checkbox"/> นอกเขตชลประทานคร้วเรือนไร่กก./ไร่บาท/ไร่บาท/ไร่
๒.๒) ทำสวน	สวน	คร้วเรือน ไร่	กก./ไร่	บาท/ไร่	บาท/ไร่
	สวน	คร้วเรือน ไร่	กก./ไร่	บาท/ไร่	บาท/ไร่
	สวน	คร้วเรือน ไร่	กก./ไร่	บาท/ไร่	บาท/ไร่
	สวน	คร้วเรือน ไร่	กก./ไร่	บาท/ไร่	บาท/ไร่
๒.๓) ทำไร่	<input type="checkbox"/> ไร่อ้อย	คร้วเรือน ไร่	กก./ไร่	บาท/ไร่	บาท/ไร่
	<input type="checkbox"/> ไร่ข้าวโพด	คร้วเรือน ไร่	กก./ไร่	บาท/ไร่	บาท/ไร่
	<input type="checkbox"/> ไร่มันสำปะหลัง	คร้วเรือน ไร่	กก./ไร่	บาท/ไร่	บาท/ไร่
	<input type="checkbox"/> อื่นๆ (โปรดระบุ)	คร้วเรือน ไร่	กก./ไร่	บาท/ไร่	บาท/ไร่
๒.๔) อื่นๆ	<input type="checkbox"/> อื่นๆ โปรดระบุ	คร้วเรือน ไร่	กก./ไร่	บาท/ไร่	บาท/ไร่

(๘) บ้านบ่อดอกซ้อน หมู่ที่ ๘ มีพื้นที่ทั้งหมด ไร่

ประเภทของการทำการเกษตร		จำนวน	ผลผลิตเฉลี่ย (กก./ไร่)	ต้นทุนการผลิตเฉลี่ย (บาท/ไร่)	ราคาขายโดยเฉลี่ย (บาท/ไร่)
๒.๑) ทำนา	<input type="checkbox"/> ในเขตชลประทานคร้วเรือน ...ไร่กก./ไร่บาท/ไร่บาท/ไร่
	<input type="checkbox"/> นอกเขตชลประทานคร้วเรือนไร่กก./ไร่บาท/ไร่บาท/ไร่
๒.๒) ทำสวน	สวน	คร้วเรือน ไร่	กก./ไร่	บาท/ไร่	บาท/ไร่
	สวน	คร้วเรือน ไร่	กก./ไร่	บาท/ไร่	บาท/ไร่
	สวน	คร้วเรือน ไร่	กก./ไร่	บาท/ไร่	บาท/ไร่
	สวน	คร้วเรือน ไร่	กก./ไร่	บาท/ไร่	บาท/ไร่
๒.๓) ทำไร่	<input type="checkbox"/> ไร่อ้อย	คร้วเรือน ไร่	กก./ไร่	บาท/ไร่	บาท/ไร่
	<input type="checkbox"/> ไร่ข้าวโพด	คร้วเรือน ไร่	กก./ไร่	บาท/ไร่	บาท/ไร่
	<input type="checkbox"/> ไร่มันสำปะหลัง	คร้วเรือน ไร่	กก./ไร่	บาท/ไร่	บาท/ไร่
	<input type="checkbox"/> อื่นๆ (โปรดระบุ)	คร้วเรือน ไร่	กก./ไร่	บาท/ไร่	บาท/ไร่
๒.๔) อื่นๆ	<input type="checkbox"/> อื่นๆ โปรดระบุ	คร้วเรือน ไร่	กก./ไร่	บาท/ไร่	บาท/ไร่

(๙) บ้านหนองยอ หมู่ที่ ๙ มีพื้นที่ทั้งหมด ไร่

ประเภทของการทำการเกษตร		จำนวน	ผลผลิตเฉลี่ย (กก./ไร่)	ต้นทุนการผลิตเฉลี่ย (บาท/ไร่)	ราคาขายโดยเฉลี่ย (บาท/ไร่)
๒.๑) ทำนา	<input type="checkbox"/> ในเขตชลประทานคร้าวเรือน ...ไร่กก./ไร่บาท/ไร่บาท/ไร่
	<input type="checkbox"/> นอกเขตชลประทานคร้าวเรือนไร่กก./ไร่บาท/ไร่บาท/ไร่
๒.๒) ทำสวน	สวน	คร้าวเรือน ไร่	กก./ไร่	บาท/ไร่	บาท/ไร่
	สวน	คร้าวเรือน ไร่	กก./ไร่	บาท/ไร่	บาท/ไร่
	สวน	คร้าวเรือน ไร่	กก./ไร่	บาท/ไร่	บาท/ไร่
	สวน	คร้าวเรือน ไร่	กก./ไร่	บาท/ไร่	บาท/ไร่
๒.๓) ทำไร่	<input type="checkbox"/> ไร่อ้อย	คร้าวเรือน ไร่	กก./ไร่	บาท/ไร่	บาท/ไร่
	<input type="checkbox"/> ไร่ข้าวโพด	คร้าวเรือน ไร่	กก./ไร่	บาท/ไร่	บาท/ไร่
	<input type="checkbox"/> ไร่มันสำปะหลัง	คร้าวเรือน ไร่	กก./ไร่	บาท/ไร่	บาท/ไร่
	<input type="checkbox"/> อื่นๆ (โปรดระบุ)	คร้าวเรือน ไร่	กก./ไร่	บาท/ไร่	บาท/ไร่
๒.๔) อื่นๆ	<input type="checkbox"/> อื่นๆ โปรดระบุ	คร้าวเรือน ไร่	กก./ไร่	บาท/ไร่	บาท/ไร่

(๑๐) บ้านสองคอน หมู่ที่ ๑๐ มีพื้นที่ทั้งหมด ไร่

ประเภทของการทำการเกษตร		จำนวน	ผลผลิตเฉลี่ย (กก./ไร่)	ต้นทุนการผลิตเฉลี่ย (บาท/ไร่)	ราคาขายโดยเฉลี่ย (บาท/ไร่)
๒.๑) ทำนา	<input type="checkbox"/> ในเขตชลประทานคร้วเรือน ...ไร่กก./ไร่บาท/ไร่บาท/ไร่
	<input type="checkbox"/> นอกเขตชลประทานคร้วเรือนไร่กก./ไร่บาท/ไร่บาท/ไร่
๒.๒) ทำสวน	สวน	คร้วเรือน ไร่	กก./ไร่	บาท/ไร่	บาท/ไร่
	สวน	คร้วเรือน ไร่	กก./ไร่	บาท/ไร่	บาท/ไร่
	สวน	คร้วเรือน ไร่	กก./ไร่	บาท/ไร่	บาท/ไร่
	สวน	คร้วเรือน ไร่	กก./ไร่	บาท/ไร่	บาท/ไร่
๒.๓) ทำไร่	<input type="checkbox"/> ไร่อ้อย	คร้วเรือน ไร่	กก./ไร่	บาท/ไร่	บาท/ไร่
	<input type="checkbox"/> ไร่ข้าวโพด	คร้วเรือน ไร่	กก./ไร่	บาท/ไร่	บาท/ไร่
	<input type="checkbox"/> ไร่มันสำปะหลัง	คร้วเรือน ไร่	กก./ไร่	บาท/ไร่	บาท/ไร่
	<input type="checkbox"/> อื่นๆ (โปรดระบุ)	คร้วเรือน ไร่	กก./ไร่	บาท/ไร่	บาท/ไร่
๒.๔) อื่นๆ	<input type="checkbox"/> อื่นๆ โปรดระบุ	คร้วเรือน ไร่	กก./ไร่	บาท/ไร่	บาท/ไร่

(๑๑) บ้านดงอินน้ำ หมู่ที่ ๑๑ มีพื้นที่ทั้งหมด ไร่

ประเภทของการทำการเกษตร		จำนวน	ผลผลิตเฉลี่ย (กก./ไร่)	ต้นทุนการผลิตเฉลี่ย (บาท/ไร่)	ราคาขายโดยเฉลี่ย (บาท/ไร่)
๒.๑) ทำนา	<input type="checkbox"/> ในเขตชลประทานคร้วเรือน ...ไร่กก./ไร่บาท/ไร่บาท/ไร่
	<input type="checkbox"/> นอกเขตชลประทานคร้วเรือนไร่กก./ไร่บาท/ไร่บาท/ไร่
๒.๒) ทำสวน	สวน	คร้วเรือน ไร่	กก./ไร่	บาท/ไร่	บาท/ไร่
	สวน	คร้วเรือน ไร่	กก./ไร่	บาท/ไร่	บาท/ไร่
	สวน	คร้วเรือน ไร่	กก./ไร่	บาท/ไร่	บาท/ไร่
	สวน	คร้วเรือน ไร่	กก./ไร่	บาท/ไร่	บาท/ไร่
๒.๓) ทำไร่	<input type="checkbox"/> ไร่อ้อย	คร้วเรือน ไร่	กก./ไร่	บาท/ไร่	บาท/ไร่
	<input type="checkbox"/> ไร่ข้าวโพด	คร้วเรือน ไร่	กก./ไร่	บาท/ไร่	บาท/ไร่
	<input type="checkbox"/> ไร่มันสำปะหลัง	คร้วเรือน ไร่	กก./ไร่	บาท/ไร่	บาท/ไร่
	<input type="checkbox"/> อื่นๆ (โปรดระบุ)	คร้วเรือน ไร่	กก./ไร่	บาท/ไร่	บาท/ไร่
๒.๔) อื่นๆ	<input type="checkbox"/> อื่นๆ โปรดระบุ	คร้วเรือน ไร่	กก./ไร่	บาท/ไร่	บาท/ไร่

(๑๒) บ้านท่าจำปา หมู่ที่ ๑๒ มีพื้นที่ทั้งหมด ไร่

ประเภทของการทำการเกษตร		จำนวน	ผลผลิตเฉลี่ย (กก./ไร่)	ต้นทุนการผลิตเฉลี่ย (บาท/ไร่)	ราคาขายโดยเฉลี่ย (บาท/ไร่)
๒.๑) ทำนา	<input type="checkbox"/> ในเขตชลประทานคร้วเรือน ...ไร่กก./ไร่บาท/ไร่บาท/ไร่
	<input type="checkbox"/> นอกเขตชลประทานคร้วเรือนไร่กก./ไร่บาท/ไร่บาท/ไร่
๒.๒) ทำสวน	สวน	คร้วเรือน ไร่	กก./ไร่	บาท/ไร่	บาท/ไร่
	สวน	คร้วเรือน ไร่	กก./ไร่	บาท/ไร่	บาท/ไร่
	สวน	คร้วเรือน ไร่	กก./ไร่	บาท/ไร่	บาท/ไร่
	สวน	คร้วเรือน ไร่	กก./ไร่	บาท/ไร่	บาท/ไร่
๒.๓) ทำไร่	<input type="checkbox"/> ไร่อ้อย	คร้วเรือน ไร่	กก./ไร่	บาท/ไร่	บาท/ไร่
	<input type="checkbox"/> ไร่ข้าวโพด	คร้วเรือน ไร่	กก./ไร่	บาท/ไร่	บาท/ไร่
	<input type="checkbox"/> ไร่มันสำปะหลัง	คร้วเรือน ไร่	กก./ไร่	บาท/ไร่	บาท/ไร่
	<input type="checkbox"/> อื่นๆ (โปรดระบุ)	คร้วเรือน ไร่	กก./ไร่	บาท/ไร่	บาท/ไร่
๒.๔) อื่นๆ	<input type="checkbox"/> อื่นๆ โปรดระบุ	คร้วเรือน ไร่	กก./ไร่	บาท/ไร่	บาท/ไร่

(๑๓) บ้านท่าเจริญ หมู่ที่ ๑๓ มีพื้นที่ทั้งหมด ไร่

ประเภทของการทำการเกษตร		จำนวน	ผลผลิตเฉลี่ย (กก./ไร่)	ต้นทุนการผลิตเฉลี่ย (บาท/ไร่)	ราคาขายโดยเฉลี่ย (บาท/ไร่)
๒.๑) ทำนา	<input type="checkbox"/> ในเขตชลประทานคร้วเรือน ...ไร่กก./ไร่บาท/ไร่บาท/ไร่
	<input type="checkbox"/> นอกเขตชลประทานคร้วเรือนไร่กก./ไร่บาท/ไร่บาท/ไร่
๒.๒) ทำสวน	สวน	คร้วเรือน ไร่	กก./ไร่	บาท/ไร่	บาท/ไร่
	สวน	คร้วเรือน ไร่	กก./ไร่	บาท/ไร่	บาท/ไร่
	สวน	คร้วเรือน ไร่	กก./ไร่	บาท/ไร่	บาท/ไร่
	สวน	คร้วเรือน ไร่	กก./ไร่	บาท/ไร่	บาท/ไร่
๒.๓) ทำไร่	<input type="checkbox"/> ไร่อ้อย	คร้วเรือน ไร่	กก./ไร่	บาท/ไร่	บาท/ไร่
	<input type="checkbox"/> ไร่ข้าวโพด	คร้วเรือน ไร่	กก./ไร่	บาท/ไร่	บาท/ไร่
	<input type="checkbox"/> ไร่มันสำปะหลัง	คร้วเรือน ไร่	กก./ไร่	บาท/ไร่	บาท/ไร่
	<input type="checkbox"/> อื่นๆ (โปรดระบุ)	คร้วเรือน ไร่	กก./ไร่	บาท/ไร่	บาท/ไร่
๒.๔) อื่นๆ	<input type="checkbox"/> อื่นๆ โปรดระบุ	คร้วเรือน ไร่	กก./ไร่	บาท/ไร่	บาท/ไร่

(๑๔) บ้านท่าวัด หมู่ที่ ๑๔ มีพื้นที่ทั้งหมด ไร่

ประเภทของการทำการเกษตร		จำนวน	ผลผลิตเฉลี่ย (กก./ไร่)	ต้นทุนการผลิตเฉลี่ย (บาท/ไร่)	ราคาขายโดยเฉลี่ย (บาท/ไร่)
๒.๑) ทำนา	<input type="checkbox"/> ในเขตชลประทานคร้วเรือน ...ไร่กก./ไร่บาท/ไร่บาท/ไร่
	<input type="checkbox"/> นอกเขตชลประทานคร้วเรือนไร่กก./ไร่บาท/ไร่บาท/ไร่
๒.๒) ทำสวน	สวน	คร้วเรือน ไร่	กก./ไร่	บาท/ไร่	บาท/ไร่
	สวน	คร้วเรือน ไร่	กก./ไร่	บาท/ไร่	บาท/ไร่
	สวน	คร้วเรือน ไร่	กก./ไร่	บาท/ไร่	บาท/ไร่
	สวน	คร้วเรือน ไร่	กก./ไร่	บาท/ไร่	บาท/ไร่
๒.๓) ทำไร่	<input type="checkbox"/> ไร่อ้อย	คร้วเรือน ไร่	กก./ไร่	บาท/ไร่	บาท/ไร่
	<input type="checkbox"/> ไร่ข้าวโพด	คร้วเรือน ไร่	กก./ไร่	บาท/ไร่	บาท/ไร่
	<input type="checkbox"/> ไร่มันสำปะหลัง	คร้วเรือน ไร่	กก./ไร่	บาท/ไร่	บาท/ไร่
	<input type="checkbox"/> อื่นๆ (โปรดระบุ)	คร้วเรือน ไร่	กก./ไร่	บาท/ไร่	บาท/ไร่
๒.๔) อื่นๆ	<input type="checkbox"/> อื่นๆ โปรดระบุ	คร้วเรือน ไร่	กก./ไร่	บาท/ไร่	บาท/ไร่

(๑๕) บ้านโพนแพง หมู่ที่ ๑๕ มีพื้นที่ทั้งหมด ไร่

ประเภทของการทำการเกษตร		จำนวน	ผลผลิตเฉลี่ย (กก./ไร่)	ต้นทุนการผลิตเฉลี่ย (บาท/ไร่)	ราคาขายโดยเฉลี่ย (บาท/ไร่)
๒.๑) ทำนา	<input type="checkbox"/> ในเขตชลประทานคร้วเรือน ...ไร่กก./ไร่บาท/ไร่บาท/ไร่
	<input type="checkbox"/> นอกเขตชลประทานคร้วเรือนไร่กก./ไร่บาท/ไร่บาท/ไร่
๒.๒) ทำสวน	สวน	คร้วเรือน ไร่	กก./ไร่	บาท/ไร่	บาท/ไร่
	สวน	คร้วเรือน ไร่	กก./ไร่	บาท/ไร่	บาท/ไร่
	สวน	คร้วเรือน ไร่	กก./ไร่	บาท/ไร่	บาท/ไร่
	สวน	คร้วเรือน ไร่	กก./ไร่	บาท/ไร่	บาท/ไร่
๒.๓) ทำไร่	<input type="checkbox"/> ไร่อ้อย	คร้วเรือน ไร่	กก./ไร่	บาท/ไร่	บาท/ไร่
	<input type="checkbox"/> ไร่ข้าวโพด	คร้วเรือน ไร่	กก./ไร่	บาท/ไร่	บาท/ไร่
	<input type="checkbox"/> ไร่มันสำปะหลัง	คร้วเรือน ไร่	กก./ไร่	บาท/ไร่	บาท/ไร่
	<input type="checkbox"/> อื่นๆ (โปรดระบุ)	คร้วเรือน ไร่	กก./ไร่	บาท/ไร่	บาท/ไร่
๒.๔) อื่นๆ	<input type="checkbox"/> อื่นๆ โปรดระบุ	คร้วเรือน ไร่	กก./ไร่	บาท/ไร่	บาท/ไร่

(๑๖) บ้านนาทุ่งทอง หมู่ที่ ๑๖ มีพื้นที่ทั้งหมด ไร่

ประเภทของการทำการเกษตร		จำนวน	ผลผลิตเฉลี่ย (กก./ไร่)	ต้นทุนการผลิตเฉลี่ย (บาท/ไร่)	ราคาขายโดยเฉลี่ย (บาท/ไร่)
๒.๑) ทำนา	<input type="checkbox"/> ในเขตชลประทานคร้วเรือน ...ไร่กก./ไร่บาท/ไร่บาท/ไร่
	<input type="checkbox"/> นอกเขตชลประทานคร้วเรือนไร่กก./ไร่บาท/ไร่บาท/ไร่
๒.๒) ทำสวน	สวน	คร้วเรือน ไร่	กก./ไร่	บาท/ไร่	บาท/ไร่
	สวน	คร้วเรือน ไร่	กก./ไร่	บาท/ไร่	บาท/ไร่
	สวน	คร้วเรือน ไร่	กก./ไร่	บาท/ไร่	บาท/ไร่
	สวน	คร้วเรือน ไร่	กก./ไร่	บาท/ไร่	บาท/ไร่
๒.๓) ทำไร่	<input type="checkbox"/> ไร่อ้อย	คร้วเรือน ไร่	กก./ไร่	บาท/ไร่	บาท/ไร่
	<input type="checkbox"/> ไร่ข้าวโพด	คร้วเรือน ไร่	กก./ไร่	บาท/ไร่	บาท/ไร่
	<input type="checkbox"/> ไร่มันสำปะหลัง	คร้วเรือน ไร่	กก./ไร่	บาท/ไร่	บาท/ไร่
	<input type="checkbox"/> อื่นๆ (โปรดระบุ)	คร้วเรือน ไร่	กก./ไร่	บาท/ไร่	บาท/ไร่
๒.๔) อื่นๆ	<input type="checkbox"/> อื่นๆ โปรดระบุ	คร้วเรือน ไร่	กก./ไร่	บาท/ไร่	บาท/ไร่

๗.๓ ข้อมูลด้านแหล่งน้ำทางการเกษตร

(๑) บ้านพระซอง หมู่ที่ ๑ มีพื้นที่ทั้งหมด

ไร่ มีแหล่งน้ำทางการเกษตร ดังนี้

แหล่งน้ำ ทางการเกษตร	ความเพียงพอของปริมาณน้ำฝนที่ใช้ในการทำการเกษตร		ปริมาณน้ำฝนที่ตกโดยเฉลี่ยในปีที่ผ่านมา (มิลลิเมตร) กรณีที่ทราบไปรตระบุ			
	เพียงพอ	ไม่เพียงพอ	การเข้าถึงแหล่งน้ำทางการเกษตร		ร้อยละของ ครัวเรือนที่เข้าถึง*	
๓.๑) ปริมาณน้ำฝน						
แหล่งน้ำ ทางการเกษตร	ลำดับ ความสำคัญ	ความเพียงพอของน้ำเพื่อ การเกษตรตลอดทั้งปี				
		เพียงพอ	ไม่เพียงพอ	ทั่วถึง	ไม่ทั่วถึง	
๓.๒) แหล่งน้ำธรรมชาติ						
๑. แม่น้ำ						
๒. ห้วย/ลำธาร						
๓. คลอง						
๔. หนองน้ำ/บึง						
๕. น้ำตก						
๖. อื่นๆ(ไปรตระบุ)						
๖.๑)						
๖.๒)						
๖.๓)						
๓.๓) แหล่งน้ำที่มนุษย์สร้างขึ้น						
๑. แก้มลิง						
๒. อ่างเก็บน้ำ						
๓. ฝาย						
๔. สระ						
๕. คลองชลประทาน						
๖. อื่นๆ(ไปรตระบุ)						
๖.๑)						
๖.๒)						
๖.๓)						

(๒) บ้านพระของ หมู่ที่ ๒ มีพื้นที่ทั้งหมด ไร่ มีแหล่งน้ำทางการเกษตร ดังนี้

แหล่งน้ำ ทางการเกษตร	ความเพียงพอของปริมาณน้ำฝนที่ใช้ในการทำการเกษตร		ปริมาณน้ำฝนที่ตกโดยเฉลี่ยในปีที่ผ่านมา (มิลลิเมตร) กรณีที่ทราบโปรตรระบุ			
	เพียงพอ	ไม่เพียงพอ				
๓.๑) ปริมาณน้ำฝน						
แหล่งน้ำ ทางการเกษตร	ลำดับ ความสำคัญ	ความเพียงพอของน้ำเพื่อ การเกษตรตลอดทั้งปี		การเข้าถึงแหล่งน้ำการเกษตร		
		เพียงพอ	ไม่เพียงพอ	ทั่วถึง	ไม่ทั่วถึง	ร้อยละของ ครัวเรือนที่เข้าถึงฯ
๓.๒) แหล่งน้ำธรรมชาติ						
๑. แม่น้ำ						
๒. ห้วย/ลำธาร						
๓. คลอง						
๔. หนองน้ำ/บึง						
๕. น้ำตก						
๖. อื่นๆ(โปรดระบุ)						
๖.๑)						
๖.๒)						
๖.๓)						
๓.๓) แหล่งน้ำที่มนุษย์สร้างขึ้น						
๑. แก้มลิง						
๒. อ่างเก็บน้ำ						
๓. ฝาย						
๔. สระ						
๕. คลองชลประทาน						
๖. อื่นๆ(โปรดระบุ)						
๖.๑)						
๖.๒)						
๖.๓)						

(ก) บ้านพระของ หมู่ที่ ๓ มีพื้นที่ทั้งหมด

ไร่ มีแหล่งน้ำทางการเกษตร ดังนี้

แหล่งน้ำ ทางการเกษตร	ความเพียงพอของปริมาณน้ำฝนที่ใช้ในการทำการเกษตร		ปริมาณน้ำฝนที่ตกโดยเฉลี่ยในปีที่ผ่านมา (มิลลิเมตร) กรณีที่ทราบโปรตรระบุ			
	เพียงพอ	ไม่เพียงพอ				
๓.๑) ปริมาณน้ำฝน						
แหล่งน้ำ ทางการเกษตร	ลำดับ ความสำคัญ	ความเพียงพอของน้ำเพื่อ การเกษตรตลอดทั้งปี		การเข้าถึงแหล่งน้ำการเกษตร		
		เพียงพอ	ไม่เพียงพอ	ทั่วถึง	ไม่ทั่วถึง	ร้อยละของ ครัวเรือนที่เข้าถึงฯ
๓.๒) แหล่งน้ำธรรมชาติ						
๑. แม่น้ำ						
๒. ห้วย/ลำธาร						
๓. คลอง						
๔. หนองน้ำ/บึง						
๕. น้ำตก						
๖. อื่นๆ(โปรดระบุ)						
๖.๑)						
๖.๒)						
๖.๓)						
๓.๓) แหล่งน้ำที่มนุษย์สร้างขึ้น						
๑. แก้มลิง						
๒. อ่างเก็บน้ำ						
๓. ฝาย						
๔. สระ						
๕. คลองชลประทาน						
๖. อื่นๆ(โปรดระบุ)						
๖.๑)						
๖.๒)						
๖.๓)						

(๔) บ้านพระของเหนือ หมู่ที่ ๔ มีพื้นที่ทั้งหมด ไร่ มีแหล่งน้ำทางการเกษตร ดังนี้

แหล่งน้ำ ทางการเกษตร	ความเพียงพอของปริมาณน้ำฝนที่ใช้ในการทำการเกษตร		ปริมาณน้ำฝนที่ตกโดยเฉลี่ยในปีที่ผ่านมา (มิลลิเมตร) กรณีที่ทราบโปรตรระบุ			
	เพียงพอ	ไม่เพียงพอ	การเข้าถึงแหล่งน้ำทางการเกษตร			ร้อยละของ ครัวเรือนที่เข้าถึงฯ
แหล่งน้ำ ทางการเกษตร	ลำดับ ความสำคัญ	ความเพียงพอของน้ำเพื่อ การเกษตรตลอดทั้งปี		ทั่วถึง	ไม่ทั่วถึง	
๓.๑) ปริมาณน้ำฝน						
๓.๒) แหล่งน้ำธรรมชาติ						
๑. แม่น้ำ						
๒. ห้วย/ลำธาร						
๓. คลอง						
๔. หนองน้ำ/บึง						
๕. น้ำตก						
๖. อื่นๆ(โปรดระบุ)						
๖.๑)						
๖.๒)						
๖.๓)						
๓.๓) แหล่งน้ำที่มนุษย์สร้างขึ้น						
๑. แก้มลิง						
๒. อ่างเก็บน้ำ						
๓. ฝาย						
๔. สระ						
๕. คลองชลประทาน						
๖. อื่นๆ(โปรดระบุ)						
๖.๑)						
๖.๒)						
๖.๓)						

(๕) บ้านนาสีนวล หมู่ที่ ๕ มีพื้นที่ทั้งหมด

ไร่ มีแหล่งน้ำทางการเกษตร ดังนี้

แหล่งน้ำ ทางการเกษตร	ความเพียงพอของปริมาณน้ำฝนที่ใช้ในการทำการเกษตร		ปริมาณน้ำฝนที่ตกโดยเฉลี่ยในปีที่ผ่านมา (มิลลิเมตร) กรณีที่ทราบโปรตรระบุ			
	เพียงพอ	ไม่เพียงพอ				
๓.๑) ปริมาณน้ำฝน						
แหล่งน้ำ ทางการเกษตร	ลำดับ ความสำคัญ	ความเพียงพอของน้ำเพื่อ การเกษตรตลอดทั้งปี		การเข้าถึงแหล่งน้ำทางการเกษตร		
		เพียงพอ	ไม่เพียงพอ	ทั่วถึง	ไม่ทั่วถึง	ร้อยละของ ครัวเรือนที่เข้าถึงฯ
๓.๒) แหล่งน้ำธรรมชาติ						
๑. แม่น้ำ						
๒. ห้วย/ลำธาร						
๓. คลอง						
๔. หนองน้ำ/บึง						
๕. น้ำตก						
๖. อื่นๆ(โปรดระบุ)						
๖.๑)						
๖.๒)						
๖.๓)						
๓.๓) แหล่งน้ำที่มนุษย์สร้างขึ้น						
๑. แก้มลิง						
๒. อ่างเก็บน้ำ						
๓. ฝาย						
๔. สระ						
๕. คลองชลประทาน						
๖. อื่นๆ(โปรดระบุ)						
๖.๑)						
๖.๒)						
๖.๓)						

(๖) บ้านนาเหนือ หมู่ที่ ๖ มีพื้นที่ทั้งหมด

ไร่ มีแหล่งน้ำทางการเกษตร ดังนี้

แหล่งน้ำ ทางการเกษตร	ความเพียงพอของปริมาณน้ำฝนที่ใช้ในการทำการเกษตร		ปริมาณน้ำฝนที่ตกโดยเฉลี่ยในปีที่ผ่านมา (มิลลิเมตร) กรณีที่ทราบโปรตรระบุ			
	เพียงพอ	ไม่เพียงพอ				
๓.๑) ปริมาณน้ำฝน						
แหล่งน้ำ ทางการเกษตร	ลำดับ ความสำคัญ	ความเพียงพอของน้ำเพื่อ การเกษตรตลอดทั้งปี		การเข้าถึงแหล่งน้ำทางการเกษตร		
		เพียงพอ	ไม่เพียงพอ	ทั่วถึง	ไม่ทั่วถึง	ร้อยละของ ครัวเรือนที่เข้าถึงฯ
๓.๒) แหล่งน้ำธรรมชาติ						
๑. แม่น้ำ						
๒. ห้วย/ลำธาร						
๓. คลอง						
๔. หนองน้ำ/บึง						
๕. น้ำตก						
๖. อื่นๆ(โปรดระบุ)						
๖.๑)						
๖.๒)						
๖.๓)						
๓.๓) แหล่งน้ำที่มนุษย์สร้างขึ้น						
๑. แก้มลิง						
๒. อ่างเก็บน้ำ						
๓. ฝาย						
๔. สระ						
๕. คลองชลประทาน						
๖. อื่นๆ(โปรดระบุ)						
๖.๑)						
๖.๒)						
๖.๓)						

(๗) บ้านดงตั่ว หมู่ที่ ๗ มีพื้นที่ทั้งหมด

ไร่ มีแหล่งน้ำทางการเกษตร ดังนี้

แหล่งน้ำ ทางการเกษตร	ความเพียงพอของปริมาณน้ำฝนที่ใช้ในการทำการเกษตร		ปริมาณน้ำฝนที่ตกโดยเฉลี่ยในปีที่ผ่านมา (มิลลิเมตร) กรณีที่ทราบโปรตรระบุ			
	เพียงพอ	ไม่เพียงพอ	การเข้าถึงแหล่งน้ำทางการเกษตร			ร้อยละของ ครัวเรือนที่เข้าถึงฯ
แหล่งน้ำ ทางการเกษตร	ลำดับ ความสำคัญ	ความเพียงพอของน้ำเพื่อ การเกษตรตลอดทั้งปี		ทั่วถึง	ไม่ทั่วถึง	
๓.๑) ปริมาณน้ำฝน						
๓.๒) แหล่งน้ำธรรมชาติ						
๑. แม่น้ำ						
๒. ห้วย/ลำธาร						
๓. คลอง						
๔. หนองน้ำ/บึง						
๕. น้ำตก						
๖. อื่นๆ(โปรดระบุ)						
๖.๑)						
๖.๒)						
๖.๓)						
๓.๓) แหล่งน้ำที่มนุษย์สร้างขึ้น						
๑. แก้มลิง						
๒. อ่างเก็บน้ำ						
๓. ฝาย						
๔. สระ						
๕. คลองชลประทาน						
๖. อื่นๆ(โปรดระบุ)						
๖.๑)						
๖.๒)						
๖.๓)						

(๘) บ้านบ่อดอกซ้อน หมู่ที่ ๘ มีพื้นที่ทั้งหมด

ไร่ มีแหล่งน้ำทางการเกษตร ดังนี้

แหล่งน้ำ ทางการเกษตร	ความเพียงพอของปริมาณน้ำฝนที่ใช้ในการทำการเกษตร		ปริมาณน้ำฝนที่ตกโดยเฉลี่ยในปีที่ผ่านมา (มิลลิเมตร) กรณีที่ทราบโปรตรระบุ			
	เพียงพอ	ไม่เพียงพอ				
๓.๑) ปริมาณน้ำฝน						
แหล่งน้ำ ทางการเกษตร	ลำดับ ความสำคัญ	ความเพียงพอของน้ำเพื่อ การเกษตรตลอดทั้งปี		การเข้าถึงแหล่งน้ำทางการเกษตร		
		เพียงพอ	ไม่เพียงพอ	ทั่วถึง	ไม่ทั่วถึง	ร้อยละของ ครัวเรือนที่เข้าถึงฯ
๓.๒) แหล่งน้ำธรรมชาติ						
๑. แม่น้ำ						
๒. ห้วย/ลำธาร						
๓. คลอง						
๔. หนองน้ำ/บึง						
๕. น้ำตก						
๖. อื่นๆ(โปรดระบุ)						
๖.๑)						
๖.๒)						
๖.๓)						
๓.๓) แหล่งน้ำที่มนุษย์สร้างขึ้น						
๑. แก้มลิง						
๒. อ่างเก็บน้ำ						
๓. ฝาย						
๔. สระ						
๕. คลองชลประทาน						
๖. อื่นๆ(โปรดระบุ)						
๖.๑)						
๖.๒)						
๖.๓)						

(๙) บ้านหนองยอ หมู่ที่ ๙ มีพื้นที่ทั้งหมด

ไร่ มีแหล่งน้ำทางการเกษตร ดังนี้

แหล่งน้ำ ทางการเกษตร	ความเพียงพอของปริมาณน้ำฝนที่ใช้ในการทำการเกษตร		ปริมาณน้ำฝนที่ตกโดยเฉลี่ยในปีที่ผ่านมา (มิลลิเมตร) กรณีที่ทราบโปรตรระบุ			
	เพียงพอ	ไม่เพียงพอ	การเข้าถึงแหล่งน้ำทางการเกษตร			ร้อยละของ ครัวเรือนที่เข้าถึงฯ
แหล่งน้ำ ทางการเกษตร	ลำดับ ความสำคัญ	ความเพียงพอของน้ำเพื่อ การเกษตรตลอดทั้งปี		ทั่วถึง	ไม่ทั่วถึง	
		เพียงพอ	ไม่เพียงพอ			
๓.๑) ปริมาณน้ำฝน						
๓.๒) แหล่งน้ำธรรมชาติ						
๑. แม่น้ำ						
๒. ห้วย/ลำธาร						
๓. คลอง						
๔. หนองน้ำ/บึง						
๕. น้ำตก						
๖. อื่นๆ(โปรดระบุ)						
๖.๑)						
๖.๒)						
๖.๓)						
๓.๓) แหล่งน้ำที่มนุษย์สร้างขึ้น						
๑. แก้มลิง						
๒. อ่างเก็บน้ำ						
๓. ฝาย						
๔. สระ						
๕. คลองชลประทาน						
๖. อื่นๆ(โปรดระบุ)						
๖.๑)						
๖.๒)						
๖.๓)						

(๑๐) บ้านสองคอน หมู่ที่ ๑๐ มีพื้นที่ทั้งหมด

ไร่ มีแหล่งน้ำทางการเกษตร ดังนี้

แหล่งน้ำ ทางการเกษตร	ความเพียงพอของปริมาณน้ำฝนที่ใช้ในการทำการเกษตร		ปริมาณน้ำฝนที่ตกโดยเฉลี่ยในปีที่ผ่านมา (มิลลิเมตร) กรณีที่ทราบโปรตรระบุ			
	เพียงพอ	ไม่เพียงพอ				
๓.๑) ปริมาณน้ำฝน						
แหล่งน้ำ ทางการเกษตร	ลำดับ ความสำคัญ	ความเพียงพอของน้ำเพื่อ การเกษตรตลอดทั้งปี		การเข้าถึงแหล่งน้ำทางการเกษตร		
		เพียงพอ	ไม่เพียงพอ	ทั่วถึง	ไม่ทั่วถึง	ร้อยละของ ครัวเรือนที่เข้าถึงฯ
๓.๒) แหล่งน้ำธรรมชาติ						
๑. แม่น้ำ						
๒. ห้วย/ลำธาร						
๓. คลอง						
๔. หนองน้ำ/บึง						
๕. น้ำตก						
๖. อื่นๆ(โปรดระบุ)						
๖.๑)						
๖.๒)						
๖.๓)						
๓.๓) แหล่งน้ำที่มนุษย์สร้างขึ้น						
๑. แก้มลิง						
๒. อ่างเก็บน้ำ						
๓. ฝาย						
๔. สระ						
๕. คลองชลประทาน						
๖. อื่นๆ(โปรดระบุ)						
๖.๑)						
๖.๒)						
๖.๓)						

(๑๑) บ้านตองอิน้ำ หมู่ที่ ๑๑ มีพื้นที่ทั้งหมด

ไร่ มีแหล่งน้ำทางการเกษตร ดังนี้

แหล่งน้ำ ทางการเกษตร	ความเพียงพอของปริมาณน้ำฝนที่ใช้ในการทำการเกษตร		ปริมาณน้ำฝนที่ตกโดยเฉลี่ยในปีที่ผ่านมา (มิลลิเมตร) กรณีที่ทราบโปรตรระบุ			
	เพียงพอ	ไม่เพียงพอ				
๓.๑) ปริมาณน้ำฝน						
แหล่งน้ำ ทางการเกษตร	ลำดับ ความสำคัญ	ความเพียงพอของน้ำเพื่อ การเกษตรตลอดทั้งปี		การเข้าถึงแหล่งน้ำการเกษตร		
		เพียงพอ	ไม่เพียงพอ	ทั่วถึง	ไม่ทั่วถึง	ร้อยละของ ครัวเรือนที่เข้าถึงฯ
๓.๒) แหล่งน้ำธรรมชาติ						
๑. แม่น้ำ						
๒. ห้วย/ลำธาร						
๓. คลอง						
๔. หนองน้ำ/บึง						
๕. น้ำตก						
๖. อื่นๆ(โปรตรระบุ)						
๖.๑)						
๖.๒)						
๖.๓)						
๓.๓) แหล่งน้ำที่มนุษย์สร้างขึ้น						
๑. แก้มลิง						
๒. อ่างเก็บน้ำ						
๓. ฝาย						
๔. สระ						
๕. คลองชลประทาน						
๖. อื่นๆ(โปรตรระบุ)						
๖.๑)						
๖.๒)						
๖.๓)						

(๑๒) บ้านท่าจำปา หมู่ที่ ๑๒ มีพื้นที่ทั้งหมด

ไร่ มีแหล่งน้ำทางการเกษตร ดังนี้

แหล่งน้ำ ทางการเกษตร	ความเพียงพอของปริมาณน้ำฝนที่ใช้ในการทำการเกษตร		ปริมาณน้ำฝนที่ตกโดยเฉลี่ยในปีที่ผ่านมา (มิลลิเมตร) กรณีที่ทราบโปรตรระบุ			
	เพียงพอ	ไม่เพียงพอ	การเข้าถึงแหล่งน้ำทางการเกษตร			ร้อยละของ ครัวเรือนที่เข้าถึงฯ
แหล่งน้ำ ทางการเกษตร	ลำดับ ความสำคัญ	ความเพียงพอของน้ำเพื่อ การเกษตรตลอดทั้งปี		ทั่วถึง	ไม่ทั่วถึง	
๓.๑) ปริมาณน้ำฝน						
๓.๒) แหล่งน้ำธรรมชาติ						
๑. แม่น้ำ						
๒. ห้วย/ลำธาร						
๓. คลอง						
๔. หนองน้ำ/บึง						
๕. น้ำตก						
๖. อื่นๆ(โปรดระบุ)						
๖.๑)						
๖.๒)						
๖.๓)						
๓.๓) แหล่งน้ำที่มนุษย์สร้างขึ้น						
๑. แก้มลิง						
๒. อ่างเก็บน้ำ						
๓. ฝาย						
๔. สระ						
๕. คลองชลประทาน						
๖. อื่นๆ(โปรดระบุ)						
๖.๑)						
๖.๒)						
๖.๓)						

(๑๓) บ้านท่าเจริญหมู่ที่ ๑๓ มีพื้นที่ทั้งหมด

ไร่ มีแหล่งน้ำทางการเกษตร ดังนี้

แหล่งน้ำ ทางการเกษตร	ความเพียงพอของปริมาณน้ำฝนที่ใช้ในการทำการเกษตร		ปริมาณน้ำฝนที่ตกโดยเฉลี่ยในปีที่ผ่านมา (มิลลิเมตร) กรณีที่ทราบโปรตรระบุ			
	เพียงพอ	ไม่เพียงพอ				
๓.๑) ปริมาณน้ำฝน						
แหล่งน้ำ ทางการเกษตร	ลำดับ ความสำคัญ	ความเพียงพอของน้ำเพื่อ การเกษตรตลอดทั้งปี		การเข้าถึงแหล่งน้ำทางการเกษตร		
		เพียงพอ	ไม่เพียงพอ	ทั่วถึง	ไม่ทั่วถึง	ร้อยละของ ครัวเรือนที่เข้าถึงฯ
๓.๒) แหล่งน้ำธรรมชาติ						
๑. แม่น้ำ						
๒. ห้วย/ลำธาร						
๓. คลอง						
๔. หนองน้ำ/บึง						
๕. น้ำตก						
๖. อื่นๆ(โปรดระบุ)						
๖.๑)						
๖.๒)						
๖.๓)						
๓.๓) แหล่งน้ำที่มนุษย์สร้างขึ้น						
๑. แก้มลิง						
๒. อ่างเก็บน้ำ						
๓. ฝาย						
๔. สระ						
๕. คลองชลประทาน						
๖. อื่นๆ(โปรดระบุ)						
๖.๑)						
๖.๒)						
๖.๓)						

(๑๔) บ้านท่าวัด หมู่ที่ ๑๔ มีพื้นที่ทั้งหมด

ไร่ มีแหล่งน้ำทางการเกษตร ดังนี้

แหล่งน้ำ ทางการเกษตร	ความเพียงพอของปริมาณน้ำฝนที่ใช้ในการทำการเกษตร		ปริมาณน้ำฝนที่ตกโดยเฉลี่ยในปีที่ผ่านมา (มิลลิเมตร) กรณีที่ทราบโปรตรระบุ			
	เพียงพอ	ไม่เพียงพอ				
๓.๑) ปริมาณน้ำฝน						
แหล่งน้ำ ทางการเกษตร	ลำดับ ความสำคัญ	ความเพียงพอของน้ำเพื่อ การเกษตรตลอดทั้งปี		การเข้าถึงแหล่งน้ำทางการเกษตร		
		เพียงพอ	ไม่เพียงพอ	ทั่วถึง	ไม่ทั่วถึง	ร้อยละของ ครัวเรือนที่เข้าถึงฯ
๓.๒) แหล่งน้ำธรรมชาติ						
๑. แม่น้ำ						
๒. ห้วย/ลำธาร						
๓. คลอง						
๔. หนองน้ำ/บึง						
๕. น้ำตก						
๖. อื่นๆ(โปรดระบุ)						
๖.๑)						
๖.๒)						
๖.๓)						
๓.๓) แหล่งน้ำที่มนุษย์สร้างขึ้น						
๑. แก้มลิง						
๒. อ่างเก็บน้ำ						
๓. ฝาย						
๔. สระ						
๕. คลองชลประทาน						
๖. อื่นๆ(โปรดระบุ)						
๖.๑)						
๖.๒)						
๖.๓)						

(๑๕) บ้านโพนแพง หมู่ที่ ๑๕ มีพื้นที่ทั้งหมด

ไร่ มีแหล่งน้ำทางการเกษตร ดังนี้

แหล่งน้ำ ทางการเกษตร	ความเพียงพอของปริมาณน้ำฝนที่ใช้ในการทำการเกษตร		ปริมาณน้ำฝนที่ตกโดยเฉลี่ยในปีที่ผ่านมา (มิลลิเมตร) กรณีที่ทราบโปรตรระบุ			
	เพียงพอ	ไม่เพียงพอ				
๓.๑) ปริมาณน้ำฝน						
แหล่งน้ำ ทางการเกษตร	ลำดับ ความสำคัญ	ความเพียงพอของน้ำเพื่อ การเกษตรตลอดทั้งปี		การเข้าถึงแหล่งน้ำทางการเกษตร		
		เพียงพอ	ไม่เพียงพอ	ทั่วถึง	ไม่ทั่วถึง	ร้อยละของ ครัวเรือนที่เข้าถึงฯ
๓.๒) แหล่งน้ำธรรมชาติ						
๑. แม่น้ำ						
๒. ห้วย/ลำธาร						
๓. คลอง						
๔. หนองน้ำ/บึง						
๕. น้ำตก						
๖. อื่นๆ(โปรดระบุ)						
๖.๑)						
๖.๒)						
๖.๓)						
๓.๓) แหล่งน้ำที่มนุษย์สร้างขึ้น						
๑. แก้มลิง						
๒. อ่างเก็บน้ำ						
๓. ฝาย						
๔. สระ						
๕. คลองชลประทาน						
๖. อื่นๆ(โปรดระบุ)						
๖.๑)						
๖.๒)						
๖.๓)						

(๑๖) บ้านนาทุ่งทอง หมู่ที่ ๑๖ มีพื้นที่ทั้งหมด

ไร่ มีแหล่งน้ำทางการเกษตร ดังนี้

แหล่งน้ำ ทางการเกษตร	ความเพียงพอของปริมาณน้ำฝนที่ใช้ในการทำการเกษตร		ปริมาณน้ำฝนที่ตกโดยเฉลี่ยในปีที่ผ่านมา (มิลลิเมตร) กรณีที่ทราบโปรตรระบุ			
	เพียงพอ	ไม่เพียงพอ				
๓.๑) ปริมาณน้ำฝน						
แหล่งน้ำ ทางการเกษตร	ลำดับ ความสำคัญ	ความเพียงพอของน้ำเพื่อ การเกษตรตลอดทั้งปี		การเข้าถึงแหล่งน้ำการเกษตร		
		เพียงพอ	ไม่เพียงพอ	ทั่วถึง	ไม่ทั่วถึง	ร้อยละของ ครัวเรือนที่เข้าถึงฯ
๓.๒) แหล่งน้ำธรรมชาติ						
๑. แม่น้ำ						
๒. ห้วย/ลำธาร						
๓. คลอง						
๔. หนองน้ำ/บึง						
๕. น้ำตก						
๖. อื่นๆ(โปรดระบุ)						
๖.๑)						
๖.๒)						
๖.๓)						
๓.๓) แหล่งน้ำที่มนุษย์สร้างขึ้น						
๑. แก้มลิง						
๒. อ่างเก็บน้ำ						
๓. ฝาย						
๔. สระ						
๕. คลองชลประทาน						
๖. อื่นๆ(โปรดระบุ)						
๖.๑)						
๖.๒)						
๖.๓)						

๗.๔ ข้อมูลด้านแหล่งน้ำกิน น้ำใช้ (หรือน้ำเพื่อการอุปโภค บริโภค)

(๑) บ้านพระซอง หมู่ที่ ๑ มีพื้นที่ทั้งหมด ไร่
มีแหล่งน้ำกิน น้ำใช้ (หรือน้ำเพื่อการอุปโภค บริโภค)ดังนี้

แหล่งน้ำ	ไม่มี	มี		ทั่วถึงหรือไม่		
		เพียงพอ	ไม่เพียงพอ	ทั่วถึง	ไม่ทั่วถึง	ร้อยละของครัวเรือนที่เข้าถึง
๔.๑ บ่อบาดาลสาธารณะ						
๔.๒ บ่อน้ำตื้นสาธารณะ						
๔.๓ ประปาหมู่บ้าน (ขององค์กรปกครองส่วนท้องถิ่น)						
๔.๔ ระบบประปา (การประปาส่วนภูมิภาค)						
๔.๕ แหล่งน้ำธรรมชาติ						
๔.๖ อื่นๆ (โปรดระบุ) ๔.๖.๑) บ่อน้ำตื้นส่วนบุคคล ๔.๖.๒) ๔.๖.๓)						

(๒) บ้านพระซองทอง หมู่ที่ ๒ มีพื้นที่ทั้งหมด ไร่
มีแหล่งน้ำกิน น้ำใช้ (หรือน้ำเพื่อการอุปโภค บริโภค)ดังนี้

แหล่งน้ำ	ไม่มี	มี		ทั่วถึงหรือไม่		
		เพียงพอ	ไม่เพียงพอ	ทั่วถึง	ไม่ทั่วถึง	ร้อยละของครัวเรือนที่เข้าถึง
๔.๑ บ่อบาดาลสาธารณะ						
๔.๒ บ่อน้ำตื้นสาธารณะ						
๔.๓ ประปาหมู่บ้าน (ขององค์กรปกครองส่วนท้องถิ่น)						
๔.๔ ระบบประปา (การประปาส่วนภูมิภาค)						
๔.๕ แหล่งน้ำธรรมชาติ						
๔.๖ อื่นๆ (โปรดระบุ) ๔.๖.๑) บ่อน้ำตื้นส่วนบุคคล ๔.๖.๒) ๔.๖.๓)						

(๓) บ้านพระซอง หมู่ที่ ๓ มีพื้นที่ทั้งหมด ไร่
มีแหล่งน้ำกิน น้ำใช้ (หรือน้ำเพื่อการอุปโภค บริโภค) ดังนี้

แหล่งน้ำ	ไม่มี	มี		ทั่วถึงหรือไม่		
		เพียงพอ	ไม่เพียงพอ	ทั่วถึง	ไม่ทั่วถึง	ร้อยละของครัวเรือนที่เข้าถึง
๔.๑ บ่อบาดาลสาธารณะ						
๔.๒ บ่อน้ำตื้นสาธารณะ						
๔.๓ ประปาหมู่บ้าน (ขององค์กรปกครองส่วนท้องถิ่น)						
๔.๔ ระบบประปา (การประปาส่วนภูมิภาค)						
๔.๕ แหล่งน้ำธรรมชาติ						
๔.๖ อื่นๆ (โปรดระบุ)						
๔.๖.๑ บ่อน้ำตื้นส่วนบุคคล						
๔.๖.๒)						
๔.๖.๓)						

(๔) บ้านพระซองน้อย หมู่ที่ ๔ มีพื้นที่ทั้งหมด ไร่
มีแหล่งน้ำกิน น้ำใช้ (หรือน้ำเพื่อการอุปโภค บริโภค) ดังนี้

แหล่งน้ำ	ไม่มี	มี		ทั่วถึงหรือไม่		
		เพียงพอ	ไม่เพียงพอ	ทั่วถึง	ไม่ทั่วถึง	ร้อยละของครัวเรือนที่เข้าถึง
๔.๑ บ่อบาดาลสาธารณะ						
๔.๒ บ่อน้ำตื้นสาธารณะ						
๔.๓ ประปาหมู่บ้าน (ขององค์กรปกครองส่วนท้องถิ่น)						
๔.๔ ระบบประปา (การประปาส่วนภูมิภาค)						
๔.๕ แหล่งน้ำธรรมชาติ						
๔.๖ อื่นๆ (โปรดระบุ)						
๔.๖.๑ บ่อน้ำตื้นส่วนบุคคล						
๔.๖.๒)						
๔.๖.๓)						

(๕) บ้านนาสินवल หมู่ที่ ๕ มีพื้นที่ทั้งหมด ไร่
มีแหล่งน้ำกิน น้ำใช้ (หรือน้ำเพื่อการอุปโภค บริโภค) ดังนี้

แหล่งน้ำ	ไม่มี	มี		ทั่วถึงหรือไม่		
		เพียงพอ	ไม่เพียงพอ	ทั่วถึง	ไม่ทั่วถึง	ร้อยละของครัวเรือนที่เข้าถึง
๔.๑ บ่อบาดาลสาธารณะ						
๔.๒ บ่อน้ำตื้นสาธารณะ						
๔.๓ ประปาหมู่บ้าน (ขององค์กรปกครองส่วนท้องถิ่น)						
๔.๔ ระบบประปา (การประปาส่วนภูมิภาค)						
๔.๕ แหล่งน้ำธรรมชาติ						
๔.๖ อื่นๆ (โปรดระบุ)						
๔.๖.๑ บ่อน้ำตื้นส่วนบุคคล						
๔.๖.๒						
๔.๖.๓						

(๖) บ้านนาเหนือ หมู่ที่ ๖ มีพื้นที่ทั้งหมด ไร่
มีแหล่งน้ำกิน น้ำใช้ (หรือน้ำเพื่อการอุปโภค บริโภค) ดังนี้

แหล่งน้ำ	ไม่มี	มี		ทั่วถึงหรือไม่		
		เพียงพอ	ไม่เพียงพอ	ทั่วถึง	ไม่ทั่วถึง	ร้อยละของครัวเรือนที่เข้าถึง
๔.๑ บ่อบาดาลสาธารณะ						
๔.๒ บ่อน้ำตื้นสาธารณะ						
๔.๓ ประปาหมู่บ้าน (ขององค์กรปกครองส่วนท้องถิ่น)						
๔.๔ ระบบประปา (การประปาส่วนภูมิภาค)						
๔.๕ แหล่งน้ำธรรมชาติ						
๔.๖ อื่นๆ (โปรดระบุ)						
๔.๖.๑ บ่อน้ำตื้นส่วนบุคคล						
๔.๖.๒						
๔.๖.๓						

(๗) บ้านดงด้วง หมู่ที่ ๗ มีพื้นที่ทั้งหมด ไร่
มีแหล่งน้ำกิน น้ำใช้ (หรือน้ำเพื่อการอุปโภค บริโภค) ดังนี้

แหล่งน้ำ	ไม่มี	มี		ทั่วถึงหรือไม่		
		เพียงพอ	ไม่เพียงพอ	ทั่วถึง	ไม่ทั่วถึง	ร้อยละของครัวเรือนที่เข้าถึง
๔.๑ บ่อบาดาลสาธารณะ						
๔.๒ บ่อน้ำตื้นสาธารณะ						
๔.๓ ประปาหมู่บ้าน (ขององค์กรปกครองส่วนท้องถิ่น)						
๔.๔ ระบบประปา (การประปาส่วนภูมิภาค)						
๔.๕ แหล่งน้ำธรรมชาติ						
๔.๖ อื่นๆ (โปรดระบุ)						
๔.๖.๑ บ่อน้ำตื้นส่วนบุคคล						
๔.๖.๒						
๔.๖.๓						

(๘) บ้านบ่อดอกซ้อน หมู่ที่ ๘ มีพื้นที่ทั้งหมด ไร่
มีแหล่งน้ำกิน น้ำใช้ (หรือน้ำเพื่อการอุปโภค บริโภค) ดังนี้

แหล่งน้ำ	ไม่มี	มี		ทั่วถึงหรือไม่		
		เพียงพอ	ไม่เพียงพอ	ทั่วถึง	ไม่ทั่วถึง	ร้อยละของครัวเรือนที่เข้าถึง
๔.๑ บ่อบาดาลสาธารณะ						
๔.๒ บ่อน้ำตื้นสาธารณะ						
๔.๓ ประปาหมู่บ้าน (ขององค์กรปกครองส่วนท้องถิ่น)						
๔.๔ ระบบประปา (การประปาส่วนภูมิภาค)						
๔.๕ แหล่งน้ำธรรมชาติ						
๔.๖ อื่นๆ (โปรดระบุ)						
๔.๖.๑ บ่อน้ำตื้นส่วนบุคคล						
๔.๖.๒						
๔.๖.๓						

(๙) บ้านหนองยอ หมู่ที่ ๙ มีพื้นที่ทั้งหมด ไร่
มีแหล่งน้ำกิน น้ำใช้ (หรือน้ำเพื่อการอุปโภค บริโภค) ดังนี้

แหล่งน้ำ	ไม่มี	มี		ทั่วถึงหรือไม่		
		เพียงพอ	ไม่เพียงพอ	ทั่วถึง	ไม่ทั่วถึง	ร้อยละของครัวเรือนที่เข้าถึง
๔.๑ บ่อบาดาลสาธารณะ						
๔.๒ บ่อน้ำตื้นสาธารณะ						
๔.๓ ประปาหมู่บ้าน (ขององค์กรปกครองส่วนท้องถิ่น)						
๔.๔ ระบบประปา (การประปาส่วนภูมิภาค)						
๔.๕ แหล่งน้ำธรรมชาติ						
๔.๖ อื่นๆ (โปรดระบุ)						
๔.๖.๑ บ่อน้ำตื้นส่วนบุคคล						
๔.๖.๒						
๔.๖.๓						

(๑๐) บ้านสองคอน หมู่ที่ ๑๐ มีพื้นที่ทั้งหมด ไร่
มีแหล่งน้ำกิน น้ำใช้ (หรือน้ำเพื่อการอุปโภค บริโภค) ดังนี้

แหล่งน้ำ	ไม่มี	มี		ทั่วถึงหรือไม่		
		เพียงพอ	ไม่เพียงพอ	ทั่วถึง	ไม่ทั่วถึง	ร้อยละของครัวเรือนที่เข้าถึง
๔.๑ บ่อบาดาลสาธารณะ						
๔.๒ บ่อน้ำตื้นสาธารณะ						
๔.๓ ประปาหมู่บ้าน (ขององค์กรปกครองส่วนท้องถิ่น)						
๔.๔ ระบบประปา (การประปาส่วนภูมิภาค)						
๔.๕ แหล่งน้ำธรรมชาติ						
๔.๖ อื่นๆ (โปรดระบุ)						
๔.๖.๑ บ่อน้ำตื้นส่วนบุคคล						
๔.๖.๒						
๔.๖.๓						

(๑๑) บ้านดงอิน้ำ หมู่ที่ ๑๑ มีพื้นที่ทั้งหมด ไร่
มีแหล่งน้ำกิน น้ำใช้ (หรือน้ำเพื่อการอุปโภค บริโภค)ดังนี้

แหล่งน้ำ	ไม่มี	มี		ทั่วถึงหรือไม่		
		เพียงพอ	ไม่เพียงพอ	ทั่วถึง	ไม่ทั่วถึง	ร้อยละของครัวเรือนที่เข้าถึง
๔.๑ บ่อบาดาลสาธารณะ						
๔.๒ บ่อน้ำตื้นสาธารณะ						
๔.๓ ประปาหมู่บ้าน (ขององค์กรปกครองส่วนท้องถิ่น)						
๔.๔ ระบบประปา (การประปาส่วนภูมิภาค)						
๔.๕ แหล่งน้ำธรรมชาติ						
๔.๖ อื่นๆ (โปรดระบุ)						
๔.๖.๑ บ่อน้ำตื้นส่วนบุคคล						
๔.๖.๒						
๔.๖.๓						

(๑๒) บ้านท่าจำปา หมู่ที่ ๑๒ มีพื้นที่ทั้งหมด ไร่
มีแหล่งน้ำกิน น้ำใช้ (หรือน้ำเพื่อการอุปโภค บริโภค)ดังนี้

แหล่งน้ำ	ไม่มี	มี		ทั่วถึงหรือไม่		
		เพียงพอ	ไม่เพียงพอ	ทั่วถึง	ไม่ทั่วถึง	ร้อยละของครัวเรือนที่เข้าถึง
๔.๑ บ่อบาดาลสาธารณะ						
๔.๒ บ่อน้ำตื้นสาธารณะ						
๔.๓ ประปาหมู่บ้าน (ขององค์กรปกครองส่วนท้องถิ่น)						
๔.๔ ระบบประปา (การประปาส่วนภูมิภาค)						
๔.๕ แหล่งน้ำธรรมชาติ						
๔.๖ อื่นๆ (โปรดระบุ)						
๔.๖.๑ บ่อน้ำตื้นส่วนบุคคล						
๔.๖.๒						
๔.๖.๓						

(๑๓) บ้านท่าเจริญ หมู่ที่ ๑๓ มีพื้นที่ทั้งหมด ไร่
มีแหล่งน้ำกิน น้ำใช้ (หรือน้ำเพื่อการอุปโภค บริโภค)ดังนี้

แหล่งน้ำ	ไม่มี	มี		ทั่วถึงหรือไม่		
		เพียงพอ	ไม่เพียงพอ	ทั่วถึง	ไม่ทั่วถึง	ร้อยละของครัวเรือนที่เข้าถึง
๔.๑ บ่อบาดาลสาธารณะ						
๔.๒ บ่อน้ำตื้นสาธารณะ						
๔.๓ ประปาหมู่บ้าน (ขององค์กรปกครองส่วนท้องถิ่น)						
๔.๔ ระบบประปา (การประปาส่วนภูมิภาค)						
๔.๕ แหล่งน้ำธรรมชาติ						
๔.๖ อื่นๆ (โปรดระบุ)						
๔.๖.๑ บ่อน้ำตื้นส่วนบุคคล						
๔.๖.๒						
๔.๖.๓						

(๑๔) บ้านท่าจำปา หมู่ที่ ๑๔ มีพื้นที่ทั้งหมด ไร่
มีแหล่งน้ำกิน น้ำใช้ (หรือน้ำเพื่อการอุปโภค บริโภค)ดังนี้

แหล่งน้ำ	ไม่มี	มี		ทั่วถึงหรือไม่		
		เพียงพอ	ไม่เพียงพอ	ทั่วถึง	ไม่ทั่วถึง	ร้อยละของครัวเรือนที่เข้าถึง
๔.๑ บ่อบาดาลสาธารณะ						
๔.๒ บ่อน้ำตื้นสาธารณะ						
๔.๓ ประปาหมู่บ้าน (ขององค์กรปกครองส่วนท้องถิ่น)						
๔.๔ ระบบประปา (การประปาส่วนภูมิภาค)						
๔.๕ แหล่งน้ำธรรมชาติ						
๔.๖ อื่นๆ (โปรดระบุ)						
๔.๖.๑ บ่อน้ำตื้นส่วนบุคคล						
๔.๖.๒						
๔.๖.๓						

(๑๕) บ้านโพนแพง หมู่ที่ ๑๕ มีพื้นที่ทั้งหมด ไร่
มีแหล่งน้ำกิน น้ำใช้ (หรือน้ำเพื่อการอุปโภค บริโภค)ดังนี้

แหล่งน้ำ	ไม่มี	มี		ทั่วถึงหรือไม่		
		เพียงพอ	ไม่เพียงพอ	ทั่วถึง	ไม่ทั่วถึง	ร้อยละของครัวเรือนที่เข้าถึง
๔.๑ บ่อบาดาลสาธารณะ						
๔.๒ บ่อน้ำตื้นสาธารณะ						
๔.๓ ประปาหมู่บ้าน (ขององค์กรปกครองส่วนท้องถิ่น)						
๔.๔ ระบบประปา (การประปาส่วนภูมิภาค)						
๔.๕ แหล่งน้ำธรรมชาติ						
๔.๖ อื่นๆ (โปรดระบุ)						
๔.๖.๑ บ่อน้ำตื้นส่วนบุคคล						
๔.๖.๒						
๔.๖.๓						

(๑๖) บ้านนาทุ่งทอง หมู่ที่ ๑๖ มีพื้นที่ทั้งหมด ไร่
มีแหล่งน้ำกิน น้ำใช้ (หรือน้ำเพื่อการอุปโภค บริโภค)ดังนี้

แหล่งน้ำ	ไม่มี	มี		ทั่วถึงหรือไม่		
		เพียงพอ	ไม่เพียงพอ	ทั่วถึง	ไม่ทั่วถึง	ร้อยละของครัวเรือนที่เข้าถึง
๔.๑ บ่อบาดาลสาธารณะ						
๔.๒ บ่อน้ำตื้นสาธารณะ						
๔.๓ ประปาหมู่บ้าน (ขององค์กรปกครองส่วนท้องถิ่น)						
๔.๔ ระบบประปา (การประปาส่วนภูมิภาค)						
๔.๕ แหล่งน้ำธรรมชาติ						
๔.๖ อื่นๆ (โปรดระบุ)						
๔.๖.๑ บ่อน้ำตื้นส่วนบุคคล						
๔.๖.๒						
๔.๖.๓						

๘. ศาสนา ประเพณี วัฒนธรรม

๘.๑ การนับถือศาสนา

- ประชากรส่วนใหญ่ นับถือศาสนาพุทธ
- วัด / สำนักสงฆ์ ๑๒ แห่ง

๘.๒ ประเพณีและงานประจำปี

ตำบลดงพระซองงานประเพณีสำคัญประกอบด้วยบุญมหาชาติ บุญข้าวประดับดิน และบุญกฐินและการจัดงานประเพณีในวันสำคัญต่าง ๆ เช่น วันเข้าพรรษา และมีประเพณีที่โดดเด่น คือ ประเพณีแข่งขันเรือยาว

๘.๓ สินค้าพื้นเมืองและของที่ระลึก

ข้าวฮางอก , กระจับข้าว , หมอนมะยม

๙. ทรัพยากรธรรมชาติ

- ตำบลพระซองมีบ่อเกลือสินเธาว์ อยู่ที่หมู่ที่ ๔ บ้านพระซองน้อย

ส่วนที่ ๒

สรุปผลการพัฒนาท้องถิ่นตามแผนพัฒนาท้องถิ่น (พ.ศ.๒๕๕๘-๒๕๖๐)

๑.๑ สรุปสถานการณ์การพัฒนา การตั้งงบประมาณ การเบิกจ่ายงบประมาณ

ตามที่เทศบาลตำบลพระซอง ได้ดำเนินการจัดทำแผนพัฒนาสามปี (พ.ศ.๒๕๕๘-๒๕๖๐), (พ.ศ. ๒๕๕๙-๒๕๖๑) และ (พ.ศ.๒๕๖๐-๒๕๖๒) อันมีลักษณะเป็นแผนที่สอดคล้องกับแผนยุทธศาสตร์การพัฒนา การกำหนดรายละเอียดแผนงานโครงการพัฒนาที่จัดทำขึ้นสำหรับปีงบประมาณแต่ละปี ซึ่งมีความต่อเนื่องและเป็นแผนก้าวหน้าครอบคลุมระยะเวลาสามปีโดยมีการทบทวนเพื่อปรับปรุงเป็นประจำทุกปี โดยเทศบาลได้ใช้แผนพัฒนาสามปีเป็นกรอบในการจัดทำงบประมาณรายจ่ายประจำปี การจ่ายขาดเงินสะสม เงินอุดหนุนเฉพาะกิจ โครงการที่ขอให้หน่วยงานอื่นมาดำเนินงานให้รวมทั้งวางแนวทางเพื่อให้มีการปฏิบัติให้บรรลุวัตถุประสงค์ตามโครงการที่กำหนดไว้ในแผนพัฒนาสามปี

ทั้งนี้ เทศบาลตำบลพระซองได้ดำเนินการ ตั้งงบประมาณ การเบิกจ่ายงบประมาณ สามารถสรุปได้ดังนี้

แผนพัฒนาสามปี (พ.ศ.๒๕๕๘-๒๕๖๐)

ยุทธศาสตร์	จำนวนโครงการ		
	จำนวนโครงการที่ปรากฏอยู่ในแผน	จำนวนโครงการที่ได้ปฏิบัติ	คิดเป็นร้อยละของโครงการที่ปรากฏในแผนฯ
๑.ยุทธศาสตร์การพัฒนาด้านสังคมและความมั่นคง	๕๕	๓๕	๖๓.๖๔
๒.ยุทธศาสตร์การพัฒนาด้านเศรษฐกิจ	๑๓	๒	๑๕.๓๘
๓.ยุทธศาสตร์การพัฒนาด้านการบริหารจัดการบ้านเมืองที่ดี	๔๕	๑๒	๒๖.๖๗
๔.ยุทธศาสตร์การพัฒนาด้านสุขภาพอนามัยและสิ่งแวดล้อม	๑๙	๗	๓๖.๘๔
๕.ยุทธศาสตร์การพัฒนาระบบโครงสร้างพื้นฐาน	๔๖	๒๘	๖๐.๘๗
รวม	๑๗๘	๘๔	๔๗.๑๙

แผนพัฒนาสามปี (พ.ศ.๒๕๕๙-๒๕๖๑)

ยุทธศาสตร์	จำนวนโครงการ		
	จำนวนโครงการที่ปรากฏอยู่ในแผน	จำนวนโครงการที่ได้ปฏิบัติ	คิดเป็นร้อยละของโครงการที่ปรากฏในแผนฯ
๑.ยุทธศาสตร์การพัฒนาด้านสังคมและความมั่นคง	๗๓	๒๙	๓๙.๗๓
๒.ยุทธศาสตร์การพัฒนาด้านเศรษฐกิจ	๑๔	-	๐.๐๐
๓.ยุทธศาสตร์การพัฒนาด้านการบริหารจัดการบ้านเมืองที่ดี	๔๐	๑๙	๔๗.๕
๔.ยุทธศาสตร์การพัฒนาด้านสุขภาพอนามัยและสิ่งแวดล้อม	๓๔	๗	๒๐.๕๙
๕.ยุทธศาสตร์การพัฒนาโครงสร้างพื้นฐาน	๘๕	๔๕	๕๒.๙๔
รวม	๒๔๖	๑๐๐	๔๐.๖๕

แผนพัฒนาสามปี (พ.ศ.๒๕๖๐-๒๕๖๒)

ยุทธศาสตร์	จำนวนโครงการ		
	จำนวนโครงการที่ปรากฏอยู่ในแผน	จำนวนโครงการที่นำมาตั้งในเทศบัญญัติ	คิดเป็นร้อยละของโครงการที่ปรากฏในแผนฯ
๑.ยุทธศาสตร์การพัฒนาด้านสังคมและความมั่นคง	๕๔	๓๓	๗๓.๓๓
๒.ยุทธศาสตร์การพัฒนาด้านเศรษฐกิจ	๑๓	๓	๒๓.๐๘
๓.ยุทธศาสตร์การพัฒนาด้านการบริหารจัดการบ้านเมืองที่ดี	๗๕	๖๒	๘๒.๖๗
๔.ยุทธศาสตร์การพัฒนาด้านสุขภาพอนามัยและสิ่งแวดล้อม	๓๔	๗	๒๐.๕๙
๕.ยุทธศาสตร์การพัฒนาโครงสร้างพื้นฐาน	๙๒	๑๙	๒๐.๖๕
รวม	๒๖๘	๑๒๔	๔๖.๒๗

การตั้งงบประมาณในเทศบัญญัติงบประมาณรายจ่าย

ตั้งงบประมาณ	ปี ๒๕๕๗	ปี ๒๕๕๘	ปี ๒๕๕๙	ปี ๒๕๖๐
งบกลาง	๑,๐๕๐,๘๔๖	๙๕๑,๗๘๐	๙๔๘,๗๐๐	๑๐,๗๙๕,๖๐๐
งบบุคลากร (หมวดเงินเดือน ค่าจ้างประจำ และค่าจ้างชั่วคราว)	๑๐,๐๘๒,๑๖๐	๑๑,๖๕๑,๙๖๘	๑๒,๓๙๐,๖๙๔	๑๖,๘๖๐,๕๒๐
งบดำเนินงาน (หมวดค่าตอบแทน ใช้สอยและวัสดุและหมวด ค่าสาธารณูปโภค)	๙,๘๔๓,๔๑๐	๑๑,๑๙๗,๕๘๒	๑๐,๒๘๕,๑๐๖	๑๐,๕๑๔,๗๘๐
งบลงทุน	๕๕๒,๐๐๐	๓,๔๓๔,๖๐๐	๓,๖๑๐,๐๐๐	๔,๕๘๗,๔๐๐
งบรายจ่ายอื่น	-	-	-	๑๕,๐๐๐
งบเงินอุดหนุน	๓,๕๔๗,๐๐๐	๓,๕๖๓,๐๐๐	๓,๕๕๓,๐๐๐	๒,๙๔๔,๐๐๐
งบประมาณทั้งสิ้น	๒๕,๐๗๕,๔๑๖	๓๐,๗๙๘,๙๓๐	๓๐,๘๒๗,๕๐๐	๔๕,๗๑๗,๓๐๐

การเบิกจ่ายงบประมาณตามเทศบัญญัติงบประมาณรายจ่าย

รายจ่าย	ปี ๒๕๕๗	ปี ๒๕๕๘	ปี ๒๕๕๙	ปี ๒๕๖๐
งบกลาง	๘๓๔,๒๗๐.๓๒	๗๐๙,๖๕๙	๘๘๘,๓๔๖.๔๗	-
งบบุคลากร (หมวดเงินเดือน ค่าจ้างประจำ และค่าจ้างชั่วคราว)	๘,๕๖๕,๖๕๔.๘๓	๙,๕๖๙,๒๖๘.๐๓	๑๐,๐๖๕,๗๖๘.๐๕	-
งบดำเนินงาน (หมวดค่าตอบแทน วัสดุ และ หมวด ค่าสาธารณูปโภค)	๙,๙๖๖,๐๐๑.๕๐	๙,๘๖๓,๓๑๕.๖๗	๑๐,๓๗๗,๐๑๕.๘๒	-
งบลงทุน	๕๒๘,๒๒๒	๑๘๙,๘๐๐	๒,๗๑๖,๗๕๓.๒๕	-
งบรายจ่ายอื่น	๗๒๘,๙๐๕.๙๙	๖๙๒,๓๒๕	๑๒,๐๐๐	-
งบเงินอุดหนุน	๓,๕๔๗,๐๐๐	๓,๓๘๓,๐๐๐	๓,๒๒๔,๐๐๐	-
งบประมาณทั้งสิ้น	๒๔,๐๖๐,๐๕๔.๖๔	๒๔,๔๐๗,๓๖๗.๗๐	๒๗,๓๓๘,๗๕๙.๓๓	-

๑.๒ การประเมินผลการนำแผนพัฒนาท้องถิ่นไปปฏิบัติในเชิงปริมาณและเชิงคุณภาพ

ตามที่เทศบาลได้ดำเนินการจัดทำแผนพัฒนาขึ้นมาเพื่อใช้เป็นเครื่องมือในการพัฒนาเทศบาลให้บรรลุเป้าหมายที่วางไว้ เกิดประสิทธิภาพประสิทธิผลสูงสุดในการแก้ไขปัญหาให้กับประชาชน ในการจัดทำแผนพัฒนานั้นจะต้องมีการติดตามและประเมินแผนพัฒนา ตามระเบียบกระทรวงมหาดไทย ว่าด้วยการจัดทำแผนขององค์กรปกครองส่วนท้องถิ่น พ.ศ. ๒๕๔๘ หมวด ๖ ข้อ ๒๙ และระเบียบกระทรวงมหาดไทย ว่าด้วยการจัดทำแผนขององค์กรปกครองส่วนท้องถิ่น (ฉบับที่ ๒) พ.ศ. ๒๕๕๙ ข้อ ๑๓ โดยคณะกรรมการติดตามและประเมินแผนพัฒนาเป็นผู้ดำเนินการติดตามและประเมินผลแผนพัฒนา ซึ่งคณะกรรมการจะต้องดำเนินการกำหนดแนวทางการวิธีการในการติดตามและประเมินผลแผนพัฒนาดำเนินการติดตามและประเมินผลแผนพัฒนารายงานผลและเสนอความเห็นซึ่งได้จากการติดตามและประเมินผลแผนพัฒนาต่อผู้บริหารท้องถิ่น เพื่อให้ผู้บริหารท้องถิ่นเสนอต่อสภาท้องถิ่นและคณะกรรมการพัฒนาท้องถิ่น พร้อมทั้งประกาศผลการติดตามและประเมินผลแผนพัฒนาให้ประชาชนในท้องถิ่นทราบในที่เปิดเผยภายในสิบห้าวันนับแต่วันรายงานผลและเสนอความเห็นดังกล่าวและต้องปิดประกาศไว้เป็นระยะเวลาไม่น้อยกว่าสามสิบวันโดยอย่างน้อยปีละสองครั้งภายในเดือนเมษายนและภายในเดือนตุลาคมของทุกปี

ซึ่งแผนพัฒนาของเทศบาลสามารถนำไปปฏิบัติในเชิงปริมาณและเชิงคุณภาพได้ดังนี้

๑. เชิงปริมาณ

➤ **ปีงบประมาณ พ.ศ.๒๕๕๗**

แผนพัฒนาสามปี (พ.ศ. ๒๕๕๗-๒๕๕๙)

โครงการที่บรรจุในแผน จำนวน ๔๒๕ โครงการ
บรรจุไว้ในเทศบัญญัติ จำนวน ๖๕ โครงการ
คิดเป็นร้อยละ ๑๕.๓๐

เทศบาลตำบลพระทองสามารถดำเนินงานได้ตามวัตถุประสงค์น้อยกว่าร้อยละ ๕๐ ของโครงการที่บรรจุในแผนพัฒนาท้องถิ่น เพราะมีโครงการที่บรรจุไว้ในแผนพัฒนาท้องถิ่นมากเกินไป แต่เนื่องจากมีงบประมาณจำกัดทำให้ไม่สามารถจะดำเนินการได้ตามแผนพัฒนาท้องถิ่นได้เกินกว่าร้อยละ ๕๐

➤ **ปีงบประมาณ พ.ศ.๒๕๕๘**

แผนพัฒนาสามปี (พ.ศ. ๒๕๕๘-๒๕๖๐)

โครงการที่บรรจุในแผน จำนวน ๑๗๘ โครงการ
บรรจุไว้ในเทศบัญญัติ จำนวน ๘๔ โครงการ
คิดเป็นร้อยละ ๔๗.๑๙

เทศบาลตำบลพระทองสามารถดำเนินงานได้ตามวัตถุประสงค์น้อยกว่าร้อยละ ๕๐ ของโครงการที่บรรจุในแผนพัฒนาท้องถิ่น เพราะมีโครงการที่บรรจุไว้ในแผนพัฒนาท้องถิ่นมากเกินไป แต่เนื่องจากมีงบประมาณจำกัดทำให้ไม่สามารถจะดำเนินการได้ตามแผนพัฒนาท้องถิ่นได้เกินกว่าร้อยละ ๕๐ แต่สามารถดำเนินการได้มากกว่าปีงบประมาณที่ผ่านมา

➤ **ปีงบประมาณ พ.ศ.๒๕๕๙**

แผนพัฒนาสามปี (พ.ศ. ๒๕๕๙-๒๕๖๑)

โครงการที่บรรจุในแผน จำนวน ๒๔๖ โครงการ
บรรจุไว้ในเทศบัญญัติ จำนวน ๑๐๐ โครงการ
คิดเป็นร้อยละ ๔๐.๖๕

เทศบาลตำบลพระทองสามารถดำเนินงานได้ตามวัตถุประสงค์น้อยกว่าร้อยละ ๕๐ ของโครงการที่บรรจุในแผนพัฒนาท้องถิ่น เพราะมีโครงการที่บรรจุไว้ในแผนพัฒนาท้องถิ่นมากเกินไป แต่เนื่องจากมีงบประมาณจำกัดทำให้ไม่สามารถจะดำเนินการได้ตามแผนพัฒนาท้องถิ่นได้เกินกว่าร้อยละ ๕๐ แต่สามารถดำเนินการได้มากกว่าปีงบประมาณที่ผ่านมา

➤ **ปีงบประมาณ พ.ศ. ๒๕๖๐**

แผนพัฒนาสามปี (พ.ศ. ๒๕๖๐-๒๕๖๒)

โครงการที่บรรจุในแผน จำนวน ๒๖๘ โครงการ
บรรจุไว้ในเทศบัญญัติ จำนวน ๑๒๔ โครงการ
คิดเป็นร้อยละ ๔๖.๒๗

เทศบาลตำบลพระทองสามารถดำเนินงานได้ตามวัตถุประสงค์น้อยกว่าร้อยละ ๕๐ ของโครงการที่บรรจุในแผนพัฒนาท้องถิ่น เพราะมีโครงการที่บรรจุไว้ในแผนพัฒนาท้องถิ่นมากเกินไป แต่เนื่องจากมีงบประมาณจำกัดทำให้ไม่

สามารถจะดำเนินการได้ตามแผนพัฒนาท้องถิ่นได้เกินกว่าร้อยละ ๕๐ แต่สามารถดำเนินการได้มากกว่าปีงบประมาณที่ผ่านมา

๑.๓ การประเมินประสิทธิผลของแผนพัฒนาประจำปีเชิงคุณภาพ

เทศบาลตำบลพระซาง ได้ดำเนินการพัฒนาตามแผนโครงการต่างๆ ทำให้การพัฒนาหมู่บ้านในเขตพื้นที่เทศบาลตำบลพระซาง มีชีวิตความเป็นอยู่ดีขึ้น มีการพัฒนาในด้านต่างๆดังนี้

๑. ด้านบริหารทั่วไป

๑.๑ แผนงานบริหารทั่วไป

- การบริหารทั่วไป การบริหารบุคคล และการบริหารงานคลัง
- การจัดเก็บข้อมูลในการวางแผนพัฒนา และจัดทำงบประมาณ
- การดำเนินกิจการสภา และการประชุมสภา
- การจัดเก็บสถิติข้อมูลจัดทำงบประมาณ
- ดำเนินงานตามภารกิจ อำนาจหน้าที่ของเทศบาล
- การจัดหาวัสดุ ครุภัณฑ์ ตลอดจนบำรุงรักษาซ่อมแซมทรัพย์สิน

๑.๒ แผนงานการรักษาความสงบภายใน

- กิจการในการป้องกันและบรรเทาสาธารณภัย

๒. ด้านบริการชุมชนและสังคม

๒.๑ แผนงานการศึกษา

- ส่งเสริมสนับสนุนการศึกษาแก่นักเรียนระดับประถมศึกษา
- อุดหนุนศูนย์พัฒนาเด็กเล็ก
- อุดหนุนโรงเรียนในระบบประถมศึกษา

๒.๒ แผนงานสาธารณสุข

- จัดซื้อวัคซีนป้องกันโรคพิษสุนัขบ้า
- จัดซื้อสารเคมีเพื่อควบคุมป้องกันและกำจัดยุงลาย
- จัดซื้อน้ำยาเคมีเพื่อตรวจหาสารเสพติดเบื้องต้น
- จัดซื้ออุปกรณ์เพื่อคัดกรองโรคเบาหวาน, ความดันโลหิตสูง

๒.๓ แผนงานสังคมสงเคราะห์

- ให้การสนับสนุนผู้สูงอายุ ๖๐ ปีขึ้นไป
- อุดหนุนเด็ก สตรี คนพิการ ผู้ด้อยโอกาส และสงเคราะห์ผู้ป่วยเรื้อรัง

๒.๔ แผนงานเคหะและชุมชน

- การบริหารงานทั่วไป การบริหารงานบุคคล
- ก่อสร้าง ปรับปรุงถนนภายในหมู่บ้าน
- จัดหาฝาปิดร่องระบายน้ำ
- จัดหาวัสดุ ครุภัณฑ์ ที่ดินและสิ่งก่อสร้าง เพื่อการซ่อมบำรุงและปรับปรุงให้มีความ

เหมาะสม

- ก่อสร้างและต่อเติมอาคาร เพื่อใช้ในกิจการสาธารณประโยชน์

๒.๕ แผนงานสร้างความเข้มแข็งของชุมชน

- อุดหนุนกลุ่มอาชีพ
- จัดฝึกอบรมกลุ่มอาชีพ
- อุดหนุนผู้สูงอายุ, คนพิการ, ผู้ด้อยโอกาส
- จัดซื้อครุภัณฑ์, ที่ดินเพื่อมอบให้ราษฎรได้ใช้ประโยชน์

๒.๖ แผนงานการศาสนา วัฒนธรรมและนันทนาการ

- จัดการแข่งขันกีฬาระดับตำบล
- จัดการแข่งขันกีฬาเยาวชนระดับตำบล
- อุดหนุนประเพณีท้องถิ่น

๓. ด้านโครงสร้างพื้นฐาน

๓.๑ แผนงานอุตสาหกรรมและการโยธา

- จัดหาวัสดุ ครุภัณฑ์ ที่ดินและสิ่งก่อสร้าง เพื่อการซ่อมแซมและปรับปรุงให้มีความเหมาะสม
- ก่อสร้างและปรับปรุงถนนให้อยู่ในสภาพที่ใช้การได้ดี

๔. ด้านการดำเนินการอื่นๆ

๔.๑ แผนงานงบกลาง

- ตามข้อผูกพันที่มีตามกฎหมาย, เงินสำรองจ่ายไว้ใช้ในกิจกรรมที่ไม่สามารถคาดการณ์ไว้ล่วงหน้า

๒. ผลที่ได้รับจากการดำเนินงานในปีงบประมาณ พ.ศ. พ.ศ. ๒๕๕๗ - ๒๕๖๐

๒.๑ ผลที่ได้รับหรือผลที่สำคัญ

ตามที่องค์การบริหารส่วนตำบลบ้านเอื้องได้ดำเนินงานต่างๆ ตั้งแต่มีงบประมาณ พ.ศ. ๒๕๕๗ - ๒๕๖๐ เพื่อแก้ไขปัญหาให้กับประชาชน และพัฒนาองค์กรให้เกิดความมั่นคงในการพัฒนา เพื่อให้ความเป็นอยู่ของประชาชนดีขึ้น ซึ่งผลจากการดำเนินงานขององค์การบริหารส่วนตำบลบ้านเอื้องนั้น ผลที่ได้รับมีดังนี้

๑. ประชาชนมีน้ำเพื่อการอุปโภค-บริโภค
๒. ประชาชนมีไฟฟ้าใช้ทุกครัวเรือน
๓. ประชาชนมีถนนใช้ในการสัญจรไปมาได้สะดวก
๔. น้ำไม่ท่วมขังในหมู่บ้านของประชาชน
๕. ประชาชนมีน้ำเพื่อทำการเกษตร
๖. ไม่มีการเกิดอาชญากรรมในพื้นที่
๗. เด็กและเยาวชนได้รับการศึกษาอย่างทั่วถึง
๘. ผู้สูงอายุ ผู้พิการ ผู้ป่วยเอดส์ ได้รับเงินช่วยเหลือเบี้ยยังชีพทุกคน
๙. ประชาชนได้รับความช่วยเหลือในเรื่องที่อยู่อาศัยที่มั่นคงแข็งแรง
๑๐. ประชาชนได้รับความช่วยเหลือจากสาธารณสุขต่างๆ
๑๑. ปัญหาโรคไข้เลือดออกและโรคติดต่อในพื้นที่ลดลง
๑๒. ชยะในชุมชนมีวิธีการจัดการที่ถูกต้อง ทำให้ชุมชนสะอาดเป็นระเบียบ

๑๓. ประชาชนได้รับความรู้เกี่ยวกับการสาธารณสุข การป้องกันภัย และการฝึกอาชีพต่างๆ
๑๔. ประชาชนและเยาวชนได้เล่นกีฬาต้านภัยยาเสพติด
๑๕. ประชาชนได้ร่วมกิจกรรมสืบสานวัฒนธรรม ประเพณีท้องถิ่นให้คงอยู่สืบไป

๒.๒ ผลกระทบ

๑. การก่อสร้างถนนเพิ่มขึ้นในเขต อบต. ทำให้การระบายน้ำได้ช้าเกิดน้ำท่วมขังในบางจุด ทำให้ อบต.ต้องเร่งก่อสร้างระบายน้ำเพิ่มขึ้นเพื่อแก้ไขปัญหาดังกล่าว
๒. การพัฒนาของเทคโนโลยี Internet เจริญขึ้น ส่งผลทำให้เด็กและเยาวชนติดเล่นเกมส์ ไม่สนใจตั้งใจเรียนหนังสือ
๓. เมื่อประชาชนเพิ่มมากขึ้น แต่หน่วยบริการด้านสาธารณสุขมีไม่เพียงพอต่อความต้องการ ทำให้ไม่ได้รับความสะดวกในการใช้บริการ
๔. การแพร่ระบาดของยุงลาย ทำให้เกิดโรคไข้เลือดออกในพื้นที่ ส่งผลให้ประชาชนป่วยเป็นไข้เลือดออก
๕. ประชาชนวัยแรงงานออกไปทำงานต่างถิ่น ไปทำงานที่เมืองหลวง ต่างประเทศ ส่งผลให้ขาดความอบอุ่นในครอบครัว

๓. สรุปปัญหาอุปสรรคการดำเนินงานที่ผ่านมาและแนวทางการแก้ไข

ปีงบประมาณ พ.ศ. ๒๕๕๗ - ๒๕๖๐

ปัญหา

๑. งบประมาณมีไม่เพียงพอต่อการดำเนินงานโครงการเพื่อแก้ไขปัญหาและความต้องการของประชาชนในพื้นที่
๒. ผู้นำชุมชนและประชาชนยังไม่เข้าใจขอบเขตอำนาจหน้าที่ของ เทศบาล กฎหมาย ระเบียบและหนังสือสั่งการของทางราชการ
๓. เครื่องมือ เครื่องใช้ เทคโนโลยีในการทำงานมีไม่เพียงพอและไม่ทันสมัย
๔. ประชาชนต้องทำงานเพื่อเลี้ยงชีพและออกไปทำงานนอกเขต เทศบาลทำให้การเข้าร่วมกิจกรรมและโครงการต่างๆ ของ เทศบาล ประชาชนเข้าร่วมน้อย โดยเฉพาะฤดูกาลทำนาและทำการเกษตร

อุปสรรค

๑. เทศบาลสามารถดำเนินการได้เฉพาะตามอำนาจหน้าที่ตามกฎหมายกำหนดเท่านั้น
๒. งบประมาณของเทศบาลได้นำไปอุดหนุนหน่วยงานอื่น ทำให้มีงบประมาณในการดำเนินงานแก้ไขปัญหาของประชาชนในพื้นที่ลดลง

แนวทางการแก้ไข

๑. จัดทำโครงการเก็บศักยภาพของเทศบาล เพื่อขอรับการสนับสนุนงบประมาณในการดำเนินงานโครงการแก้ไขปัญหาและความต้องการของประชาชนในพื้นที่
๒. จัดทำโครงการฝึกอบรมและประชาสัมพันธ์ให้ความรู้ด้านกฎหมาย ระเบียบและหนังสือสั่งการของทางราชการให้กับผู้นำชุมชนและประชาชนอย่างต่อเนื่อง
๓. ตั้งงบประมาณเพื่อจัดซื้อเครื่องมือ เครื่องใช้ ในการปฏิบัติให้เพียงพอ

๔. ขอความร่วมมือให้ผู้นำชุมชนและจัดรถประชาสัมพันธ์ให้ประชาชนเข้าร่วมกิจกรรมและโครงการ เทศบาล ให้ทั่วถึงทุกหมู่บ้าน

๒. ผลที่ได้รับจากการดำเนินงานในปีงบประมาณ พ.ศ. ๒๕๕๗ - ๒๕๖๐

๒.๑ ผลที่ได้รับหรือผลที่สำคัญ

ตามที่เทศบาลได้ดำเนินงานต่างๆ ตั้งแต่ปีงบประมาณ พ.ศ. ๒๕๕๗ - ๒๕๖๐ เพื่อแก้ไขปัญหาให้กับประชาชน และพัฒนาองค์กรให้เกิดความมั่นคงในการพัฒนาเพื่อให้อาชีพของประชาชนดีขึ้นซึ่งผลจากการดำเนินงานของเทศบาลนั้น ผลที่ได้รับมีดังนี้

๑. การพัฒนาโครงสร้างพื้นฐานในแต่ละหมู่บ้าน เช่น ถนน ไฟฟ้า ท่อระบายน้ำ
๒. ไม่มีการเกิดอาชญากรรมในพื้นที่
๓. ผู้สูงอายุ ผู้พิการ ผู้ป่วยเอดส์ ได้รับเงินช่วยเหลือเบี้ยยังชีพทุกคน
๔. ประชาชนได้รับความช่วยเหลือจากสาธารณภัยต่างๆ
๕. ชยะในชุมชนมีวิธีการจัดการที่ถูกต้อง
๖. ประชาชนได้รับความรู้เกี่ยวกับการสาธารณสุข
๗. ประชาชนได้มีส่วนร่วมในการดำเนินงานต่างๆ ขององค์การบริหารส่วนตำบล
๗. ประชาชนได้รับบริการจากงานบริการต่างๆ ขององค์การบริหารส่วนตำบลด้วยความสะดวก

สำหรับในปีงบประมาณ พ.ศ.๒๕๖๐ ผลที่คาดว่าจะได้รับเพิ่มขึ้น มีดังนี้

๑. ประชาชนมีถนนที่ได้มาตรฐานในการสัญจรไปมา
๒. ประชาชนมีน้ำสำหรับการอุปโภค-บริโภค
๓. มีการบริหารจัดการขยะให้มีประสิทธิภาพมากขึ้น
๔. ประชาชนได้รับการฝึกอบรมอาชีพเพื่อนำไปประกอบอาชีพเพิ่มรายได้ให้กับครัวเรือน
๕. ผู้สูงอายุ คนพิการ ผู้ด้อยโอกาสทางสังคมได้รับการดูแลอย่างทั่วถึง

๒.๒ ผลกระทบ

ในการดำเนินงานของเทศบาล ปีงบประมาณ พ.ศ.๒๕๕๗ - ๒๕๖๐ ซึ่งการดำเนินงานนั้นส่งผลกระทบต่อชุมชนในเขตเทศบาล เช่น (สาเหตุหนึ่งมาจากรัฐบาลไม่โอนงบประมาณตามประมาณที่ตั้งรับไว้ ทำให้ไม่สามารถดำเนินโครงการต่างๆตามที่บรรจุไว้ในเทศบัญญัติงบประมาณรายจ่าย)การก่อสร้างถนนไม่สิ้นสุดโครงการทำให้เกิดอันตรายในการสัญจรไป-มา ทำให้เทศบาลต้องเร่งก่อสร้างถนนเพิ่มขึ้นเพื่อแก้ปัญหาดังกล่าว

๓. สรุปปัญหาอุปสรรคการดำเนินงานที่ผ่านมาและแนวทางการแก้ไข

ปีงบประมาณ พ.ศ. ๒๕๕๗ - ๒๕๖๐

➤ ปีงบประมาณ พ.ศ. ๒๕๕๗-๒๕๕๙

ปัญหา

- ๑) เจ้าหน้าที่ยังขาดความรู้ความเข้าใจในเรื่องของระเบียบ กฎหมาย เท่าที่ควร
- ๒) เครื่องมือ เครื่องใช้ เทคโนโลยีในการทำงานมีไม่เพียงพอและไม่ทันสมัย
- ๓) หมู่บ้านในเขตองค์การบริหารส่วนตำบลมีปัญหาที่จะต้องแก้ไขอยู่เป็นจำนวนมาก
- ๔) ประชาชนมีความต้องการซึ่งความต้องการดังกล่าวมีเป็นจำนวนมาก

- ๕) ประชาชนยังไม่เข้าใจขอบเขตอำนาจหน้าที่ของเทศบาลที่จะสามารถดำเนินการได้
- ๖) เทศบาลไม่สามารถบรรจุโครงการ/กิจกรรมในเทศบัญญัติงบประมาณรายจ่ายได้ครบทุกโครงการ/กิจกรรมและครอบคลุมทุกยุทธศาสตร์การพัฒนา
- ๗) เทศบาลไม่สามารถดำเนินการได้ครบทุกโครงการ/กิจกรรมที่ตั้งไว้ในเทศบัญญัติงบประมาณรายจ่าย

อุปสรรค

- ๑) การขาดความรู้เรื่องของระเบียบ กฎหมาย อีกทั้ง เครื่องมือ เครื่องใช้ เทคโนโลยีในการทำงานมีไม่เพียงพอและไม่ทันสมัย ทำให้เกิดอุปสรรคในการดำเนินงานเป็นอย่างยิ่ง
- ๒) เทศบาลมีงบประมาณไม่เพียงพอต่อการดำเนินงานแก้ไขปัญหาของประชาชน
- ๓) เทศบาลสามารถดำเนินการได้เฉพาะตามอำนาจหน้าที่
- ๔) เทศบาลตั้งงบประมาณในการดำเนินการตามภารกิจแต่ละด้านบางรายการยังไม่เพียงพอและบางรายการมากเกินไป ทำให้ต้องโอนเพิ่ม โอนลด และตั้งจ่ายรายการใหม่

➤ แนวทางการแก้ไข

(๑) การดำเนินงานของเทศบาล

- ๑) การจัดทำแผนพัฒนาสามปีควรพิจารณาใช้แผนยุทธศาสตร์การพัฒนามาเป็นกรอบในการจัดทำแผนพัฒนาสามปีและให้มีความสอดคล้องกัน
- ๒) การดำเนินงานของเทศบาลควรจะให้เป็นไปตามแผนพัฒนาสามปีกล่าวคือควรพิจารณาโครงการ/กิจกรรม ที่บรรจุในแผนพัฒนาสามปีมาพิจารณาดำเนินการ
- ๓) ไม่ควรบรรจุโครงการ/กิจกรรม ที่ไม่อยู่ในอำนาจหน้าที่ ในแผนพัฒนาสามปี
- ๔) ควรพิจารณาโครงการ/กิจกรรม ที่สามารถดำเนินการได้ในปีงบประมาณนั้น
- ๕) ควรพิจารณาดำเนินงานโครงการ/กิจกรรมที่ประชาชนได้รับความเดือดร้อนมากที่สุด เช่น การแก้ไขปัญหาเรื่องน้ำอุปโภค-บริโภค และน้ำเพื่อการเกษตร

(๒) การบริการประชาชน

- ๑) ควรจัดให้มีสถานที่ในการให้บริการประชาชนอย่างพอเพียง เช่น มีจุดบริการและเก้าอี้เพียงพอ สะดวก สะอาด และมีเจ้าหน้าที่คอยให้คำแนะนำที่ดี
- ๒) ควรพิจารณาจัดบริการประชาชนในเชิงรุกมากขึ้น เพื่อให้ประชาชนได้รับความสะดวก รวดเร็วและถูกต้องในการบริการขององค์การบริหารส่วนตำบล
- ๓) เจ้าหน้าที่เทศบาลควรยิ้มแย้ม แจ่มใส และพูดจาสุภาพต่อประชาชน
- ๔) ควรสร้างความสัมพันธ์ระหว่างเทศบาลกับประชาชน เพื่อให้เกิดความเข้าใจ
- ๕) ควรสร้างภาพลักษณ์ที่ดีให้เกิดขึ้นกับเทศบาล

~ 60 ~

ส่วนที่ ๓

ยุทธศาสตร์องค์กรปกครองส่วนท้องถิ่น

๑. ความสัมพันธ์ระหว่างแผนพัฒนาระดับมหภาค

๑.๑ แผนยุทธศาสตร์ชาติ ๒๐ ปี

ยุทธศาสตร์ชาติ ๒๐ ปี (พ.ศ. ๒๕๖๐ - ๒๕๗๙) ๖ ยุทธศาสตร์

๑. ยุทธศาสตร์ด้านความมั่นคง
๒. ยุทธศาสตร์ด้านการสร้างความสามารถในการแข่งขัน
๓. ยุทธศาสตร์การพัฒนาและเสริมสร้างศักยภาพคน
๔. ยุทธศาสตร์ด้านการสร้างโอกาสความเสมอภาคและเท่าเทียมกันทางสังคม
๕. ยุทธศาสตร์ด้านการสร้างการเติบโตบนคุณภาพชีวิตที่เป็นมิตรกับสิ่งแวดล้อม
๖. ยุทธศาสตร์ด้านการปรับสมดุลและพัฒนาระบบการบริหารจัดการภาครัฐ

๑.๒ แผนพัฒนาเศรษฐกิจและสังคมแห่งชาติ ฉบับที่ ๑๒

วิสัยทัศน์

จากสถานะของประเทศและบริบทการเปลี่ยนแปลงต่างๆ ที่ประเทศกำลังประสบอยู่ ทำให้การกำหนดวิสัยทัศน์ แผนพัฒนา ฉบับที่ ๑๒ ยังคงมีความต่อเนื่องจากวิสัยทัศน์แผนพัฒนา ฉบับที่ ๑๑ และกรอบหลักการของการวางแผนที่ น้อมนำและประยุกต์ใช้หลักปรัชญาของเศรษฐกิจพอเพียง ยึดคนเป็นศูนย์กลางของการพัฒนาอย่างมีส่วนร่วม การพัฒนาที่ยืด หลักรวมคน ยั่งยืน โดยวิสัยทัศน์ของการพัฒนาในแผนพัฒนา ฉบับที่ ๑๒ ต้องให้ความสำคัญกับการกำหนดทิศทางการพัฒนา ที่มุ่งสู่การเปลี่ยนผ่านประเทศไทยจากประเทศที่มีรายได้ปานกลางไปสู่ประเทศที่มีรายได้สูง มีความมั่นคง และยั่งยืน สังคมอยู่ ร่วมกันอย่างมีความสุข และนำไปสู่การบรรลุวิสัยทัศน์ระยะยาว “มั่นคง มั่งคั่ง ยั่งยืน” ของประเทศ

เป้าหมายการพัฒนาประเทศ

๑. การหลุดพ้นจากกับดักประเทศรายได้ปานกลางสู่รายได้สูง

- (๑) เศรษฐกิจขยายตัวเฉลี่ยไม่ต่ำกว่าร้อยละ ๕.๐
- (๒) ผลิตภัณฑ์มวลรวมในประเทศต่อหัว (GDP Per Capita) และรายได้ประชาชาติต่อหัว (GNP Per Capita) ณ สิ้นแผนพัฒนา ฉบับที่ ๑๒ ในปี ๒๕๖๔ เพิ่มขึ้นเป็น ๓๑๗,๐๕๑ บาท (๙,๓๒๕ ดอลลาร์สหรัฐ) และ ๓๐๑,๑๙๙ บาท (๘,๘๕๙ ดอลลาร์ สหรัฐ) ต่อคนต่อปี
- (๓) ผลผลิตภาพการผลิตเพิ่มขึ้นไม่ต่ำกว่าเฉลี่ยร้อยละ ๒.๕ ต่อปี
- (๔) การลงทุนรวมขยายตัวไม่ต่ำกว่าเฉลี่ยร้อยละ ๘.๐ (การลงทุนของการลงทุนภาครัฐไม่ต่ำกว่าร้อยละ ๑๐.๐ และการลงทุนของภาคเอกชนขยายตัวไม่ต่ำกว่าเฉลี่ยร้อยละ ๗.๕ ในขณะที่ปริมาณการส่งออกขยายตัวเฉลี่ยไม่ต่ำกว่า ร้อยละ ๔.๐ ต่อปี)

๒. การพัฒนาศักยภาพคนให้สนับสนุนการเจริญเติบโตของประเทศและการสร้างสังคมสูงวัยอย่างมีคุณภาพ

- (๑) ประชาชนทุกช่วงวัยมีความมั่นคงทางด้านเศรษฐกิจและสังคม (SocioEconomic Security) และมีคุณภาพ ชีวิตที่ดีขึ้น
- (๒) การศึกษาและการเรียนรู้ได้รับการพัฒนาคุณภาพ
- (๓) สถาบันทางสังคมมีความเข้มแข็งเป็นฐานรากที่เอื้อต่อการพัฒนาคน

๓. การลดความเหลื่อมล้ำในสังคม

(๑) การกระจายรายได้มีความเท่าเทียมกันมากขึ้น

(๒) บริการทางสังคมมีคุณภาพและมีการกระจายอย่างทั่วถึง

๔. การสร้างการเจริญเติบโตทางเศรษฐกิจและสังคมที่เป็นมิตรกับสิ่งแวดล้อม

(๑) รักษาความมั่นคงของฐานทรัพยากร สร้างสมดุลระหว่างการอนุรักษ์และการใช้ประโยชน์อย่างยั่งยืน และเป็นธรรม

(๒) ขับเคลื่อนประเทศสู่เศรษฐกิจและสังคมที่เป็นมิตรต่อสิ่งแวดล้อม

(๓) เพิ่มขีดความสามารถในการรับมือภัยพิบัติและการเปลี่ยนแปลงสภาพภูมิอากาศ

(๔) เพิ่มประสิทธิภาพและเสริมสร้างธรรมาภิบาลในการบริหารจัดการทรัพยากรธรรมชาติและสิ่งแวดล้อม

(๕) มีการบริหารจัดการให้สมดุลระหว่างการอุปสงค์และอุปทาน

๕. การบริหารราชการแผ่นดินที่มีประสิทธิภาพ

(๑) การบริหารงานภาครัฐที่โปร่งใส เป็นธรรม มีประสิทธิภาพ และมีส่วนร่วม

(๒) ขจัดการทุจริตคอร์รัปชัน

(๓) มีการกระจายอำนาจที่เหมาะสม

กรอบยุทธศาสตร์แผนพัฒนาเศรษฐกิจและสังคมแห่งชาติ ฉบับที่ ๑๒

ประกอบด้วย ๑๐ ยุทธศาสตร์หลัก ดังนี้

๑. ยุทธศาสตร์การเสริมสร้างและพัฒนาศักยภาพคนมนุษย์

๒. ยุทธศาสตร์การสร้างความเป็นธรรมลดความเหลื่อมล้ำในสังคม

๓. ยุทธศาสตร์การสร้างความเข้มแข็งทางเศรษฐกิจและแข่งขันได้อย่างยั่งยืน

๔. ยุทธศาสตร์ด้านการเติบโตที่เป็นมิตรกับสิ่งแวดล้อมเพื่อพัฒนาอย่างยั่งยืน

๕. ยุทธศาสตร์ด้านความมั่นคง

๖. ยุทธศาสตร์ด้านการเพิ่มประสิทธิภาพและธรรมาภิบาลในภาครัฐ

๗. ยุทธศาสตร์ด้านการพัฒนาโครงสร้างพื้นฐานและระบบโลจิสติกส์

๘. ยุทธศาสตร์ด้านวิทยาศาสตร์ เทคโนโลยี การวิจัย และนวัตกรรม

๙. ยุทธศาสตร์การพัฒนาภาคเมือง และพื้นที่เศรษฐกิจ

๑๐. ยุทธศาสตร์ด้านการต่างประเทศ ประเทศเพื่อนบ้าน และภูมิภาค

๑.๓ แผนพัฒนาภาค/แผนพัฒนากลุ่มจังหวัด/แผนพัฒนาจังหวัด

ยุทธศาสตร์การพัฒนากลุ่มจังหวัดภาคตะวันออกเฉียงเหนือตอนบน กลุ่มจังหวัด “สนุก”

ประกอบด้วย สกลนคร นครพนม มุกดาหาร

วิสัยทัศน์

“สังคมเข้มแข็ง เกษตรนำการพัฒนา เส้นทางการค้า การท่องเที่ยว สู่ประเทศเพื่อนบ้านและจีนตอนใต้”

เป้าประสงค์รวม

“สังคมเข้มแข็ง เกษตรก้าวหน้า การค้ามั่นคง ท่องเที่ยวยั่งยืน”

ประเด็นยุทธศาสตร์การพัฒนา ๔ ด้าน ได้แก่

ประเด็นยุทธศาสตร์ ที่ ๑ : เพิ่มมูลค่าผลผลิตทางการเกษตร และพัฒนาอุตสาหกรรมเกษตร

ประเด็นยุทธศาสตร์ ที่ ๒ : การพัฒนาและเชื่อมโยงการท่องเที่ยว

ประเด็นยุทธศาสตร์ ที่ ๓ : การพัฒนาการค้า ความสัมพันธ์กับประเทศเพื่อนบ้านและจีนตอนใต้

ประเด็นยุทธศาสตร์ ที่ ๔ : การพัฒนาสังคมให้เข้มแข็งและอนุรักษ์ทรัพยากรธรรมชาติ
๑.๔ ยุทธศาสตร์การพัฒนาขององค์กรปกครองส่วนท้องถิ่นในเขตจังหวัด

กรอบยุทธศาสตร์และแนวทางการพัฒนาขององค์กรปกครองส่วนท้องถิ่น

วิสัยทัศน์องค์กรปกครองส่วนท้องถิ่น จังหวัดนครพนม

วิสัยทัศน์

“เมืองน่าอยู่ เศรษฐกิจสู่อาเซียนและจีนตอนใต้ ภายใต้ปรัชญาของเศรษฐกิจพอเพียง”

พันธกิจ

๑. ส่งเสริมภูมิปัญญาท้องถิ่นและการดำเนินชีวิตตามหลักปรัชญาเศรษฐกิจพอเพียง
๒. พัฒนาเครือข่ายระบบคมนาคมขนส่ง ระบบบริการสาธารณสุข ระบบสิ่งแวดล้อม และระบบป้องกันและบรรเทาสาธารณภัยให้ได้มาตรฐาน มีประสิทธิภาพ
๓. พัฒนาเศรษฐกิจชุมชน โดยเชื่อมโยงการค้า การลงทุน การบริการ และการท่องเที่ยว
๔. พัฒนาส่งเสริมและสนับสนุนการจัดการศึกษา การสาธารณสุข การกีฬา วัฒนธรรม การศาสนา ศิลปวัฒนธรรม และจารีตประเพณี
๕. ส่งเสริมและพัฒนาด้านการเกษตรให้ได้มาตรฐานรวมทั้งการส่งเสริมด้านการตลาดแก่สินค้าการเกษตร
๖. ป้องกัน บำบัด แก้ไข ปัญหาเสพติดอย่างมีส่วนร่วม
๗. อนุรักษ์ และบำรุงรักษาทรัพยากรธรรมชาติ และสิ่งแวดล้อมให้ยั่งยืนโดยมีส่วนร่วมจากทุกภาคส่วน
๘. พัฒนาและส่งเสริม/สนับสนุนความสัมพันธ์ กับประเทศเพื่อนบ้าน

เป้าประสงค์

๑. ประชาชนมีอาชีพ และมีรายได้ ในการดำรงชีวิตอย่างพอเพียง
๒. ประชาชนได้รับการบริการด้านสาธารณสุขโรค สาธารณูปการพื้นฐานอย่างทั่วถึง สะดวก และปลอดภัย
๓. ประชาชนมีคุณภาพชีวิตที่ดี
๔. ประชาชนมีส่วนร่วมในการพัฒนาท้องถิ่นทุกๆ ด้าน
๕. ลดปัญหามลภาวะเป็นพิษ และการใช้ทรัพยากรธรรมชาติ ที่มีอยู่อย่างสมดุล และยั่งยืน
๖. ประชาชนในท้องถิ่นมีความสัมพันธ์ที่ดีกับประเทศเพื่อนบ้าน

ประเด็นยุทธศาสตร์การพัฒนา

๑. ยุทธศาสตร์การพัฒนาทรัพยากรมนุษย์
๒. ยุทธศาสตร์การพัฒนาและส่งเสริมการท่องเที่ยว
๓. ยุทธศาสตร์พัฒนาการเกษตรและอุตสาหกรรมเกษตร
๔. ยุทธศาสตร์พัฒนาการค้าผ่านแดน
๕. ยุทธศาสตร์การปรับสมดุลและเพิ่มประสิทธิภาพ การบริหารจัดการภาครัฐ
๖. ยุทธศาสตร์เมืองน่าอยู่

ยุทธศาสตร์และแนวทางการพัฒนา ๖ ด้าน

๑. ยุทธศาสตร์การพัฒนาทรัพยากรมนุษย์

แนวทางการพัฒนา

- ๑ ส่งเสริม สนับสนุน คุณภาพชีวิตเด็ก สตรี ผู้สูงอายุ คนพิการและด้อยโอกาส
- ๒ ส่งเสริมสนับสนุนด้านการกีฬา และนันทนาการ
- ๓ ส่งเสริมสนับสนุนการจัดการศึกษาในทุกกระดับและพัฒนาบุคลากรด้านการศึกษา
- ๔ ส่งเสริมสนับสนุนคุณธรรม จริยธรรม และสถาบันครอบครัว
- ๕ ส่งเสริมและพัฒนาคุณภาพการศึกษา
- ๖ ส่งเสริมการมีส่วนร่วมของประชาชนในการพัฒนาท้องถิ่น
- ๗ การป้องกันการแพร่ระบาดของยาเสพติดให้โทษ
- ๘ เพิ่มขีดความสามารถของทรัพยากรมนุษย์เพื่อรองรับประชาคมเศรษฐกิจอาเซียน
- ๙ การส่งเสริมอาชีพให้แก่ประชาชน

๒. ยุทธศาสตร์การพัฒนาและส่งเสริมการท่องเที่ยว

แนวทางการพัฒนา

๑. ส่งเสริมสนับสนุนการท่องเที่ยวเชิงศาสนา วัฒนธรรมและประเพณีท้องถิ่น ประวัติศาสตร์ การท่องเที่ยวทางธรรมชาติ
๒. ส่งเสริมการยกระดับมาตรฐานด้านบริการและธุรกิจที่เกี่ยวข้องกับการท่องเที่ยวสร้างความประทับใจแก่นักท่องเที่ยวและผู้มาเยือนนครพนม
๓. สนับสนุนการพัฒนาบุคลากรด้านการท่องเที่ยว
๔. บริหารจัดการศิลปะ วัฒนธรรม และภูมิปัญญาท้องถิ่น
๕. ส่งเสริมการตลาดและการประชาสัมพันธ์ ด้านการท่องเที่ยว
๖. พัฒนาแหล่งท่องเที่ยวและเชื่อมโยงกิจกรรมการท่องเที่ยวท้องถิ่นอื่นในจังหวัดนครพนม กลุ่มจังหวัด และประเทศเพื่อนบ้าน
- ๗ ส่งเสริมความสัมพันธ์กับประเทศเพื่อนบ้าน
- ๘ การพัฒนาโครงสร้างพื้นฐานสู่แหล่งท่องเที่ยว

๓. ยุทธศาสตร์การพัฒนาการเกษตร และอุตสาหกรรมการเกษตร

แนวทางการพัฒนา

- ๑ ส่งเสริมการพัฒนา และดูแลรักษาแหล่งน้ำธรรมชาติเพื่อให้มีน้ำเพื่อการเกษตร และเพียงพอต่อการอุปโภค บริโภค
- ๒ ส่งเสริมให้มีการบริหารจัดการแหล่งน้ำ ทรัพยากรธรรมชาติ และสิ่งแวดล้อมอย่างบูรณาการและขยายพื้นที่ชลประทาน
๓. ส่งเสริมและสนับสนุนการผลิต การตลาด การลงทุน การพัฒนาอาชีพ สินค้าทางการเกษตร และวิสาหกิจ ชุมชน
๔. พัฒนาสินค้าเกษตรสู่อุตสาหกรรมการเกษตร
๕. ส่งเสริมให้มีการใช้และพัฒนาสินค้าทางการเกษตรในท้องถิ่น
๖. ส่งเสริมการจัดให้มีตลาดกลางสินค้าการเกษตร และส่งเสริมการรวมกลุ่มเพื่อต่อรองราคา
๗. เพิ่มประสิทธิภาพการผลิตสินค้าการเกษตรให้มีคุณภาพ
- ๘ ส่งเสริมเกษตรทฤษฎีใหม่

๔. ยุทธศาสตร์การพัฒนาการค้าชายแดน

แนวทางการพัฒนา

- ๑ ส่งเสริมการจัดกิจกรรมทางวัฒนธรรมการท่องเที่ยว การตลาด การค้าและการลงทุนในภูมิภาค
- ๒ พัฒนาจุดผ่อนปรนเพื่ออำนวยความสะดวกในการส่งเสริมการค้าชายแดนผ่านจุดผ่อนปรน
- ๓ ส่งเสริมให้ผู้ประกอบการภาคธุรกิจเอกชนขยายการลงทุนไปประเทศเพื่อนบ้าน
- ๔ ส่งเสริมการขยายความเชื่อมโยงทางเศรษฐกิจเอกชน การค้า การลงทุนภายใต้ประโยชน์ร่วมกันของกรอบความร่วมมือกับประเทศเพื่อนบ้าน
- ๕ ส่งเสริมความเข้มแข็งของ SME ไทยสู่การเป็นประชาคมอาเซียน
- ๖ ส่งเสริมและพัฒนากลุ่มอาชีพ และผลิตภัณฑ์ชุมชน (OTOP) ให้มีคุณภาพ

๕. ยุทธศาสตร์การปรับสมดุลและเพิ่มประสิทธิภาพ การบริหารจัดการภาครัฐ

แนวทางการพัฒนา

- ๑ มุ่งพัฒนาระบบบริหารจัดการ เพิ่มประสิทธิภาพการบริหารจัดการ โดยเสริมสร้างธรรมาภิบาลในการปฏิบัติราชการเพื่อให้บริการประชาชน
- ๒ พัฒนาระบบรับเรื่องและแก้ไขปัญหาร้องทุกข์ของประชาชน ส่งเสริมสนับสนุนกระบวนการมีส่วนร่วมภาคประชาชน สนับสนุนการบริการประชาชนเคลื่อนที่แบบบูรณาการ
- ๓ บริหารงานโดยการบูรณาการกับองค์กรปกครองส่วนท้องถิ่นอื่น ส่วนราชการ และหน่วยงานที่เกี่ยวข้อง
- ๔ สนับสนุนให้มีการระดมความคิดเห็นจากทุกภาคส่วนในจังหวัด หรือเพื่อจัดแผนพัฒนากับภาคส่วนต่างๆ สนับสนุนกระบวนการมีส่วนร่วมของประชาชน ส่วนราชการ หน่วยงานสน เพื่อเพิ่มประสิทธิภาพแผนและยุทธศาสตร์การพัฒนา
- ๕ พัฒนาระบบฐานข้อมูลและพัฒนาบุคลากรภาครัฐ เพื่อเพิ่มประสิทธิภาพการบริหารงานขององค์กรปกครองส่วนท้องถิ่น
- ๖ เผยแพร่ประชาสัมพันธ์เพื่อให้เกิดความรู้ความเข้าใจแก่ภาคส่วนต่างๆ เพื่อเข้ามีส่วนร่วมรวมทั้งเพื่อสนับสนุนในการขับเคลื่อนการดำเนินงานตามแผนพัฒนา การพัฒนาประสิทธิภาพในการบริหารจัดการและการติดตามประเมินผล

๖. ยุทธศาสตร์การพัฒนาเมืองน่าอยู่

แนวทางการพัฒนา

๑. สนับสนุนการปรับปรุงและก่อสร้างถนน ทางระบายน้ำ สะพาน โครงสร้างพื้นฐานที่จำเป็น
๒. พัฒนาและปรับปรุงระบบผังเมือง
๓. ส่งเสริมการติดตั้งสัญญาณไฟจราจร ป้ายบอกทาง ไฟส่องทางจราจร ขยายเขตไฟฟ้า ประปาอย่างทั่วถึง
๔. ส่งเสริมสนับสนุนการป้องกันและบรรเทาสาธารณภัย การรักษาความปลอดภัยในชีวิตและทรัพย์สิน
๕. สนับสนุนการศึกษาอบรมและฝึกอบรมเพื่อส่งเสริมความเข้มแข็งของชุมชน
๖. การป้องกันและรักษาโรคติดต่อ และไม่ติดต่อแก่ประชาชน รวมทั้งพัฒนาระบบการแพทย์ฉุกเฉิน
๗. พัฒนาและส่งเสริมจัดการขยะมูลฝอย น้ำเสีย และมลพิษในชุมชน
๘. ส่งเสริมการฟื้นฟู และบำบัดสิ่งแวดล้อมและทรัพยากรธรรมชาติ
๙. ส่งเสริมการปลูกป่าเพื่อเพิ่มพื้นที่สีเขียวและการพำนิชย์

ยุทธศาสตร์การพัฒนาจังหวัดนครพนม

วิสัยทัศน์

“เมืองน่าอยู่ ประตุเศรษฐกิจสู่อาเซียนและจีนตอนใต้ – ตะวันออก”

เป้าประสงค์รวม

“เมืองแห่งความสุข ประชาชนมีคุณภาพชีวิตที่ดี มีความมั่นคง ปลอดภัยมีการเจริญเติบโตทางเศรษฐกิจเป็นมิตรกับสิ่งแวดล้อม ภายใต้ปรัชญาของเศรษฐกิจพอเพียง”

พันธกิจ ๕ ด้าน

๑. ด้านเศรษฐกิจ

๑.๑ สร้างความเจริญเติบโตทางเศรษฐกิจให้จังหวัดโดยเพิ่มขีดความสามารถในการแข่งขันของผู้ประกอบการ และประชาชนในพื้นที่เป็นหลัก ควบคู่กับการส่งเสริมการลงทุนจากนักลงทุนระดับประเทศ ในด้านที่จังหวัดมีศักยภาพ คือ เขตพัฒนาเศรษฐกิจพิเศษการค้าชายแดนและการค้าระหว่างประเทศ ส่งเสริมการท่องเที่ยวให้เป็นศูนย์กลางการท่องเที่ยวในอนุภูมิภาคลุ่มน้ำโขง

๑.๒ การพัฒนาเกษตรปลอดสารพิษและอุตสาหกรรมเกษตรที่เป็นมิตรต่อสิ่งแวดล้อมเพื่อให้นครพนมหลุดพ้นจากจังหวัดที่ประชาชนมีสถานะทางเศรษฐกิจและสังคมในระดับต่ำไปสู่จังหวัดที่ประชาชนมีสถานะทางเศรษฐกิจและสังคมในระดับสูงพ้นความยากจน โดยยึดหลักการพัฒนาตามแนวทางปรัชญาของเศรษฐกิจพอเพียง และใช้นวัตกรรมโดยยึดหลักการพัฒนาแนวทางของปรัชญาเศรษฐกิจพอเพียง

๒. ด้านสังคม เพื่อส่งเสริมให้ประชาชนมีคุณภาพชีวิตที่ดี สุขภาพดี ได้รับโอกาสทางการรักษาพยาบาลที่ได้มาตรฐาน ยกกระดับไปสู่การรองรับสังคมผู้สูงอายุมีโอกาสดูแลจากหลักสูตรและสถานศึกษาค่าคุณภาพสูงมีโอกาสร่วมอาชีพที่มั่นคงในท้องถิ่นบ้านเกิด โดยใช้หลักศาสนาอัตลักษณ์ ประเพณีและวัฒนธรรมท้องถิ่น เป็นแกนการขับเคลื่อนสังคม เพื่อนำไปสู่การมีชีวิตที่มีความสุขอย่างพอเพียง และมีคุณธรรม

๓. ด้านทรัพยากรธรรมชาติและสิ่งแวดล้อม เพื่อมุ่งสู่การเป็น “เมืองพัฒนาที่เป็นมิตรต่อสิ่งแวดล้อมปลอดมลพิษ การบริหารจัดการต้นแบบแห่งอนุภูมิภาคลุ่มน้ำโขง” ด้วยการอนุรักษ์ฟื้นฟูทรัพยากรธรรมชาติและสิ่งแวดล้อมอย่างยั่งยืนโดยเน้นกระบวนการมีส่วนร่วมของประชาชน

๔. ด้านการจัดการ มุ่งเน้นการพัฒนาเพิ่มสมรรถนะและบูรณาการระบบการบริหารจัดการภาครัฐเอกชน และประชาชน ด้วยเทคโนโลยีสารสนเทศที่ทันสมัยควบคู่กับการส่งเสริมหลักธรรมาภิบาลองค์กรให้โปร่งใส

๕. ด้านความมั่นคง เพื่อเสริมสร้างให้ชุมชนเข้มแข็ง ปลอดภัยเสถียร สงคมสันติสุขพื้นที่ชายแดนมีความมั่นคงและปลอดภัยจากภัยคุกคามทุกรูปแบบ และมีความสัมพันธ์อันดีกับประเทศเพื่อนบ้าน ประเด็นยุทธศาสตร์

การพัฒนาจังหวัดนครพนม ๖ ยุทธศาสตร์

๑. การพัฒนาและส่งเสริมการท่องเที่ยว
๒. การพัฒนาการเกษตรและอุตสาหกรรมเกษตรเป็นมิตรกับสิ่งแวดล้อม
๓. การพัฒนาการค้าและการลงทุน
๔. การพัฒนาสังคมและคุณภาพชีวิตเพื่อสร้างความสุขอย่างยั่งยืน
๕. การรักษาความมั่นคงชายแดน
๖. การบริหารจัดการทรัพยากรธรรมชาติและสิ่งแวดล้อมอย่างยั่งยืน

๒. ยุทธศาสตร์ขององค์กรปกครองส่วนท้องถิ่น

วิสัยทัศน์เทศบาลตำบลพระซอง

“ เกษตรกรก้าวหน้า เศรษฐกิจรุ่งเรือง เมืองน่าอยู่อย่างยั่งยืน ”

เป้าประสงค์

" ผลผลิตเพิ่ม ส่งเสริมการค้า พัฒนาการศึกษา อนุรักษ์ศิลปวัฒนธรรม นำสังคมสู่อาเซียน "

พันธกิจ

๑. ส่งเสริมปัจจัยสนับสนุนเศรษฐกิจ การผลิตสินค้า การพัฒนาส่งเสริมการเกษตร สร้างอาชีพ ส่งเสริมการท่องเที่ยว จัดหาแหล่งกระจายสินค้าทางการเกษตร
๒. การป้องกัน รักษาความปลอดภัย ส่งเสริมการศึกษา อนุรักษ์ศิลปวัฒนธรรม ป้องกันแก้ไขปัญหายาเสพติด ส่งเสริมการกีฬาและนันทนาการ จัดสวัสดิการเบี้ยยังชีพ
๓. สร้างเสริมสุขภาพอนามัยของประชาชน การป้องกันโรคติดต่อ รักษาความสะอาด การกำจัดขยะ รักษาแหล่งน้ำ รักษาสิ่งแวดล้อม
๔. ส่งเสริมการมีส่วนร่วมด้านการเมือง การปกครองระบอบประชาธิปไตย อำนวยความสะดวกในการให้บริการขององค์กรปกครองส่วนท้องถิ่น
๕. ก่อสร้างเส้นทางคมนาคม ระบบสาธารณูปโภค สาธารณูปการ ก่อสร้างสาธารณสถาน

ยุทธศาสตร์การพัฒนาเทศบาลตำบลพระซอง

๑. ยุทธศาสตร์การพัฒนาสังคมและความมั่นคง
๒. ยุทธศาสตร์การพัฒนาด้านเศรษฐกิจ
๓. ยุทธศาสตร์การพัฒนาการบริหารจัดการบ้านเมืองที่ดี
๔. ยุทธศาสตร์การพัฒนาด้านสุขภาพอนามัยและสิ่งแวดล้อม
๕. ยุทธศาสตร์การพัฒนาโครงสร้างพื้นฐาน

แนวทางการพัฒนา

๑. ยุทธศาสตร์การพัฒนาสังคมและความมั่นคง
 - ๑.๑ ส่งเสริม สนับสนุน อุดหนุน ด้านการศึกษา กีฬา และนันทนาการ
 - ๑.๒ ส่งเสริมสนับสนุนสวัสดิการสังคม
 - ๑.๓ รณรงค์ ป้องกัน แก้ไข ปัญหายาเสพติด
 - ๑.๔ ส่งเสริม สนับสนุนกิจการงานป้องกันและบรรเทาสาธารณภัย
 - ๑.๕ ส่งเสริม สนับสนุน กิจกรรมเกี่ยวกับสังคม
 - ๑.๖ ส่งเสริม สนับสนุน การอนุรักษ์ ขนบธรรมเนียม ประเพณี ศิลปวัฒนธรรม
๒. ยุทธศาสตร์การพัฒนาเศรษฐกิจ
 - ๒.๑ ส่งเสริมสนับสนุน อุดหนุน การสร้างอาชีพ กลุ่มอาชีพ
 - ๒.๒ ส่งเสริมสนับสนุน การพัฒนาการเกษตร
 - ๒.๓ ส่งเสริม สนับสนุนการเป็นศูนย์กลางการค้าขาย แลกเปลี่ยน

๒.๔ การบริหารจัดการทรัพยากรธรรมชาติ

๒.๕ ส่งเสริม สนับสนุนกิจกรรมการท่องเที่ยว

๒.๖ สร้างความเข้มแข็งให้กลุ่มเศรษฐกิจและสังคมในชุมชน/หมู่บ้าน โดยวิธีการสหกรณ์เป็นแนวทางในการดำเนินงาน

๓. ยุทธศาสตร์การพัฒนากิจการบริการจัดการบ้านเมืองที่ดี

๓.๑ ส่งเสริมประชาธิปไตย ความเสมอภาค สิทธิ เสรีภาพของประชาชน และการมีส่วนร่วมของประชาชนในการพัฒนาท้องถิ่น

๓.๒ พัฒนาระบบเทคโนโลยีสารสนเทศ และการประชาสัมพันธ์ ให้มีประสิทธิภาพ

๓.๓ พัฒนาศักยภาพในการบริหารและปฏิบัติการสำหรับบุคลากรทุกระดับ

๓.๔ เสริมสร้างธรรมาภิบาลในภาคราชการและชุมชน

๓.๕ ก่อสร้าง จัดทำ พัฒนาปรับปรุง สาธารณสถาน

๓.๖ จัดทำวัสดุ ครุภัณฑ์สำหรับการปฏิบัติงาน

๔. ยุทธศาสตร์การพัฒนาด้านสุขภาพอนามัยและสิ่งแวดล้อม

๔.๑ รณรงค์ ป้องกันแก้ไข ปัญหาโรคติดต่อและไม่ติดต่อ

๔.๒ ส่งเสริม สนับสนุน อุดหนุน กิจกรรมการส่งเสริมสุขภาพ

๔.๓ ส่งเสริม สนับสนุน อุดหนุน การปฏิบัติงานด้านสาธารณสุข

๔.๔ รณรงค์ ป้องกัน แก้ไข ปัญหาสิ่งแวดล้อม

๔.๕ การรักษาความสะอาดพื้นที่สาธารณะภายในเขตเทศบาล

๕. ยุทธศาสตร์การพัฒนาโครงสร้างพื้นฐาน

๕.๑ ก่อสร้าง จัดทำ ปรับปรุง บำรุงรักษา ซ่อมแซม ถนน รางระบายน้ำ ร่องระบายน้ำ ไฟฟ้า
ประปา

๕.๒ ก่อสร้าง จัดทำ ปรับปรุง บำรุงรักษา ซ่อมแซม แหล่งน้ำ คลองส่งน้ำ ฝาย ทำนบ เขื่อน
บ่อน้ำ

๕.๓ ก่อสร้าง จัดทำ ปรับปรุง บำรุงรักษา ซ่อมแซม สวนสาธารณะ สนามกีฬา ลานกีฬา
ศาลาเอนกประสงค์ ฯลฯ

๕.๔ การจัดการผังเมืองรวม

๓. การวิเคราะห์เพื่อพัฒนาท้องถิ่น

ผลการวิเคราะห์ศักยภาพเพื่อประเมินสถานภาพการพัฒนาของตำบล (SWOT)
การวิเคราะห์ศักยภาพเพื่อประเมินสถานภาพการพัฒนาในปัจจุบันและโอกาสในการพัฒนาของเทศบาล
ตำบลพระซอง โดยการใช้เทคนิค SWOT analysis

๑. จุดแข็ง (Strength)

๑.๑ มีการปลูกพืชเศรษฐกิจที่สำคัญ คือ ข้าว ยางพารา ยาสูบ ข้าวโพด ถั่วลิสง

- ๑.๒ มีองค์หลวงพ่อพระซง เป็นศูนย์กลางและที่ยึดเหนี่ยวจิตใจ
- ๑.๓ มีระบบจัดสรรน้ำให้แก่เกษตรกร เช่น สถานีสูบน้ำด้วยกระแสไฟฟ้าบ้านหนองยอ
- ๑.๔ มีสินค้า otop ระดับตำบล คือ กลุ่มปลูกข้าวหอมมะลิ,ผลิตปุ๋ยชีวภาพ,กลุ่มผลิตข้างฮางอก
- ๑.๕ มีประเพณี วัฒนธรรมพื้นเมือง เป็นเอกลักษณ์ของตนเอง ของชนเผ่าพื้นเมืองไทยกะเลิง

๒. จุดอ่อน (Weakness)

- ๒.๑ แหล่งน้ำไม่เพียงพอ และเสื่อมสภาพ
- ๒.๒ ทรัพยากรดิน ขาดความอุดมสมบูรณ์ ไม่เหมาะสมกับการเพาะปลูก
- ๒.๓ ขาดระบบชลประทาน และการจัดการทรัพยากรที่มีประสิทธิภาพ
- ๒.๔ ขาดระบบการจัดการด้านตลาด ที่จะรองรับผลผลิตทางการเกษตร
- ๒.๕ ระบบสาธารณสุขไม่เพียงพอ และยังไม่ทั่วถึง
- ๒.๖ การรวมกลุ่มขององค์กรยังมีน้อย และไม่เข้มแข็ง
- ๒.๗ การเข้ามามีส่วนร่วมในกิจกรรมสาธารณะ ยังมีน้อย
- ๒.๘ ความมีระเบียบวินัยและความสำนึกส่วนรวม ยังมีน้อย

๓. โอกาส (Opportunity)

- ๓.๑ มีกลุ่มกองทุนเงินหมุนเวียนในหมู่บ้าน สำหรับให้ประชาชนในหมู่บ้านได้กู้ยืมเพื่อใช้ประกอบอาชีพทางการเกษตร
- ๓.๒ มีกลุ่มออมทรัพย์เพื่อการผลิตในชุมชน เพื่อเป็นสถานที่จำหน่ายสินค้าสำหรับชุมชนในราคาย่อมเยา
- ๓.๓ มีกลุ่มฌาปนกิจศพในชุมชน เพื่อให้ประชาชนในหมู่บ้านรู้จักการออม
- ๓.๔ มีกลุ่มเงินกองทุนแก้ไขปัญหาความยากจน (กขคจ.)
- ๓.๕ มีพื้นที่สาธารณะที่ไม่ได้ใช้ประโยชน์ ที่สามารถจะพัฒนาปรับปรุงให้เป็นสวนสาธารณะและสนามกีฬาประจำตำบล
- ๓.๖ มีประเพณีแข่งเรือยาวประเพณีประจำปี ประเพณีสงกรานต์ ที่เป็นแหล่งท่องเที่ยวประจำตำบล
- ๓.๗ มีกลุ่มองค์กรชุมชนที่เข้มแข็งในตำบล เช่น อสม. อบพร. เพื่อช่วยเหลือและพัฒนาคุณภาพชีวิตของประชาชน

๔. อุปสรรค (Threats)

- ๔.๑ น้ำทำการเกษตรไม่เพียงพอและทั่วถึง
- ๔.๒ น้ำที่ใช้ในการอุปโภคและบริโภคไม่เพียงพอทุกครัวเรือน
- ๔.๓ กลุ่มอาชีพที่จัดตั้งยังไม่เข้มแข็งและพึ่งตนเองได้
- ๔.๔ เกิดปัญหาภัยธรรมชาติ เช่น ภัยแล้ง น้ำท่วม ทำให้เกิดอุปสรรคในการพัฒนา
- ๔.๕ ราษฎรขาดการส่งเสริมอาชีพจากภาครัฐ
- ๔.๖ เกษตรกรยังทำการเกษตรแบบดั้งเดิม ทำให้ได้ผลผลิตต่ำ
- ๔.๗ ตลาดสินค้าทางการเกษตรที่จะรองรับผลผลิตทางการเกษตรมีน้อย
- ๔.๘ ประชาชนยังขาดความรู้ในเรื่องสุขภาพอนามัย
- ๔.๙ ไม่มีสภาวัฒนธรรมในตำบลที่จะสนับสนุนกิจกรรมภูมิปัญญาท้องถิ่น

๔.๑๐ ชุมชนเข้ามามีส่วนร่วมในการจัดกิจกรรมสาธารณะ ยังมีน้อย เช่น การจัดเวที
ประชาคม การจัดเวทีประชาธิปไตย

๓.๒ การประเมินสถานการณ์สภาพแวดล้อมภายนอกที่เกี่ยวข้อง

ในการจัดทำแผนพัฒนาท้องถิ่นสี่ปีของเทศบาลนั้น ได้ทำการประเมินสถานการณ์สภาพแวดล้อม
ภายนอกที่เกี่ยวข้อง ซึ่งมีรายละเอียดดังนี้

๑.ด้านโครงสร้างพื้นฐาน

- ๑.๑ ประชาชนต้องการเส้นทางในการสัญจรไปมาเพิ่มมากขึ้น
- ๑.๒ ไฟฟ้าส่องสว่างทางและที่สาธารณะยังไม่สามารถดำเนินการครอบคลุมพื้นที่ได้ทั้งหมด
- ๑.๓ รางระบายน้ำยังไม่เพียงพอ เกิดการอุดตันทำให้มีน้ำขังเป็นบางจุด
- ๑.๔ แหล่งน้ำในการเกษตรไม่พอเพียงในช่วงฤดูแล้งและน้ำประปาสำหรับอุปโภค-บริโภคและยัง
ไม่ได้มาตรฐาน

๒.ด้านเศรษฐกิจ

๒.๑ ประชาชนไม่สามารถรวมกลุ่มกันเพื่อดำเนินการด้านเศรษฐกิจของชุมชนในรูปของกลุ่มอาชีพ
อย่างเข้มแข็งและขาดแหล่งเงินลงทุนในการทำกิจการและประกอบอาชีพ

๒.๒ ผลผลิตทางการเกษตรราคาตกต่ำ เนื่องจากต้องผ่านพ่อค้าแม่ค้าคนกลาง

๓.ด้านการศึกษา ศาสนาและวัฒนธรรม

๓.๑ ศิลปะ วัฒนธรรม จารีต ประเพณีถูกสังคัมสมัยใหม่ค่อยๆเปลี่ยนแปลงไปและไม่ค่อยมีผู้
สืบทอดภูมิปัญญาท้องถิ่น

๔.ด้านสิ่งแวดล้อม

๔.๑ ปัญหาเรื่องการบริหารจัดการขยะในชุมชน

๔.๒ ประชาชนขาดจิตสำนึกในการการอนุรักษ์ทรัพยากรธรรมชาติและสิ่งแวดล้อม

๕.ด้านสังคม

๕.๑ การจราจรบนถนนมีเพิ่มมากขึ้นอาจทำให้เกิดอุบัติเหตุขึ้นได้

๕.๒ เกิดสาธารณภัยขึ้นบ่อยครั้งทำให้ทรัพย์สินของประชาชนได้รับความเสียหาย

๖.ด้านสาธารณสุข

๖.๑ ประชาชนไม่ค่อยให้ความสำคัญกับการออกกำลังกายและการดูแลสุขภาพของตัวเอง

๗.ด้านส่งเสริม การเมือง การบริหาร การปกครอง การบริหารจัดการ

๗.๑ ขาดแคลนบุคลากรในการปฏิบัติงานตามตำแหน่ง

๗.๒ ขาดอุปกรณ์เครื่องมือ เครื่องใช้ในการปฏิบัติงาน

๗.๓ ประชาชนไม่ค่อยให้ความสำคัญกับการมีส่วนร่วมในการแสดงความคิดเห็น

๓.๓ ความเชื่อมโยงยุทธศาสตร์การพัฒนาด้วยยุทธศาสตร์การพัฒนาขององค์กรปกครองส่วนท้องถิ่น (แบบ ยท. ๐๑)

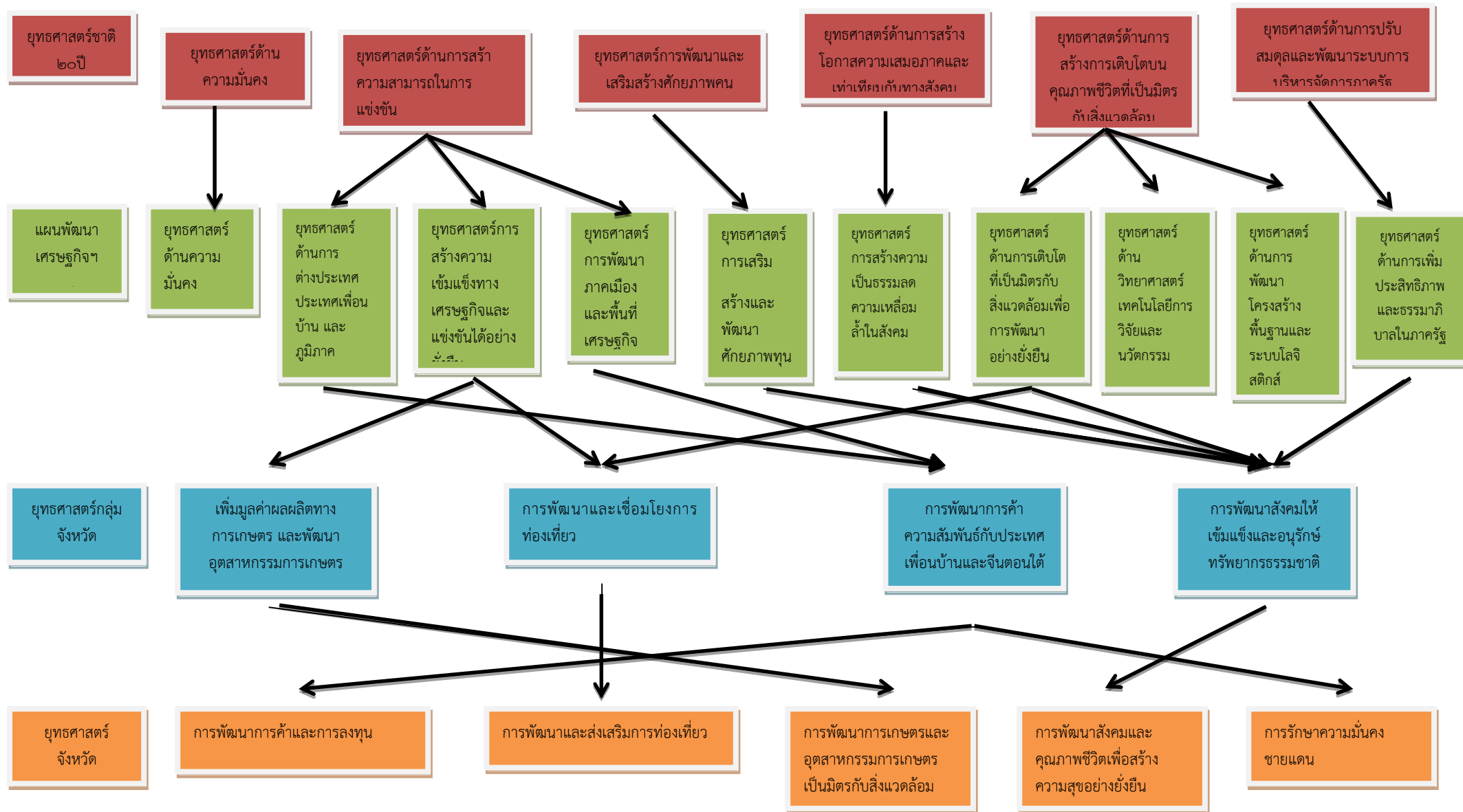

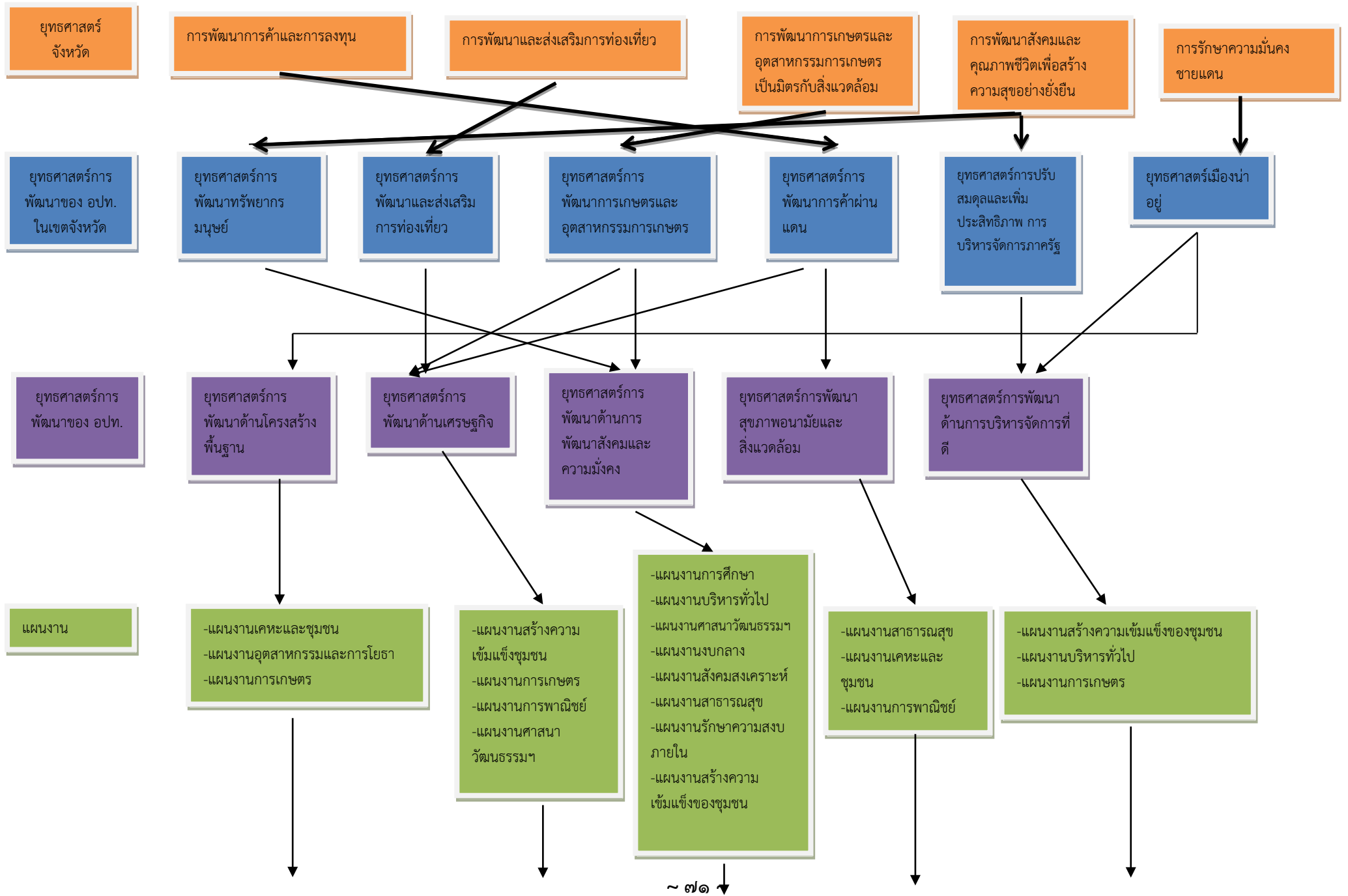

ผลผลิต/โครงการ

- ก่อสร้างถนน คสล.ภายในหมู่บ้าน
- ปรับปรุงถนนลูกรังภายในหมู่บ้าน
- ก่อสร้างรางระบายน้ำ คสล.ภายในหมู่บ้าน
- ขุดลอกห้วย
- ก่อสร้างฝายน้ำล้น
- ฯลฯ

- ส่งเสริมสนับสนุนการสร้างกลุ่มอาชีพ
- เศรษฐกิจพอเพียงตามแนวพระราชดำริ
- ส่งเสริมการผลิตแต่งไม้ไผ่เม็ล็ด
- ฯลฯ

- แข่งขันกีฬา (พระซองคัพ)
- แข่งขันเรือยาวประเพณี
- รณรงค์ต่อต้านยาเสพติด
- รณรงค์ลดอุบัติเหตุทางถนนช่วงเทศกาล
- เบี้ยยังชีพผู้สูงอายุ พิการ และผู้ป่วยเอดส์
- ฯลฯ

- โครงการร่วมแรงร่วมใจต้านภัยไข้เลือดออก
- โครงการส่งเสริมการออกกำลังกายเพื่อสุขภาพ
- โครงการรณรงค์รักษาความสะอาดชุมชน
- ฯลฯ

- ปรับปรุงข้อมูลแผนที่ภาษีและทะเบียนทรัพย์สิน
- พัฒนาบุคลากรเทศบาลตำบลพระซอง
- ปลุกป่าเฉลิมพระเกียรติ
- ค่าใช้จ่ายสำหรับการเลือกตั้ง
- จัดทำแผนพัฒนาเทศบาล
- ก่อสร้างอาคารสำนักงานเทศบาล
- ฯลฯ

ยุทธศาสตร์การพัฒนาของเทศบาลตำบลพระซอง

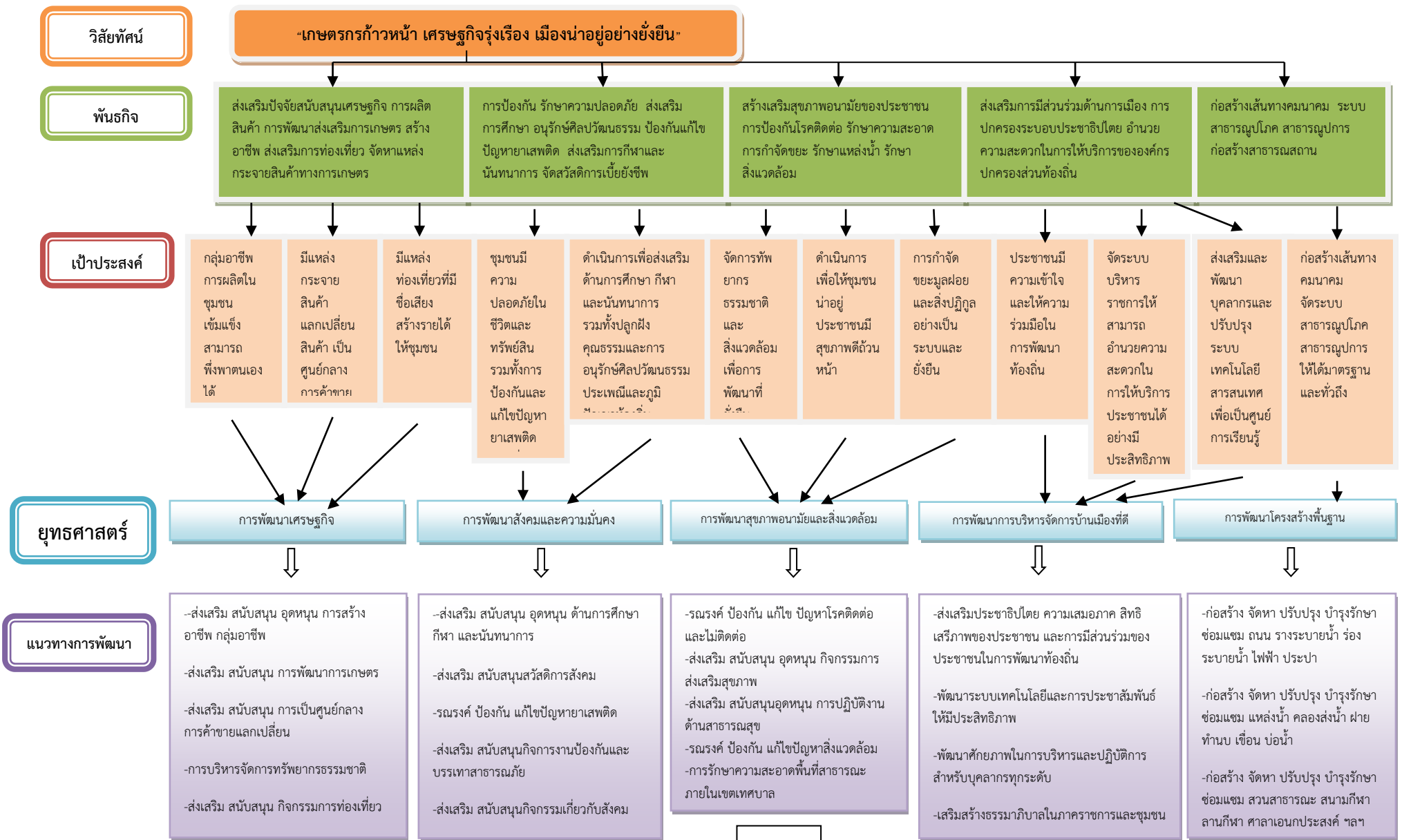

๓.๔ แผนผังยุทธศาสตร์ (strategic map) (แบบ ยท. ๐๒)

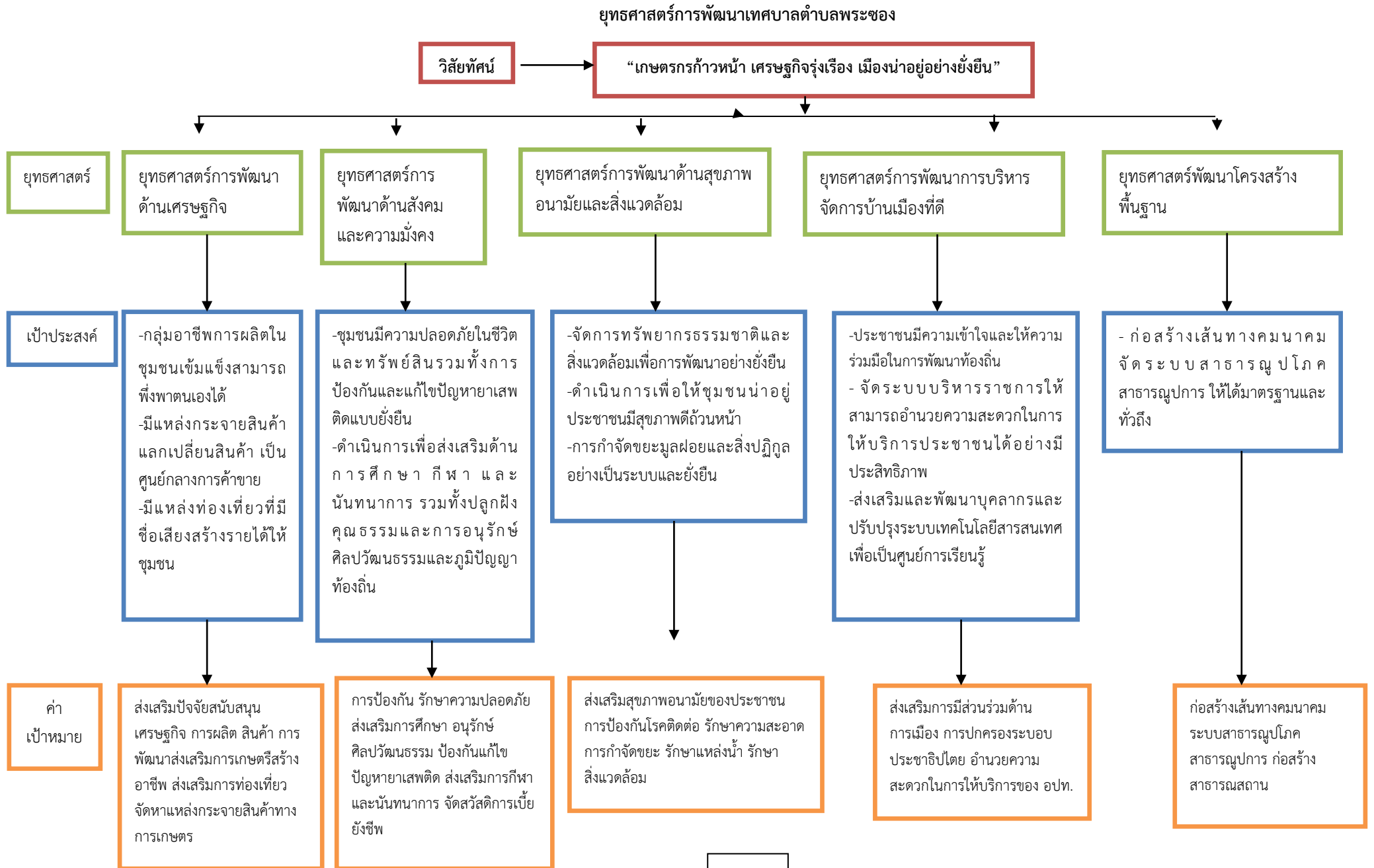

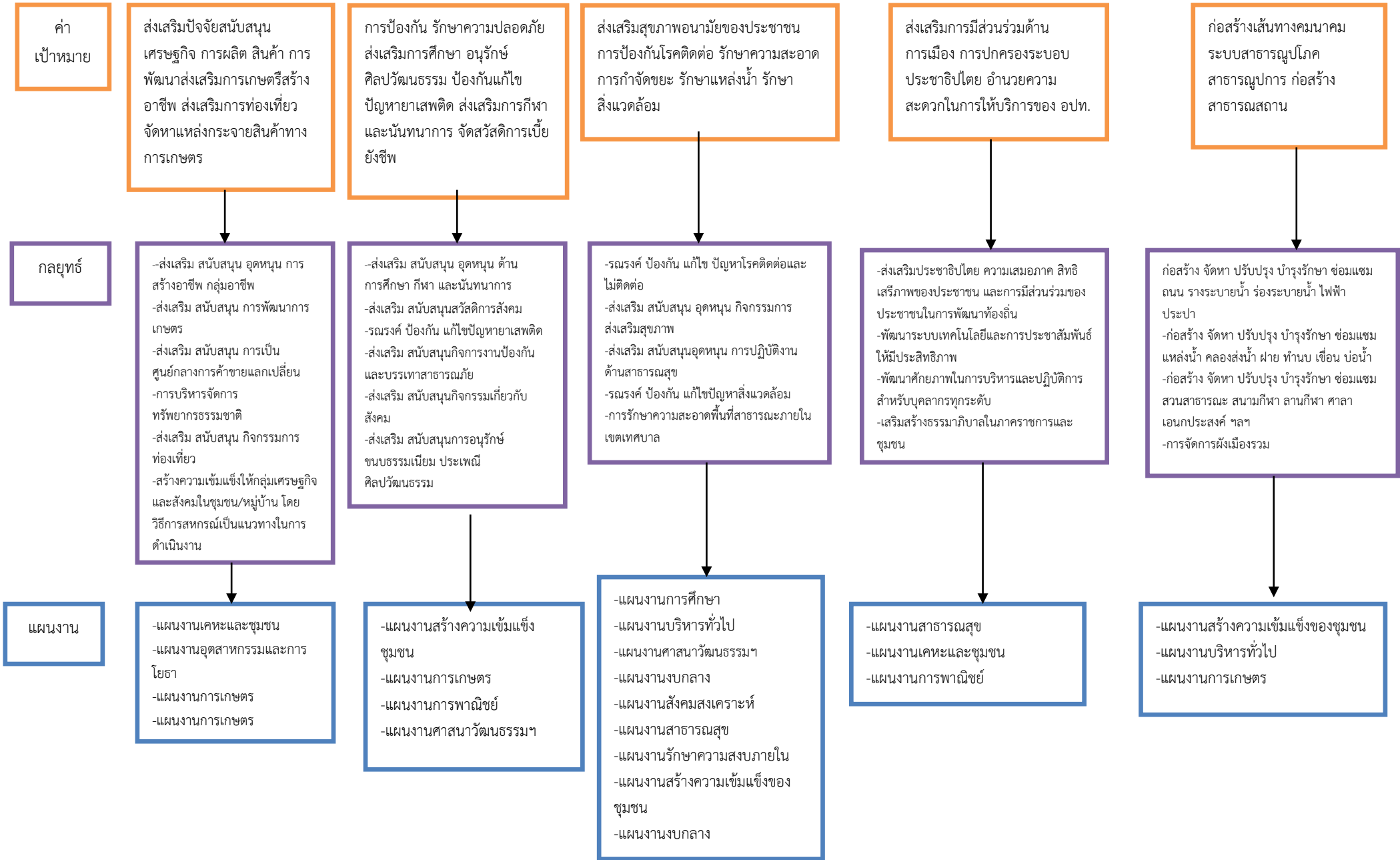

๓.๕ รายละเอียดยุทธศาสตร์

รายละเอียดแผนยุทธศาสตร์เทศบาลตำบลพระซอง

ความเชื่อมโยงกับยุทธศาสตร์จังหวัด	ยุทธศาสตร์อปท.ในเขตจังหวัด	ยุทธศาสตร์อปท.	เป้าประสงค์ตามพันธกิจ	ตัวชี้วัดระดับเป้าประสงค์ (ตัวชี้วัดรวม)	ค่าเป้าหมาย				กลยุทธ์/แนวทางการพัฒนา	ตัวชี้วัดระดับกลยุทธ์	ความก้าวหน้าของเป้าหมาย	โครงการ/กิจกรรม	หน่วยรับผิดชอบ	หน่วยสนับสนุน
					๖๒	๖๓	๖๔	๖๕						
การพัฒนาสังคมและคุณภาพชีวิตเพื่อความอยู่อย่างยั่งยืน	การพัฒนาทรัพยากรมนุษย์	การพัฒนาสังคมและวัฒนธรรมมั่นคง	๑.ประชาชนมีความปลอดภัยในชีวิตและทรัพย์สินทางไกลยาเสพติด	ร้อยละของประชาชนที่มีความปลอดภัยและไม่มีปัญหา ยาเสพติดเพิ่มขึ้น	๑๐๐%	๑๐๐%	๑๐๐%	๑๐๐%	-ส่งเสริม สนับสนุน กิจกรรมงานป้องกันและบรรเทาสาธารณภัย -รณรงค์ ป้องกัน แก้ไขปัญหา ยาเสพติด	ร้อยละของผู้ประสบภัยที่ได้รับการช่วยเหลือ	ปีละ ๑๐๐%	-โครงการด้านส่งเสริม สนับสนุน กิจกรรมงานป้องกันและบรรเทาสาธารณภัย -โครงการด้านรณรงค์ ป้องกัน แก้ไขปัญหา ยาเสพติด	สำนักปลัด	งานป้องกันฯ
			๒.ดำเนินการส่งเสริม การศึกษา กีฬาและ นันทนาการ รวมทั้งปลูกฝัง วัฒนธรรม และการอนุรักษ์ ศิลปวัฒนธรรม ประเพณี และ ภูมิปัญญาท้องถิ่น	ร้อยละของประชาชนที่มี การศึกษา อย่างทั่วถึง และมีจิตสำนึก อนุรักษ์ ศิลปวัฒนธรรมท้องถิ่น	๘๐%	๘๐%	๑๐๐%	๑๐๐%	-ส่งเสริม สนับสนุน อุดหนุนด้าน การศึกษา กีฬาและ นันทนาการ -ส่งเสริม สนับสนุน กิจกรรมเกี่ยวกับ สังคม	ร้อยละของประชาชน ที่ได้รับการศึกษา ทั่วถึงและมี ประสิทธิภาพ	ปีละ ๘๐% และ ๑๐๐%	-โครงการด้าน ส่งเสริม สนับสนุน อุดหนุนด้าน การศึกษา กีฬาและ นันทนาการ -โครงการด้าน ส่งเสริม สนับสนุน กิจกรรมเกี่ยวกับ สังคม	สำนักปลัด	งาน การศึกษา
			๓.ส่งเสริม สนับสนุน การอนุรักษ์ ธรรมชาติและ ทรัพยากรท้องถิ่น	ร้อยละของประชาชนที่ อนุรักษ์ ธรรมชาติและ ทรัพยากรท้องถิ่น	๕%	๕%	๕%	๑๐%	-ส่งเสริม สนับสนุน การอนุรักษ์ ธรรมชาติและ ทรัพยากรท้องถิ่น	ร้อยละของประชาชน ที่ให้ความร่วมมือใน กิจกรรมต่างๆมากขึ้น ร้อยละของประชาชน ที่มีจิตสำนึกรักษา ธรรมชาติและ ทรัพยากรท้องถิ่น	ปีละ ๕% และ ๑๐%	-โครงการด้าน ส่งเสริม สนับสนุน การอนุรักษ์ ธรรมชาติและ ทรัพยากร	สำนักปลัด	งาน การศึกษา

			๓. ประชาชน ได้รับ สวัสดิการ อย่างทั่วถึง	ร้อยละของ ประชาชนที่ ได้รับ สวัสดิการ ครบถ้วน	๑๐๐%	๑๐๐%	๑๐๐%	๑๐๐%	-ส่งเสริมสนับสนุน สวัสดิการสังคม	ร้อยละของประชาชน ที่ได้รับเบี้ยยังชีพ ทั่วถึง	ปีละ ๑๐๐%	-โครงการด้านการ ส่งเสริมสนับสนุน สวัสดิการสังคม	สำนักปลัด	
- การ พัฒนาการ เกษตรและ และ อุตสาหกรรม การเกษตร -การพัฒนา และส่งเสริม การท่องเที่ยว -การ พัฒนาการค้า และการ ลงทุน	-การ พัฒนาการ เกษตรและ อุตสาหกรรม การเกษตร -การพัฒนา และส่งเสริม การ ท่องเที่ยว -การ พัฒนาการ ค้าผ่านแดน	การพัฒนา เศรษฐกิจ	๑.กลุ่มอาชีพ การผลิตใน ชุมชนเข้มแข็ง สามารถพึ่งพา ตนเองได้	ร้อยละของ ประชาชนที่มี อาชีพ มีรายได้ เพิ่มขึ้น	๕%	๕%	๕%	๕%	-ส่งเสริม สนับสนุน อุดหนุน การสร้าง อาชีพ กลุ่มอาชีพ	ร้อยละของประชาชน ที่มีอาชีพมีงานทำ มากขึ้น	ปีละ ๕%	-โครงการด้านการ ส่งเสริม สนับสนุน การสร้างอาชีพ กลุ่มอาชีพ	สำนักปลัด	งาน พัฒนา ชุมชน
					๕%	๕%	๕%	๕%	-ส่งเสริม สนับสนุน การพัฒนาการเกษตร	ร้อยละของผลผลิต ทางการเกษตร เพิ่มขึ้น	ปีละ ๕%	-โครงการด้าน ส่งเสริม สนับสนุน การพัฒนาการ เกษตร	สำนักปลัด	งาน พัฒนา ชุมชน
					๕%	๕%	๕%	๕%	-การบริหารจัดการ ทรัพยากรธรรมชาติ	ร้อยละของ ทรัพยากรธรรมชาติที่ ได้รับการดูแลมากขึ้น	ปีละ ๕%	-โครงการด้านการ บริหารจัดการ ทรัพยากรธรรมชาติ	กอง สาธารณสุข	
					๕%	๕%	๕%	๕%	-ส่งเสริม สนับสนุน กิจกรรมการ ท่องเที่ยว	มีแหล่งท่องเที่ยวที่มี ชื่อเสียง	ปีละ ๕%	-โครงการด้าน ส่งเสริม สนับสนุน กิจกรรมการ ท่องเที่ยว		
					๑ โครง การ	๑ โครง การ	๑ โครง การ	๑ โครง การ	-สร้างความเข้มแข็ง ให้กลุ่มเศรษฐกิจและ สังคมในชุมชน/ หมู่บ้าน โดยวิธีการ สหกรณ์เป็นแนวทาง ในการดำเนินงาน	ร้อยละของผู้เข้าร่วม โครงการมีความรู้ด้าน การสหกรณ์	ปีละ ๑ โครงการ	-โครงการสร้าง ความเข้มแข็งให้ กลุ่มเศรษฐกิจและ สังคมในชุมชน/ หมู่บ้าน โดยวิธีการ สหกรณ์เป็น แนวทางในการ		

												ดำเนินงาน		
			๒.มีแหล่งกระจายสินค้า แลกเปลี่ยนสินค้า เป็นศูนย์กลางการค้าขาย	ร้อยละของประชาชนที่มีการซื้อขายมากขึ้น	๕%	๕%	๕%	๕%	ส่งเสริม สนับสนุน การเป็นศูนย์กลางการค้าขาย แลกเปลี่ยน	ร้อยละของประชาชนที่มีรายได้เพิ่มมากขึ้น	ปีละ ๕%	-โครงการด้านส่งเสริม สนับสนุน การเป็นศูนย์กลางการค้าขาย แลกเปลี่ยน	กองช่าง	
การพัฒนาสังคมและคุณภาพชีวิต เพื่อความสุขอย่างยั่งยืน	การปรับสมดุลและเพิ่มประสิทธิภาพการบริหารจัดการ	การบริหารกิจการบ้านเมืองที่ดี	๑.ประชาชนมีความเข้าใจ และให้ความร่วมมือในการพัฒนาท้องถิ่น	ร้อยละของประชาชนที่มีส่วนร่วมในการพัฒนาท้องถิ่นเพิ่มขึ้น	๕%	๕%	๕%	๑๐%	ส่งเสริมประชาธิปไตย ความเสมอภาค สิทธิเสรีภาพของประชาชน และการมีส่วนร่วมของประชาชนในการพัฒนาท้องถิ่น	ร้อยละของประชาชนที่มีส่วนร่วมในการพัฒนาท้องถิ่นเพิ่มขึ้น	ปีละ ๕% และ ๑๐%	-โครงการด้านส่งเสริมประชาธิปไตย ความเสมอภาค สิทธิ เสรีภาพของประชาชน และการมีส่วนร่วมของประชาชนในการพัฒนาท้องถิ่น	สำนักปลัด	
			๒.จัดระบบบริหารราชการให้สามารถอำนวยความสะดวกในการให้บริการประชาชนได้อย่างมีประสิทธิภาพ	ร้อยละของประชาชนที่ได้รับบริการที่สะดวกรวดเร็ว	๙๐%	๙๐%	๑๐๐%	๑๐๐%	เสริมสร้างธรรมาภิบาลในภาคราชการและชุมชน	ร้อยละของประชาชนที่ได้รับบริการอย่างทั่วถึง และครบทุกด้าน	ปีละ ๙๐% และ ๑๐๐%	-โครงการด้านเสริมสร้างธรรมาภิบาลในภาคราชการและชุมชน	สำนักปลัด	
			๓.ส่งเสริมและพัฒนาบุคลากรและปรับปรุงระบบเทคโนโลยีสารสนเทศ เพื่อเป็นศูนย์	ร้อยละของบุคลากรองค์กร มีประสิทธิภาพ	๑๐๐%	๑๐๐%	๑๐๐%	๑๐๐%	-พัฒนาระบบเทคโนโลยีสารสนเทศ และการประชาสัมพันธ์ให้มีประสิทธิภาพ	ร้อยละของประชาชนที่พึงพอใจในการบริการข้อมูลข่าวสาร	ปีละ ๑๐๐%	-โครงการด้านพัฒนาระบบเทคโนโลยีสารสนเทศ และการประชาสัมพันธ์ให้มีประสิทธิภาพ	สำนักปลัด	

			การเรียนรู้		๑๐๐%	๑๐๐%	๑๐๐%	๑๐๐%	-พัฒนาศักยภาพในการบริหารและปฏิบัติการสำหรับบุคลากรทุกระดับ	ร้อยละของบุคลากรที่มีจิตสำนึกในอาชีพและการบริการอย่างมีประสิทธิภาพ	ปีละ ๑๐๐%	-โครงการด้านพัฒนาศักยภาพในการบริหารและปฏิบัติการสำหรับบุคลากรทุกระดับ	สำนักปลัด	
					๕%	๕%	๕%	๕%	-ก่อสร้าง จัดหา พัฒนาปรับปรุง สาธารณสถาน	ร้อยละของการก่อสร้าง จัดหา พัฒนาปรับปรุง สาธารณสถานที่มีความมั่นคง แข็งแรง ได้มาตรฐาน	ปีละ ๕%	-โครงการด้านก่อสร้าง จัดหา พัฒนาปรับปรุง สาธารณสถาน	กองช่าง	
					๕%	๕%	๕%	๕%	-จัดหาวัสดุ ครุภัณฑ์ สำหรับการปฏิบัติงาน	ร้อยละของวัสดุ ครุภัณฑ์สำหรับการปฏิบัติงานบริการประชาชน	ปีละ ๕%	-โครงการด้านจัดหาวัสดุ ครุภัณฑ์ สำหรับการปฏิบัติงาน	สำนักปลัด	

-การพัฒนา สังคมและ คุณภาพชีวิต เพื่อสร้าง ความสุข อย่างยั่งยืน	เมืองนำอยู่	การพัฒนา สุขภาพ อนามัย และ สิ่งแวดล้อม	๑.ดำเนินการ เพื่อให้ชุมชน นำอยู่ ประชาชนมี สุขภาพดีถ้วน หน้า	ร้อยละของ ประชาชนที่มี สุขภาพ ร่างกาย แข็งแรงมาก ขึ้น	๕%	๕%	๕%	๕%	-รณรงค์ ป้องกัน แก้ไข ปัญหา โรคติดต่อและไม่ ติดต่อ	ร้อยละของประชาชน ที่มีความรู้ในการ ป้องกันโรคมามากขึ้น	ปีละ ๕%	-โครงการด้าน รณรงค์ ป้องกัน แก้ไข ปัญหา โรคติดต่อและไม่ ติดต่อ	กอง สาธารณสุข	
					๕%	๕%	๕%	๕%	-ส่งเสริม สนับสนุน อุดหนุน กิจกรรมการ ส่งเสริมสุขภาพ	ร้อยละของประชาชน ที่มีร่างกายแข็งแรง เพิ่มขึ้น	ปีละ ๕%	-โครงการด้าน ส่งเสริม สนับสนุน อุดหนุน กิจกรรม การส่งเสริมสุขภาพ	กอง สาธารณสุข	
					๕%	๕%	๕%	๕%	-ส่งเสริม สนับสนุน อุดหนุน การ ปฏิบัติงานด้าน สาธารณสุข	ร้อยละของประชาชน ที่มีความสนใจด้าน สาธารณสุขมากขึ้น	ปีละ ๕%	-โครงการด้าน ส่งเสริม สนับสนุน อุดหนุน การ ปฏิบัติงานด้าน สาธารณสุข	กอง สาธารณสุข	
			๒.การจัด ขยะมูลฝอย และสิ่งปฏิกูล อย่างเป็น ระบบและ ยั่งยืน	ร้อยละของ ประชาชนที่ รักษาความ สะอาด บ้านเมือง	๕%	๕%	๕%	๕%	การรักษาความ สะอาดพื้นที่ สาธารณะภายในเขต เทศบาล	ขยะได้รับการกำจัด อย่างถูกวิธี	ปีละ ๕%	-โครงการด้านการ รักษาความสะอาด พื้นที่สาธารณะ ภายในเขตเทศบาล	กอง สาธารณสุข	
-การพัฒนา สังคมและ คุณภาพชีวิต เพื่อสร้าง ความสุข อย่างยั่งยืน	เมืองนำอยู่	การพัฒนา โครงสร้าง พื้นฐาน	๑.ก่อสร้าง เส้นทาง คมนาคม จัดระบบ สาธารณูปโภค สาธารณูปการ ให้ได้มาตรฐาน และทั่วถึง	ร้อยละของ ประชาชนที่ ได้รับบริการ สาธารณะ พื้นฐานอย่าง ทั่วถึง	๕%	๕%	๕%	๕%	-ก่อสร้าง จัดทำ ปรับปรุง บำรุงรักษา ซ่อมแซม ถนน ราง ระบายน้ำ ไฟฟ้า ประปา	ร้อยละของ ถนน ราง ระบายน้ำ ไฟฟ้า ประปา ที่มีคุณภาพ ได้มาตรฐานทั่วถึง	ปีละ ๕%	-โครงการด้าน ก่อสร้าง จัดทำ ปรับปรุง บำรุงรักษา ซ่อมแซม ถนน ราง ระบายน้ำ ไฟฟ้า ประปา	กองช่าง	
					๒%	๒%	๒%	๒%	-ก่อสร้าง จัดทำ ปรับปรุง บำรุงรักษา ซ่อมแซม แหล่งน้ำ คลองส่งน้ำ ฝาย	ร้อยละของแหล่งน้ำ ได้มาตรฐานและ เพียงพอ	ปีละ ๒%	-โครงการด้าน ก่อสร้าง จัดทำ ปรับปรุง	กองช่าง	

					๒%	๒%	๒%	๒%	ทำนบ เขื่อน บ่อน้ำ -ก่อสร้าง จัดหา ปรับปรุง บำรุงรักษา ซ่อมแซม สวนสาธารณะ สนาม กีฬา ลานกีฬา ศาลา เอนกประสงค์ ฯลฯ	ร้อยละของ สาธารณสถานได้ มาตรฐาน	ปีละ ๒%	บำรุงรักษา ซ่อมแซม แหล่งน้ำ คลองส่งน้ำ ฝาย ทำนบ เขื่อน บ่อน้ำ -โครงการด้าน ก่อสร้าง จัดหา ปรับปรุง บำรุงรักษา ซ่อมแซม สวนสาธารณะ สนามกีฬา ลาน กีฬา ศาลา เอนกประสงค์ ฯลฯ -โครงการด้านการ จัดการผังเมืองรวม	กองช่าง	กองช่าง
					๑ โครงการ	๑ โครงการ	๑ โครงการ	๑ โครงการ	-การจัดการผังเมือง รวม	ร้อยละของประชาชนที่ เข้าใจระบบผังเมืองมาก ขึ้น	ปีละ ๑ โครงการ			

ส่วนที่ ๔

การนำแผนพัฒนาท้องถิ่นไปสู่การปฏิบัติ

๑. ยุทธศาสตร์การพัฒนาและแผนงาน

ที่	ยุทธศาสตร์	ด้าน	แผนงาน	หน่วยงานรับผิดชอบหลัก	หน่วยงานสนับสนุน
๑	ยุทธศาสตร์ด้านการพัฒนาสังคมและความมั่นคง	ด้านบริการชุมชนและสังคม	แผนงานการศึกษา	สำนักปลัด	
			แผนงานศาสนาวัฒนธรรมและนันทนาการ	สำนักปลัด	
			แผนงานสังคมสงเคราะห์	สำนักปลัด	
			แผนงานสาธารณสุข	กองสาธารณสุข	
			แผนงานสร้างความเข้มแข็งชุมชน	สำนักปลัด	
		ด้านบริหารทั่วไป	แผนงานรักษาความสงบภายใน	สำนักปลัด	
			แผนงานบริหารทั่วไป	สำนักปลัด/กองคลัง	
		ด้านการดำเนินงานอื่น	แผนงานงบกลาง	สำนักปลัด	
๒	ยุทธศาสตร์ด้านการพัฒนาเศรษฐกิจ	ด้านบริการชุมชนและสังคม	แผนงานสร้างความเข้มแข็งชุมชน	สำนักปลัด	
			แผนงานศาสนาวัฒนธรรมและนันทนาการ	สำนักปลัด	
		ด้านการเศรษฐกิจ	แผนงานการเกษตร	สำนักปลัด	
			แผนงานการพาณิชย์	สำนักปลัด/กองสาธารณสุข	
๓	ยุทธศาสตร์ด้านการพัฒนาการบริหารจัดการบ้านเมืองที่ดี	ด้านบริหารงานทั่วไป	แผนงานบริหารทั่วไป	สำนักปลัด	
		ด้านบริการชุมชนและสังคม	แผนงานสร้างความเข้มแข็งชุมชน	สำนักปลัด	
		ด้านการเศรษฐกิจ	แผนงานการเกษตร	สำนักปลัด	
๔	ยุทธศาสตร์ด้านการพัฒนาสุขภาพอนามัยและสิ่งแวดล้อม	ด้านบริการชุมชนและสังคม	แผนงานสาธารณสุข	กองสาธารณสุข/กองช่าง/ สำนักปลัด	
			แผนงานเคหะและชุมชน	กองสาธารณสุข/กองช่าง/ สำนักปลัด	
		ด้านการเศรษฐกิจ	แผนงานการพาณิชย์	สำนักปลัด	
๕	ยุทธศาสตร์ด้านการพัฒนาโครงสร้างพื้นฐาน	ด้านบริการชุมชนและสังคม	แผนงานเคหะและชุมชน	กองช่าง	
		ด้านการเศรษฐกิจ	แผนงานอุตสาหกรรมและการโยธา	กองช่าง	
		ด้านการเศรษฐกิจ	แผนงานการเกษตร	กองช่าง	
รวม	๕ ยุทธศาสตร์	๔ ด้าน	๑๒ แผนงาน	๔ สำนัก/กอง	

เทศบาลตำบลพระทอง

บัญชีสรุปโครงการพัฒนา
แผนพัฒนาท้องถิ่น (พ.ศ. ๒๕๖๑-๒๕๖๕)
เทศบาลตำบลพระซอง อำเภอนาแก จังหวัดนครพนม

ยุทธศาสตร์	ปี ๒๕๖๑		ปี ๒๕๖๒		ปี ๒๕๖๓		ปี ๒๕๖๔		ปี ๒๕๖๕		รวม ๕ ปี	
	จำนวนโครงการ	งบประมาณ (บาท)	จำนวนโครงการ	งบประมาณ (บาท)	จำนวนโครงการ	งบประมาณ (บาท)	จำนวนโครงการ	งบประมาณ (บาท)	จำนวนโครงการ	งบประมาณ (บาท)	จำนวนโครงการ	งบประมาณ (บาท)
๑) ยุทธศาสตร์การพัฒนาสังคมและความมั่นคง												
๑.๑ แผนงานการศึกษา	๑๔	๑๓,๔๔๐,๐๐๐	๑๔	๑๓,๔๔๐,๐๐๐	๑๔	๑๓,๔๔๐,๐๐๐	๑๔	๑๓,๔๔๐,๐๐๐	๑๔	๑๓,๔๔๐,๐๐๐	๕๖	๕๓,๗๖๐,๐๐๐
๑.๒ แผนงานบริหารทั่วไป	๑	๓๐,๐๐๐	๑	๓๐,๐๐๐	๑	๓๐,๐๐๐	๑	๓๐,๐๐๐	๑	๓๐,๐๐๐	๔	๑๒๐,๐๐๐
๑.๓ แผนงานศาสนาวัฒนธรรมและนันทนาการ	๑๖	๑,๘๒๐,๐๐๐	๑๖	๑,๘๒๐,๐๐๐	๑๖	๑,๘๒๐,๐๐๐	๑๖	๑,๘๒๐,๐๐๐	๑๖	๑,๘๒๐,๐๐๐	๖๔	๗,๒๘๐,๐๐๐
๑.๔ แผนงานงบบกลาง	๕	๑๒,๕๑๐,๐๐๐	๕	๑๒,๕๑๐,๐๐๐	๕	๑๒,๕๑๐,๐๐๐	๕	๑๒,๕๑๐,๐๐๐	๕	๑๒,๕๑๐,๐๐๐	๒๐	๕๐,๐๔๐,๐๐๐
๑.๕ แผนงานสังคมสงเคราะห์	๑	๓๐,๐๐๐	๑	๓๐,๐๐๐	๑	๓๐,๐๐๐	๑	๓๐,๐๐๐	๑	๓๐,๐๐๐	๔	๑๒๐,๐๐๐
๑.๖ แผนงานสาธารณสุข	๓	๑๒๕,๐๐๐	๓	๑๒๕,๐๐๐	๓	๑๒๕,๐๐๐	๓	๑๒๕,๐๐๐	๓	๑๒๕,๐๐๐	๑๒	๕๐๐,๐๐๐
๑.๗ แผนงานรักษาความสงบภายใน	๑๐	๕,๗๙๐,๐๐๐	๑๐	๕,๗๙๐,๐๐๐	๑๐	๕,๗๙๐,๐๐๐	๑๐	๕,๗๙๐,๐๐๐	๑๐	๕,๗๙๐,๐๐๐	๔๐	๒๓,๑๖๐,๐๐๐
๑.๘ แผนงานสร้างความเข้มแข็งชุมชน	๕	๒๐๕,๐๐๐	๕	๒๐๕,๐๐๐	๕	๒๐๕,๐๐๐	๕	๒๐๕,๐๐๐	๕	๒๐๕,๐๐๐	๒๐	๘๒๐,๐๐๐
รวม	๕๕	๑๘,๗๘๕,๐๐๐	๕๕	๒๕,๘๓๐,๐๐๐	๕๕	๓๒,๔๘๔,๐๐๐	๕๕	๓๒,๕๘๔,๐๐๐	๕๕	๓๒,๕๘๔,๐๐๐	๒๒๐	๑๔๒,๒๖๗,๐๐๐
๒) ยุทธศาสตร์การพัฒนาด้านเศรษฐกิจ												
๒.๑ แผนงานสร้างความเข้มแข็งชุมชน	๔	๓๒๐,๐๐๐	๔	๓๒๐,๐๐๐	๔	๓๒๐,๐๐๐	๔	๓๒๐,๐๐๐	๔	๓๒๐,๐๐๐	๑๖	๑,๒๘๐,๐๐๐
๒.๒ แผนงานการเกษตร	๓	๑๒๐,๐๐๐	๓	๑๒๐,๐๐๐	๓	๑๒๐,๐๐๐	๓	๑๒๐,๐๐๐	๓	๑๒๐,๐๐๐	๑๒	๔๘๐,๐๐๐
๒.๓ แผนงานการพาณิชย์	๙	๔๐,๘๐๐,๐๐๐	๙	๔๐,๘๐๐,๐๐๐	๙	๔๐,๘๐๐,๐๐๐	๙	๔๐,๘๐๐,๐๐๐	๙	๔๐,๘๐๐,๐๐๐	๓๖	๑๖๓,๒๐๐,๐๐๐
๒.๔ แผนงานศาสนาวัฒนธรรมและนันทนาการ	๑	๑๐๐,๐๐๐	๑	๑๐๐,๐๐๐	๑	๑๐๐,๐๐๐	๑	๑๐๐,๐๐๐	๑	๑๐๐,๐๐๐	๔	๔๐๐,๐๐๐
รวม	๑๗	๔๑,๓๔๐,๐๐๐	๑๗	๔๑,๓๔๐,๐๐๐	๑๗	๔๑,๓๔๐,๐๐๐	๑๗	๔๑,๓๔๐,๐๐๐	๑๗	๔๑,๓๔๐,๐๐๐	๖๘	๑๖๕,๓๖๐,๐๐๐
๓) ยุทธศาสตร์การบริหารจัดการบ้านเมืองที่ดี												
๓.๑ แผนงานบริหารทั่วไป	๑๗	๒๙,๕๕๖,๐๐๐	๑๗	๒๙,๕๕๖,๐๐๐	๑๗	๒๙,๕๕๖,๐๐๐	๑๗	๒๙,๕๕๖,๐๐๐	๑๗	๒๙,๕๕๖,๐๐๐	๖๘	๑๑๘,๒๒๔,๐๐๐
๓.๒ แผนงานสร้างความเข้มแข็งชุมชน	๕	๓๐๐,๐๐๐	๕	๓๐๐,๐๐๐	๕	๓๐๐,๐๐๐	๕	๓๐๐,๐๐๐	๕	๓๐๐,๐๐๐	๒๐	๑,๒๐๐,๐๐๐
๓.๓ แผนงานการเกษตร	๑	๒๐,๐๐๐	๑	๒๐,๐๐๐	๑	๒๐,๐๐๐	๑	๒๐,๐๐๐	๑	๒๐,๐๐๐	๔	๘๐,๐๐๐

ยุทธศาสตร์	ปี ๒๕๖๑		ปี ๒๕๖๒		ปี ๒๕๖๓		ปี ๒๕๖๔		ปี ๒๕๖๕		รวม ๕ ปี	
	จำนวนโครงการ	งบประมาณ (บาท)	จำนวนโครงการ	งบประมาณ (บาท)	จำนวนโครงการ	งบประมาณ (บาท)	จำนวนโครงการ	งบประมาณ (บาท)	จำนวนโครงการ	งบประมาณ (บาท)	จำนวนโครงการ	งบประมาณ (บาท)
												๘๐,๐๐๐
รวม	๒๓	๒๙,๘๗๖,๐๐๐	๒๓	๒๙,๘๗๖,๐๐๐	๒๓	๒๙,๘๗๖,๐๐๐	๒๓	๒๙,๘๗๖,๐๐๐	๒๓	๒๙,๘๗๖,๐๐๐	๙๒	๑๑๙,๕๐๔,๐๐๐
๔) ยุทธศาสตร์การพัฒนาสุขภาพอนามัยและสิ่งแวดล้อม												
๔.๑ แผนงานสาธารณสุข	๒๔	๑,๗๖๕,๐๐๐	๒๔	๑,๗๖๕,๐๐๐	๒๔	๑,๗๖๕,๐๐๐	๒๔	๑,๗๖๕,๐๐๐	๒๔	๑,๗๖๕,๐๐๐	๙๖	๗,๐๖๐,๐๐๐
๔.๒ แผนงานเคหะและชุมชน	๑๐	๕๕๐,๐๐๐	๑๐	๕๕๐,๐๐๐	๑๐	๕๕๐,๐๐๐	๑๐	๕๕๐,๐๐๐	๑๐	๕๕๐,๐๐๐	๕๐	๒,๒๐๐,๐๐๐
๔.๓ แผนงานการพาณิชย์	๑	๕๐,๐๐๐	๑	๕๐,๐๐๐	๑	๕๐,๐๐๐	๑	๕๐,๐๐๐	๑	๕๐,๐๐๐	๕	๒๐๐,๐๐๐
รวม	๓๕	๒,๓๖๕,๐๐๐	๓๕	๒,๓๖๕,๐๐๐	๓๕	๒,๓๖๕,๐๐๐	๓๕	๒,๓๖๕,๐๐๐	๓๕	๒,๓๖๕,๐๐๐	๑๔๐	๙,๕๖๐,๐๐๐
๕) ยุทธศาสตร์การพัฒนาโครงสร้างพื้นฐาน												
๕.๑ แผนงานเคหะและชุมชน	๙๘	๑๐๓,๕๒๒,๐๐๐	๙๘	๑๐๓,๕๒๒,๐๐๐	๙๘	๑๐๓,๕๒๒,๐๐๐	๙๘	๑๐๓,๕๒๒,๐๐๐	๙๘	๑๐๓,๕๒๒,๐๐๐	๓๙๒	๔๑๔,๐๘๘,๐๐๐
๕.๒ แผนงานอุตสาหกรรมและการโยธา	๔๙	๕๕,๑๗๒,๑๐๐	๔๙	๕๕,๑๗๒,๑๐๐	๔๙	๕๕,๑๗๒,๑๐๐	๔๙	๕๕,๑๗๒,๑๐๐	๔๙	๕๕,๑๗๒,๑๐๐	๑๙๖	๒๒๐,๖๘๘,๔๐๐
๕.๓ แผนงานการเกษตร	๔๒	๓๘,๐๓๕,๑๕๐	๔๒	๓๘,๐๓๕,๑๕๐	๔๒	๓๘,๐๓๕,๑๕๐	๔๒	๓๘,๐๓๕,๑๕๐	๔๒	๓๘,๐๓๕,๑๕๐	๑๖๘	๑๕๒,๑๔๐,๖๐๐
รวม	๒๘๙	๑๙๖,๗๒๙,๒๕๐	๒๘๙	๑๙๖,๗๒๙,๒๕๐	๒๘๙	๑๙๖,๗๒๙,๒๕๐	๒๘๙	๑๙๖,๗๒๙,๒๕๐	๒๘๙	๑๙๖,๗๒๙,๒๕๐	๑,๑๖๖	๗๘๖,๙๑๗,๐๐๐
รวมทั้งสิ้น	๔๑๗	๓๐๔,๒๖๐,๒๕๐	๔๑๗	๓๐๔,๒๖๐,๒๕๐	๔๑๗	๓๐๔,๒๖๐,๒๕๐	๔๑๗	๓๐๔,๒๖๐,๒๕๐	๔๑๗	๓๐๔,๒๖๐,๒๕๐	๑,๖๖๘	๑,๒๒๑,๐๔๑,๐๐๐

รายละเอียดโครงการพัฒนา

แผนพัฒนาท้องถิ่น (พ.ศ. ๒๕๖๑ - ๒๕๖๕)

เทศบาลตำบลพระซอง อำเภอนาแก จังหวัดนครพนม

ก. ยุทธศาสตร์จังหวัดที่ ๕ การพัฒนาสังคมและคุณภาพชีวิตเพื่อสร้างความสุขอย่างยั่งยืน

ข. ยุทธศาสตร์การพัฒนาของ อปท. ในเขตจังหวัดที่ ๑ ด้านการพัฒนาทรัพยากรมนุษย์

ยุทธศาสตร์การพัฒนาของ ทต.พระซองที่ ๑ ด้านการพัฒนาสังคมและความมั่นคง

➔ แผนงานการศึกษา

ที่	โครงการ	วัตถุประสงค์	เป้าหมาย (ผลผลิตของ โครงการ)	งบประมาณ					ตัวชี้วัด (KPI)	ผลที่คาดว่าจะ ได้รับ	หน่วยงาน รับผิดชอบหลัก
				๒๕๖๑ (บาท)	๒๕๖๒ (บาท)	๒๕๖๓ (บาท)	๒๕๖๔ (บาท)	๒๕๖๕ (บาท)			
๑	สนับสนุนสื่อการเรียนการสอน/เครื่องเขียน/แบบเรียน (ส่วนราชการ)	เพื่อส่งเสริมการเรียนรู้และเพิ่มเติมทักษะการเรียนรู้ให้แก่เด็ก	ประถม ๖ ร.ร. ศูนย์พัฒนาเด็กเล็กเด็ก ๖ ศูนย์		๒๐๐,๐๐๐	๒๐๐,๐๐๐	๒๐๐,๐๐๐	๒๐๐,๐๐๐	จำนวนโรงเรียนและศูนย์พัฒนาเด็กเล็กที่ได้รับการสนับสนุนสื่อการเรียน	โรงเรียนมีสื่อที่ทันสมัย	สำนักปลัดฯ งาน การศึกษา
๒	สนับสนุนทุนการศึกษาเด็กยากจนและด้อยโอกาส (ส่วนราชการ)	เพื่อส่งเสริมการศึกษาของนักเรียน/นักศึกษาและผู้มีฐานะยากจนในเขตเทศบาลตำบลพระซอง	๑๖ หมู่			๖๐,๐๐๐	๖๐,๐๐๐	๖๐,๐๐๐	จำนวนนักเรียน/นักศึกษา ที่ได้รับทุน	เด็กยากจนและด้อยโอกาสมีทุนในการเรียน	สำนักปลัดฯ งาน การศึกษา
๓	จัดซื้อวัสดุสำหรับศูนย์พัฒนาเด็กเล็ก (ส่วนราชการ)	เพื่อให้ศูนย์พัฒนาเด็กเล็กมีวัสดุอุปกรณ์การเรียนการสอนที่ทันสมัย	๖ ศูนย์			๑๐๐,๐๐๐	๑๐๐,๐๐๐	๑๐๐,๐๐๐	จำนวนศูนย์ที่ได้รับ วัสดุ สำหรับศูนย์พัฒนาเด็ก	ศูนย์พัฒนาเด็กมีสื่อที่ทันสมัยได้มาตรฐาน	สำนักปลัดฯ งาน การศึกษา

รายละเอียดโครงการพัฒนา
แผนพัฒนาท้องถิ่น (พ.ศ. ๒๕๖๑ - ๒๕๖๕)
เทศบาลตำบลพระซอง อำเภอนาแก จังหวัดนครพนม

ที่	โครงการ	วัตถุประสงค์	เป้าหมาย (ผลผลิตของ โครงการ)	งบประมาณ					ตัวชี้วัด (KPI)	ผลที่คาดว่าจะ ได้รับ	หน่วยงาน รับผิดชอบหลัก
				๒๕๖๑ (บาท)	๒๕๖๒ (บาท)	๒๕๖๓ (บาท)	๒๕๖๔ (บาท)	๒๕๖๕ (บาท)			
๔	โครงการจัดงานวันเด็ก แห่งชาติตำบลพระซอง (ส่วนราชการ)	สนับสนุนกิจกรรมของ เด็กและเยาวชนในวัน เด็กแห่งชาติ	๖ โรงเรียน ๖ ศูนย์		๒๐๐,๐๐๐	๑๐๐,๐๐๐	๑๐๐,๐๐๐	๑๐๐,๐๐๐	จำนวนศูนย์ที่ ได้รับการ สนับสนุน กิจกรรมวันเด็ก แห่งชาติ	เด็กและเยาวชนมี ความกล้า แสดงออก	สำนักปลัดฯ งาน การศึกษา
๕	โครงการจัดประกวดศูนย์ พัฒนาเด็กเล็กดีเด่น (ส่วน ราชการ)	เพื่อส่งเสริมการสร้าง พัฒนาการของเด็ก ก่อนวัยเรียน	๖ ศูนย์			๒๐,๐๐๐	๒๐,๐๐๐	๒๐,๐๐๐	จำนวนศูนย์ พัฒนาเด็กเล็ก ที่เข้าร่วม ประกวด	ศูนย์พัฒนาเด็กเล็ก ได้รับการพัฒนาให้ ได้มาตรฐาน	สำนักปลัดฯ งาน การศึกษา
๖	โครงการพัฒนาศูนย์การ เรียนรู้ชุมชน (ส่วน ราชการ)	สนับสนุนศูนย์กลางใน การจัดการเรียนรู้ การศึกษานอกระบบ และการศึกษาตาม อัธยาศัย	๑๖ หมู่บ้าน			๑๐๐,๐๐๐	๑๐๐,๐๐๐	๑๐๐,๐๐๐	จำนวนศูนย์ การเรียนรู้ ชุมชนที่ได้รับ การพัฒนา	ประชาชนมีการ เรียนรู้ตลอดชีวิต	สำนักปลัดฯ

รายละเอียดโครงการพัฒนา
แผนพัฒนาท้องถิ่น (พ.ศ. ๒๕๖๑ - ๒๕๖๕)
เทศบาลตำบลพระซอง อำเภอนาแก จังหวัดนครพนม

ที่	โครงการ	วัตถุประสงค์	เป้าหมาย (ผลผลิตของ โครงการ)	งบประมาณ					ตัวชี้วัด (KPI)	ผลที่คาดว่าจะ ได้รับ	หน่วยงาน รับผิดชอบหลัก
				๒๕๖๑ (บาท)	๒๕๖๒ (บาท)	๒๕๖๓ (บาท)	๒๕๖๔ (บาท)	๒๕๖๕ (บาท)			
๗	โครงการพัฒนาผู้ดูแลเด็ก (ส่วนราชการ)	การฝึกอบรมจัดทัศนศึกษา ดูงานเพิ่มประสบการณ์ผู้ดูแล เด็ก	บุคลากร ทางการศึกษา ทต.พระซอง			๑๐๐,๐๐๐	๑๐๐,๐๐๐	๑๐๐,๐๐๐	จำนวน บุคลากรทาง การศึกษาที่เข้า ร่วมโครงการ	ผู้ดูแลเด็กมีความรู้ และประสบการณ์ เพิ่มมากขึ้น	สำนักปลัดฯ
๘	โครงการสนับสนุน ค่าใช้จ่ายการบริหาร สถานศึกษา (ค่าอาหาร กลางวัน)	เพื่อเป็นค่าใช้จ่ายใน การจ้างเหมาประกอบ อาหารกลางวัน	ศูนย์พัฒนาเด็ก เล็ก ๖ ศูนย์		๑,๐๐๐,๐๐๐	๑,๐๐๐,๐๐๐	๑,๐๐๐,๐๐๐	๑,๐๐๐,๐๐๐	จำนวนศูนย์ พัฒนาเด็กเล็ก ที่ได้รับ งบประมาณ	มีค่าใช้จ่ายในการ จัดการเรียนการ สอน	สำนักปลัดฯ
๙	โครงการสนับสนุน ค่าใช้จ่ายการบริหาร สถานศึกษา (ค่าจัดการ เรียนการสอน)	เพื่อเป็นค่าใช้จ่ายใน การจัดการเรียนการ สอน	ศูนย์พัฒนาเด็ก เล็ก ๖ ศูนย์		๕๐๐,๐๐๐	๕๐๐,๐๐๐	๕๐๐,๐๐๐	๕๐๐,๐๐๐	จำนวนศูนย์ พัฒนาเด็กเล็ก ที่ได้รับ งบประมาณ	มีค่าใช้จ่ายในการ จัดการเรียนการ สอน	สำนักปลัดฯ
๑๐	ค่าอาหารเสริม (นม) (ส่วน ราชการ)	เพื่อจ่ายเป็นค่าอาหาร เสริม (นม) ให้โรงเรียน และศูนย์พัฒนาเด็ก เล็ก	๖ โรงเรียน ๖ ศูนย์		๔,๐๐๐,๐๐๐	๔,๐๐๐,๐๐๐	๔,๐๐๐,๐๐๐	๔,๐๐๐,๐๐๐	จำนวน โรงเรียนและ ศูนย์พัฒนาเด็ก เล็กที่ได้รับ งบประมาณ	เด็กได้ดื่มนมอย่าง ทั่วถึง	สำนักปลัดฯ งาน การศึกษา

รายละเอียดโครงการพัฒนา
แผนพัฒนาท้องถิ่น (พ.ศ. ๒๕๖๑ - ๒๕๖๕)
เทศบาลตำบลพระซอง อำเภอนาแก จังหวัดนครพนม

ที่	โครงการ	วัตถุประสงค์	เป้าหมาย (ผลผลิตของ โครงการ)	งบประมาณ					ตัวชี้วัด (KPI)	ผลที่คาดว่าจะ ได้รับ	หน่วยงาน รับผิดชอบหลัก
				๒๕๖๑ (บาท)	๒๕๖๒ (บาท)	๒๕๖๓ (บาท)	๒๕๖๔ (บาท)	๒๕๖๕ (บาท)			
๑๑	โครงการสนับสนุน ค่าใช้จ่ายในการจัด การศึกษาสำหรับศูนย์ พัฒนาเด็กเล็ก	เพื่อจัดหาอุปกรณ์ สำหรับการศึกษาของ ศูนย์พัฒนาเด็กเล็ก เช่น เครื่องแบบ นักเรียน, อุปกรณ์การ เรียน, ค่าจัดกิจกรรม พัฒนาคุณภาพผู้เรียน ฯลฯ	ศูนย์พัฒนาเด็ก เล็กของเทศบาล ตำบลพระซอง ทั้ง ๖ ศูนย์		๒๐๐,๐๐๐	๒๐๐,๐๐๐	๒๐๐,๐๐๐	๒๐๐,๐๐๐	จำนวนศูนย์ พัฒนาเด็กเล็ก ที่ได้รับการ สนับสนุน ค่าใช้จ่ายใน การจัดการ เรียนฯ	เด็กๆมีอุปกรณ์การ เรียนที่มีคุณภาพ ครบถ้วน ถูกต้อง	สำนักปลัดฯ งาน การศึกษา
๑๒	โครงการก่อสร้างศูนย์ พัฒนาเด็กเล็กของ เทศบาลตำบลพระซอง	เพื่อก่อสร้างศูนย์ พัฒนาเด็กเล็กของ เทศบาลตำบลพระ ซอง	ศูนย์พัฒนาเด็ก เล็ก หมู่ที่ ๔,๖,๘,๙,๑๑,๑ ๒			๔,๘๐๐,๐๐๐	๔,๘๐๐,๐๐๐	๔,๘๐๐,๐๐๐	จำนวนศูนย์ฯที่ ได้รับการ ก่อสร้าง	ศูนย์พัฒนาเด็กเล็ก ได้มาตรฐาน	สำนักปลัดฯ งาน การศึกษา
๑๓	โครงการปรับปรุงภูมิทัศน์ ศูนย์พัฒนาเด็กเล็ก เทศบาลตำบลพระซอง	เพื่อพัฒนาปรับปรุง สถานที่ศูนย์พัฒนาเด็ก เล็กให้สวยงาม น่าอยู่	ศูนย์พัฒนาเด็ก เล็กของเทศบาล ตำบลพระซอง ทั้ง ๖ ศูนย์			๓๐๐,๐๐๐	๓๐๐,๐๐๐	๓๐๐,๐๐๐	จำนวนศูนย์ฯที่ ได้รับการ พัฒนาปรับปรุง ภูมิทัศน์	ศูนย์พัฒนาเด็กเล็ก สวยงาม น่าอยู่ น่า เรียน	สำนักปลัดฯ งาน การศึกษา
๑๔	โครงการก่อสร้างสนาม เด็กเล่น สร้างปัญญา	เพื่อก่อสร้างสนามเด็ก เล่นที่ศูนย์พัฒนาเด็ก เล็กของเทศบาลตำบล พระซอง	ศูนย์พัฒนาเด็ก เล็กของเทศบาล ตำบลพระซอง ทั้ง ๕ ศูนย์			๓๐๐,๐๐๐	๓๐๐,๐๐๐	๓๐๐,๐๐๐	จำนวนศูนย์ พัฒนาเด็กเล่น ที่ก่อสร้าง สนามเด็กเล่น	เด็กๆมีสนามเด็ก เล่น ให้เกิดทักษะ ด้านต่างๆ	สำนักปลัดฯ งาน การศึกษา

รายละเอียดโครงการพัฒนา
แผนพัฒนาท้องถิ่น (พ.ศ. ๒๕๖๑ - ๒๕๖๕)
เทศบาลตำบลพระซอง อำเภอนาแก จังหวัดนครพนม

ที่	โครงการ	วัตถุประสงค์	เป้าหมาย (ผลผลิตของ โครงการ)	งบประมาณ					ตัวชี้วัด (KPI)	ผลที่คาดว่าจะได้รับ	หน่วยงาน รับผิดชอบหลัก
				๒๕๖๑ (บาท)	๒๕๖๒ (บาท)	๒๕๖๓ (บาท)	๒๕๖๔ (บาท)	๒๕๖๕ (บาท)			
๑๕	อุดหนุนอาหารกลางวัน (ส่วนราชการ)	เพื่อจ่ายเป็นเงินอุดหนุนอาหารกลางวันให้แก่โรงเรียนในสังกัด สพฐ. และศูนย์พัฒนาเด็กเล็กในเขตตำบลพระซอง	๖ โรงเรียน ศูนย์พัฒนาเด็กเล็ก ๖ แห่ง	๓,๐๐๐,๐๐๐	๓,๐๐๐,๐๐๐	๓,๐๐๐,๐๐๐	๓,๐๐๐,๐๐๐	๓,๐๐๐,๐๐๐	จำนวนโรงเรียนที่ได้รับการอุดหนุน	เด็กสุขภาพร่างกายแข็งแรงเติบโตสมวัย	สำนักปลัดฯ งานการศึกษา
๑๖	อุดหนุนโครงการแข่งขันความเป็นเลิศทางวิชาการ (ส่วนราชการ)	ค่าใช้จ่ายในการจัดกิจกรรมเกี่ยวกับวิชาการ	ประถม ๖ รร. มัธยม ๑ รร. (รร.ละ ๑๕,๐๐๐)	๙๐,๐๐๐	๙๐,๐๐๐	๙๐,๐๐๐	๙๐,๐๐๐	๙๐,๐๐๐	จำนวนโรงเรียนที่ได้รับการอุดหนุน	เด็กและเยาวชนแสดงศักยภาพออกมาได้เต็มที่	สำนักปลัดฯ งานการศึกษา

รายละเอียดโครงการพัฒนา

แผนพัฒนาท้องถิ่น (พ.ศ. ๒๕๖๑ - ๒๕๖๕)

เทศบาลตำบลพระซอง อำเภอนาแก จังหวัดนครพนม

ก. ยุทธศาสตร์จังหวัดที่ ๕ การพัฒนาสังคมและคุณภาพชีวิตเพื่อสร้างความสุขอย่างยั่งยืน

ข. ยุทธศาสตร์การพัฒนาของ อปท. ในเขตจังหวัดที่ ๑ ด้านการพัฒนาทรัพยากรมนุษย์

ยุทธศาสตร์การพัฒนาของ ทต.พระซองที่ ๑ ด้านการพัฒนาสังคมและความมั่นคง

➔ แผนงานศาสนาวัฒนธรรมและนันทนาการ

ที่	โครงการ	วัตถุประสงค์	เป้าหมาย (ผลผลิตของ โครงการ)	งบประมาณ					ตัวชี้วัด (KPI)	ผลที่คาดว่าจะได้รับ	หน่วยงาน รับผิดชอบหลัก
				๒๕๖๑ (บาท)	๒๕๖๒ (บาท)	๒๕๖๓ (บาท)	๒๕๖๔ (บาท)	๒๕๖๕ (บาท)			
๑	โครงการแข่งขันกีฬานักเรียน/เยาวชน/ประชาชนด้านยาเสพติด (พระซองคัพ) (ส่วนราชการ)	เพื่อส่งเสริมให้เยาวชนใช้เวลาว่างให้เป็นประโยชน์	ภายในเขตเทศบาล	๑๖๐,๐๐๐	๑๖๐,๐๐๐	๑๖๐,๐๐๐	๑๖๐,๐๐๐	๑๖๐,๐๐๐	จำนวนผู้เข้าร่วมโครงการ	เด็ก เยาวชน ประชาชน สุขภาพแข็งแรง ห่างไกลยาเสพติด	สำนักปลัดฯ
๒	โครงการแข่งขันกีฬาเยาวชน (ส่วนราชการ)	จัดกิจกรรมแข่งขันกีฬาเยาวชนเชื่อมความสัมพันธ์ระหว่างตำบล	ภายในเขตเทศบาล	๑๐,๐๐๐	๑๐,๐๐๐	๑๐,๐๐๐	๑๐,๐๐๐	๑๐,๐๐๐	จำนวนผู้เข้าร่วมโครงการ	เด็ก เยาวชน มีน้ำใจเป็นนักกีฬา	สำนักปลัดฯ
๓	โครงการแข่งขันกีฬาท้องถิ่นสัมพันธ์อำเภอนาแก (ส่วนราชการ)	เป็นค่าใช้จ่ายในการแข่งขันกีฬาระหว่างท้องถิ่นในเขตอำเภอ	ผู้บริหาร,สท, พนักงานเจ้าหน้าที่	๓๐,๐๐๐	๓๐,๐๐๐	๓๐,๐๐๐	๓๐,๐๐๐	๓๐,๐๐๐	จำนวนผู้บริหาร,สท, พนักงานเจ้าหน้าที่ที่เข้าร่วมโครงการ	เชื่อมความสัมพันธ์ระหว่างหน่วยงานท้องถิ่น	สำนักปลัดฯ

รายละเอียดโครงการพัฒนา
แผนพัฒนาท้องถิ่น (พ.ศ. ๒๕๖๑ - ๒๕๖๕)
เทศบาลตำบลพระซอง อำเภอนาแก จังหวัดนครพนม

ที่	โครงการ	วัตถุประสงค์	เป้าหมาย (ผลผลิตของ โครงการ)	งบประมาณ					ตัวชี้วัด (KPI)	ผลที่คาดว่าจะ ได้รับ	หน่วยงาน รับผิดชอบหลัก
				๒๕๖๑ (บาท)	๒๕๖๒ (บาท)	๒๕๖๓ (บาท)	๒๕๖๔ (บาท)	๒๕๖๕ (บาท)			
๔	โครงการแข่งขันกีฬาเทศบาล สัมพันธ์จังหวัดนครพนม (ส่วนราชการ)	เป็นค่าใช้จ่ายในการ แข่งขันกีฬาระหว่าง ท้องถิ่นในเขตจังหวัด นครพนม	ผู้บริหาร,สท, พนักงาน เจ้าหน้าที่	๕๐,๐๐๐	๕๐,๐๐๐	๕๐,๐๐๐	๕๐,๐๐๐	๕๐,๐๐๐	จำนวน ผู้บริหาร,สท, พนักงาน เจ้าหน้าที่ ที่ เข้าร่วม โครงการ	เชื่อมความสัมพันธ์ ระหว่างหน่วยงาน ท้องถิ่น	สำนักปลัดฯ
๕	โครงการจัดงานประเพณี เข้าพรรษา (ส่วนราชการ)	เป็นค่าใช้จ่ายในการ จัดกิจกรรมประเพณี เข้าพรรษา	ภายในเขต เทศบาล	๑๐๐,๐๐๐	๑๐๐,๐๐๐	๑๕๐,๐๐๐	๑๕๐,๐๐๐	๑๕๐,๐๐๐	จำนวน ผู้เข้าร่วม โครงการ	ประชาชนมีความ รัก สามัคคี มี ความสุขเพิ่มขึ้น	สำนักปลัดฯ
๖	โครงการจัดงานประเพณีวัน ขึ้นปีใหม่ (ส่วนราชการ)	เป็นค่าใช้จ่ายในการ จัดกิจกรรมวันขึ้นปี ใหม่	ภายในเขต เทศบาล	๑๐,๐๐๐	๑๐,๐๐๐	๑๐,๐๐๐	๑๐,๐๐๐	๑๐,๐๐๐	จำนวน ผู้เข้าร่วม โครงการ	ประชาชนมีความ รัก สามัคคี มี	สำนักปลัดฯ
๗	โครงการจัดงานประเพณี สงกรานต์ตำบลพระซอง (ส่วนราชการ)	เป็นค่าใช้จ่ายในการ จัดกิจกรรมประเพณี สงกรานต์	ภายในเขต เทศบาล	๑๕๐,๐๐๐	๑๕๐,๐๐๐	๑๕๐,๐๐๐	๑๕๐,๐๐๐	๑๕๐,๐๐๐	จำนวน ผู้เข้าร่วม โครงการ	ประชาชนมีความ รัก สามัคคี มี ความสุขเพิ่มขึ้น	สำนักปลัดฯ

รายละเอียดโครงการพัฒนา
แผนพัฒนาท้องถิ่น (พ.ศ. ๒๕๖๑ - ๒๕๖๕)
เทศบาลตำบลพระซอง อำเภอนาแก จังหวัดนครพนม

ที่	โครงการ	วัตถุประสงค์	เป้าหมาย (ผลผลิตของ โครงการ)	งบประมาณ					ตัวชี้วัด (KPI)	ผลที่คาดว่าจะ ได้รับ	หน่วยงาน รับผิดชอบหลัก
				๒๕๖๑ (บาท)	๒๕๖๒ (บาท)	๒๕๖๓ (บาท)	๒๕๖๔ (บาท)	๒๕๖๕ (บาท)			
๘	โครงการสืบสานและ อนุรักษ์ ศิลปวัฒนธรรม ประเพณี ภูมิ ปัญญาท้องถิ่น (ส่วนราชการ)	เป็นค่าใช้จ่ายในการ จัดกิจกรรมสืบสาน อนุรักษ์ ศิลปวัฒนธรรม ประเพณี ภูมิปัญญา ท้องถิ่น	ภายในเขต เทศบาล	๓๐๐,๐๐๐	๓๐๐,๐๐๐	๓๐๐,๐๐๐	๓๐๐,๐๐๐	๓๐๐,๐๐๐	จำนวน งบประมาณที่ อุดหนุน	เป็นการสืบสาน ศิลปวัฒนธรรม ประเพณี ภูมิ ปัญญาท้องถิ่นให้ คนรุ่นใหม่รู้จัก	สำนักปลัดฯ
๙	โครงการประเพณีแข่งขันเรือ ยาวตำบลพระซอง (ส่วน ราชการ)	อนุรักษ์ประเพณีแข่ง เรือยาวและส่งเสริม การท่องเที่ยว	ส่งเสริม สืบสาน วัฒนธรรม ประเพณีแข่งเรือ ยาว	๕๐๐,๐๐๐	๕๐๐,๐๐๐	๕๐๐,๐๐๐	๕๐๐,๐๐๐	๕๐๐,๐๐๐	วัฒนธรรม ประเพณีแข่ง เรือยาวยังคง อยู่	สืบสานวัฒนธรรม ประเพณีแข่งเรือ ยาวให้ยิ่งใหญ่เป็น ที่รู้จักทั่วไปและมี นักท่องเที่ยวมาก ขึ้น	สำนักปลัดฯ
๑๐	โครงการส่งเสริมและอนุรักษ์ ศิลปวัฒนธรรมดนตรีพื้นบ้าน (แผนชุมชน,ประชาคมฯ)	เพื่อเป็นการอนุรักษ์ ศิลปวัฒนธรรมดนตรี พื้นบ้าน	ภายในเขต เทศบาล	๕๐,๐๐๐	๕๐,๐๐๐	๕๐,๐๐๐	๕๐,๐๐๐	๕๐,๐๐๐	จำนวน ผู้เข้าร่วม โครงการ	ดนตรีพื้นบ้านเป็น ที่รู้จักสร้าง เอกลักษณ์ใน ชุมชน	สำนักปลัดฯ
๑๑	โครงการส่งเสริมคุณธรรม จริยธรรมบุคลากร เทศบาล ตำบลพระซอง (ส่วนราชการ)	เพื่อส่งเสริมคุณธรรม จริยธรรมบุคลากร เทศบาลตำบลพระ ซอง	ผู้บริหาร,สมาชิก สภา,พนักงาน, ประชาชนในเขต เทศบาล	๕๐,๐๐๐	๕๐,๐๐๐	๕๐,๐๐๐	๕๐,๐๐๐	๕๐,๐๐๐	จำนวน ผู้เข้าร่วม โครงการ	ผู้บริหาร สมาชิกฯ พนักงานเทศบาลมี คุณธรรมจริยธรรม	สำนักปลัดฯ

รายละเอียดโครงการพัฒนา
แผนพัฒนาท้องถิ่น (พ.ศ. ๒๕๖๑ - ๒๕๖๕)
เทศบาลตำบลพระซอง อำเภอนาแก จังหวัดนครพนม

ที่	โครงการ	วัตถุประสงค์	เป้าหมาย (ผลผลิตของ โครงการ)	งบประมาณ					ตัวชี้วัด (KPI)	ผลที่คาดว่าจะ ได้รับ	หน่วยงาน รับผิดชอบหลัก
				๒๕๖๑ (บาท)	๒๕๖๒ (บาท)	๒๕๖๓ (บาท)	๒๕๖๔ (บาท)	๒๕๖๕ (บาท)			
๑๒	โครงการสืบสานและส่งเสริม ขนบธรรมเนียมประเพณีและ วัฒนธรรม (ส่วนราชการ)	จัดกิจกรรมสืบสาน ส่งเสริม ขนบธรรมเนียม ประเพณีและ วัฒนธรรม	ประชาชนภายใน เขตเทศบาล ตำบลพระซอง ร่วมบุญมหาชาติ อำเภอนาแก	๕๐,๐๐๐	๕๐,๐๐๐	๕๐,๐๐๐	๕๐,๐๐๐	๕๐,๐๐๐	จำนวน ผู้เข้าร่วม โครงการ	สืบสาน ส่งเสริม ขนบธรรมเนียม ประเพณี และ วัฒนธรรมให้คงไว้	สำนักปลัดฯ
๑๓	โครงการฝึกอบรมจิตอาสา ผู้นำพิธีกรทางศาสนา และศาสนพิธี (ส่วน ราชการ)	เพื่อฝึกอบรมผู้นำ ทางศาสนาและศา สนพิธี	ภายในเขต เทศบาล	๓๐,๐๐๐	๓๐,๐๐๐	๓๐,๐๐๐	๓๐,๐๐๐	๓๐,๐๐๐	จำนวน ผู้เข้าร่วม โครงการ	ผู้นำทางศาสนา และศาสนพิธี ปฏิบัติได้ถูกต้อง	สำนักปลัด งานศาสนา วัฒนธรรม
๑๔	โครงการส่งเสริมสนับสนุน ศิลปวัฒนธรรมรำวงย้อนยุค (ประชาคมตำบล)	สนับสนุนรำวงย้อน ยุค	ภายในเขต เทศบาล		๕๐,๐๐๐	๕๐,๐๐๐	๕๐,๐๐๐	๕๐,๐๐๐	จำนวน ผู้เข้าร่วม โครงการ	ประชาชนสืบ ทอดวัฒนธรรมรำ วงย้อนยุค	สำนักปลัด งานศาสนา วัฒนธรรม
๑๕	อุดหนุนโครงการแข่งขันกีฬา กรีฑานักเรียนตำบลพระซอง (ส่วนราชการ)	เพื่ออุดหนุนการ แข่งขันกีฬานักเรียน โรงเรียนต่างๆ	ประถม ๖ รร. มัธยม ๑ รร. (รร.ละ๒๐,๐๐๐)	๑๒๐,๐๐๐	๑๒๐,๐๐๐	๑๒๐,๐๐๐	๑๒๐,๐๐๐	๑๒๐,๐๐๐	จำนวน โรงเรียนที่ ได้รับการ อุดหนุน	นักเรียนร่างกาย แข็งแรง มีน้ำใจ เป็นนักกีฬา	สำนักปลัดฯ

รายละเอียดโครงการพัฒนา
แผนพัฒนาท้องถิ่น (พ.ศ. ๒๕๖๑ - ๒๕๖๕)
เทศบาลตำบลพระซอง อำเภอนาแก จังหวัดนครพนม

ที่	โครงการ	วัตถุประสงค์	เป้าหมาย (ผลผลิตของ โครงการ)	งบประมาณ					ตัวชี้วัด (KPI)	ผลที่คาดว่าจะ ได้รับ	หน่วยงาน รับผิดชอบหลัก
				๒๕๖๑ (บาท)	๒๕๖๒ (บาท)	๒๕๖๓ (บาท)	๒๕๖๔ (บาท)	๒๕๖๕ (บาท)			
๑๖	อุดหนุนโครงการเข้าค่าย ลูกเสือสามัญ-เนตรนารี (ส่วน ราชการ)	เพื่อให้เยาวชนได้ทำ กิจกรรมร่วมกัน	ประถม ๖ รร. มัธยม ๑ รร. (ร.ละ ๑๕,๐๐๐)	๙๐,๐๐๐	๙๐,๐๐๐	๙๐,๐๐๐	๙๐,๐๐๐	๙๐,๐๐๐	จำนวน โรงเรียนที่ ได้รับการ อุดหนุน	เกิดความรัก ความ สามัคคี มีน้ำใจ เสียสละ	สำนักปลัดฯ
๑๗	อุดหนุนโครงการงาน ประเพณีไหลเรือไฟและงาน กาชาดจังหวัดนครพนม (ส่วน ราชการ)	เป็นค่าใช้จ่ายในการ จัดเรือไฟและงาน กาชาดจังหวัด นครพนม	สภาวัฒนธรรม อำเภอนาแก	๖๐,๐๐๐	๖๐,๐๐๐	๖๐,๐๐๐	๖๐,๐๐๐	๖๐,๐๐๐	จำนวน งบประมาณที่ อุดหนุน	สืบสานวัฒนธรรม ไหลเรือไฟให้ ยิ่งใหญ่เป็นที่รู้จัก ทั่วไป	สำนักปลัด
๑๘	อุดหนุนโครงการอบรม เยาวชน บรรพชาสามเณร ภาคฤดูร้อน (ส่วนราชการ)	เป็นค่าใช้จ่ายใน กิจกรรมการบรรพชา สามเณร	วัดหลวงพ่อพระ ซอง	๕๐,๐๐๐	๕๐,๐๐๐	๕๐,๐๐๐	๕๐,๐๐๐	๕๐,๐๐๐	จำนวน งบประมาณที่ อุดหนุน	เยาวชนได้เรียนรู้ ศาสนาและอบรม จิตใจให้เป็นคนดี	สำนักปลัด

รายละเอียดโครงการพัฒนา

แผนพัฒนาท้องถิ่น (พ.ศ. ๒๕๖๑ - ๒๕๖๕)

เทศบาลตำบลพระซอง อำเภอนาแก จังหวัดนครพนม

ก. ยุทธศาสตร์จังหวัดที่ ๕ การพัฒนาสังคมและคุณภาพชีวิตเพื่อสร้างความสุขอย่างยั่งยืน

ข. ยุทธศาสตร์การพัฒนาของ อปท. ในเขตจังหวัดที่ ๑ ด้านการพัฒนาทรัพยากรมนุษย์

ยุทธศาสตร์การพัฒนาของ ทต.พระซองที่ ๑ ด้านการพัฒนาสังคมและความมั่นคง

➔ แผนงานงบกลาง

ที่	โครงการ	วัตถุประสงค์	เป้าหมาย (ผลผลิตของ โครงการ)	งบประมาณ					ตัวชี้วัด (KPI)	ผลที่คาดว่าจะได้รับ	หน่วยงาน รับผิดชอบหลัก
				๒๕๖๑ (บาท)	๒๕๖๒ (บาท)	๒๕๖๓ (บาท)	๒๕๖๔ (บาท)	๒๕๖๕ (บาท)			
๑	เบี้ยยังชีพผู้สูงอายุ (ส่วนราชการ)	สงเคราะห์เบี้ยยังชีพผู้สูงอายุ	ผู้สูงอายุ ในเขตเทศบาล	๗,๐๐๐,๐๐๐	๗,๐๐๐,๐๐๐	๗,๐๐๐,๐๐๐	๗,๐๐๐,๐๐๐	๗,๐๐๐,๐๐๐	จำนวนผู้มีสิทธิได้รับเบี้ยยังชีพทั้งหมดได้รับเบี้ยยังชีพครบตามเกณฑ์	ผู้สูงอายุ ได้รับการช่วยเหลือ	กองสวัสดิการสังคม
๒	เบี้ยยังชีพผู้พิการ (ส่วนราชการ)	สงเคราะห์เบี้ยยังชีพผู้พิการ	ผู้พิการ ในเขตเทศบาล	๕,๐๐๐,๐๐๐	๕,๐๐๐,๐๐๐	๕,๐๐๐,๐๐๐	๕,๐๐๐,๐๐๐	๕,๐๐๐,๐๐๐	จำนวนผู้มีสิทธิได้รับเบี้ยยังชีพทั้งหมดได้รับเบี้ยยังชีพครบตามเกณฑ์	ผู้พิการ ได้รับการช่วยเหลือ	กองสวัสดิการสังคม
๓	เบี้ยยังชีพผู้ป่วยเอดส์ (ส่วนราชการ)	สงเคราะห์เบี้ยยังชีพผู้ป่วยเอดส์	ผู้ป่วยเอดส์ ในเขตเทศบาล	๑๐,๐๐๐	๑๐,๐๐๐	๑๐,๐๐๐	๑๐,๐๐๐	๑๐,๐๐๐	จำนวนผู้มีสิทธิได้รับเบี้ยยังชีพทั้งหมดได้รับเบี้ยยังชีพครบตามเกณฑ์	ผู้ป่วยเอดส์ ได้รับการช่วยเหลือ	กองสวัสดิการสังคม

รายละเอียดโครงการพัฒนา
แผนพัฒนาท้องถิ่น (พ.ศ. ๒๕๖๑ - ๒๕๖๕)
เทศบาลตำบลพระซอง อำเภอนาแก จังหวัดนครพนม

ที่	โครงการ	วัตถุประสงค์	เป้าหมาย (ผลผลิตของ โครงการ)	งบประมาณ					ตัวชี้วัด (KPI)	ผลที่คาดว่าจะ ได้รับ	หน่วยงาน รับผิดชอบหลัก
				๒๕๖๑ (บาท)	๒๕๖๒ (บาท)	๒๕๖๓ (บาท)	๒๕๖๔ (บาท)	๒๕๖๕ (บาท)			
๔	โครงการสนับสนุนเงินสมทบ กองทุนระบบหลักประกัน สุขภาพระดับพื้นที่ (ส่วน ราชการ)	เพื่อเป็นการสนับสนุน กองทุนระบบ หลักประกันสุขภาพ	ประชาชนในเขต เทศบาล	๒๐๐,๐๐๐	๒๐๐,๐๐๐	๒๐๐,๐๐๐	๒๐๐,๐๐๐	๒๐๐,๐๐๐	จ่ายเงินสมทบ กองทุน หลักประกัน สุขภาพได้ครบ ตามจำนวน ประชากร	ประชาชนมี สุขภาพที่ดีขึ้น	กอง สาธารณสุข และ สิ่งแวดล้อม
๕	โครงการเงินสมทบ ประกันสังคมพนักงานจ้าง (ส่วนราชการ)	เพื่อเป็นขวัญและ กำลังใจของพนักงานฯ	พนักงานจ้าง เทศบาล	๓๐๐,๐๐๐	๓๐๐,๐๐๐	๓๐๐,๐๐๐	๓๐๐,๐๐๐	๓๐๐,๐๐๐	จ่ายเงินสมทบ ประกันสังคม ได้ครบ	พนักงานจ้างมี ประกันสังคม	สำนักปลัด, กองคลัง
๖	เงินสมทบกองทุนสวัสดิการ ชุมชน	เพื่อสมทบกองทุน สวัสดิการชุมชนตำบล พระซอง	เด็ก สตรี คนชรา และ ผู้ด้อยโอกาสใน เขตเทศบาล			๕๐,๐๐๐	๕๐,๐๐๐	๕๐,๐๐๐	จ่ายเงินสมทบ กองทุน สวัสดิการ สังคม	คุณภาพชีวิตเด็ก สตรี คนชรา และ ผู้ด้อยโอกาสดีขึ้น	กอง สวัสดิการ สังคม
๗	เงินสมทบกองทุนเงินทดแทน	เพื่อสมทบกองทุนเงิน ทดแทนแก่พนักงาน จ้างที่ประสบอันตราย เจ็บป่วย ตายหรือสูญ หายเนื่องจากการ ปฏิบัติงาน	จ่ายเงินสมทบ ร้อยละ ๐.๒ ของ ค่าจ้าง โดยประมาณ การทั้งปี		๑๐,๐๐๐	๑๐,๐๐๐	๑๐,๐๐๐	๑๐,๐๐๐	จำนวนครั้งที่ จ่าย	พนักงานจ้าง ถูกจ้างได้รับความ คุ้มครองกรณี ประสบอันตราย เจ็บป่วย ตายหรือ สูญหายเนื่องจาก การปฏิบัติงาน	สำนักปลัดฯ

รายละเอียดโครงการพัฒนา
แผนพัฒนาท้องถิ่น (พ.ศ. ๒๕๖๑ - ๒๕๖๕)
เทศบาลตำบลพระซอง อำเภอนาแก จังหวัดนครพนม

- ก. ยุทธศาสตร์จังหวัดที่ ๕ การพัฒนาสังคมและคุณภาพชีวิตเพื่อสร้างความสุขอย่างยั่งยืน
ข. ยุทธศาสตร์การพัฒนาของ อปท. ในเขตจังหวัดที่ ๑ ด้านการพัฒนาทรัพยากรมนุษย์
ยุทธศาสตร์การพัฒนาของ ทต.พระซองที่ ๑ ด้านการพัฒนาสังคมและความมั่นคง

➔ แผนงานสังคมสงเคราะห์

ที่	โครงการ	วัตถุประสงค์	เป้าหมาย (ผลผลิตของ โครงการ)	งบประมาณ					ตัวชี้วัด (KPI)	ผลที่คาดว่าจะ ได้รับ	หน่วยงาน รับผิดชอบหลัก
				๒๕๖๑ (บาท)	๒๕๖๒ (บาท)	๒๕๖๓ (บาท)	๒๕๖๔ (บาท)	๒๕๖๕ (บาท)			
๑	โครงการสงเคราะห์ผู้ยากจน ยากไร้ ด้อยโอกาส (ส่วน ราชการ)	เพื่อช่วยเหลือผู้ยากจน ยากไร้ ด้อยโอกาส	ภายในเขต เทศบาล	๓๐,๐๐๐	๓๐,๐๐๐	๓๐,๐๐๐	๓๐,๐๐๐	๓๐,๐๐๐	จำนวนผู้ ยากจน ยากไร้ ด้อยโอกาสที่ ได้รับความ ช่วยเหลือ	ผู้ยากจน ยากไร้ ด้อยโอกาสที่ได้รับ ความช่วยเหลือ	กอง สวัสดิการฯ
๒	โครงการจัดตั้งศูนย์บริการคน พิการตำบลพระซอง (ส่วน ราชการ)	เพื่อช่วยเหลือผู้พิการ ตำบลพระซอง	ภายในเขต เทศบาล	๑๐,๐๐๐	๑๐,๐๐๐	๑๐,๐๐๐	๑๐,๐๐๐	๑๐,๐๐๐	จำนวนผู้พิการ	ผู้พิการที่ได้รับ ความช่วยเหลือ	กอง สวัสดิการฯ

รายละเอียดโครงการพัฒนา
แผนพัฒนาท้องถิ่น (พ.ศ. ๒๕๖๑ - ๒๕๖๕)
เทศบาลตำบลพระซอง อำเภอนาแก จังหวัดนครพนม

- ก. ยุทธศาสตร์จังหวัดที่ ๕ การพัฒนาสังคมและคุณภาพชีวิตเพื่อสร้างความสุขอย่างยั่งยืน
ข. ยุทธศาสตร์การพัฒนาของ อปท. ในเขตจังหวัดที่ ๑ ด้านการพัฒนาทรัพยากรมนุษย์
ยุทธศาสตร์การพัฒนาของ ทต.พระซองที่ ๑ ด้านการพัฒนาสังคมและความมั่นคง

➔ แผนงานสาธารณสุข

ที่	โครงการ	วัตถุประสงค์	เป้าหมาย (ผลผลิตของ โครงการ)	งบประมาณ					ตัวชี้วัด (KPI)	ผลที่คาดว่าจะ ได้รับ	หน่วยงาน รับผิดชอบหลัก
				๒๕๖๑ (บาท)	๒๕๖๒ (บาท)	๒๕๖๓ (บาท)	๒๕๖๔ (บาท)	๒๕๖๕ (บาท)			
๑	โครงการรณรงค์ต่อต้านยาเสพติด (ส่วนราชการ)	จัดกิจกรรมรณรงค์ต่อต้านยาเสพติดตามยุทธศาสตร์ ๕ ร้ว	ทุกหมู่บ้าน	๓๐,๐๐๐	๓๐,๐๐๐	๓๐,๐๐๐	๓๐,๐๐๐	๓๐,๐๐๐	จำนวนผู้เข้าร่วมโครงการ	ประชาชน ลด ละ เลิก ห่างไกลยาเสพติด	กองสาธารณสุขและสิ่งแวดล้อม
๒	โครงการป้องกันบรรเทาและบำบัดยาเสพติด (ส่วนราชการ)	เป็นค่าใช้จ่ายเพื่อป้องกันและบำบัดยาเสพติด จัดซื้อวัสดุอุปกรณ์	ทุกหมู่บ้าน	๕๐,๐๐๐	๕๐,๐๐๐	๕๐,๐๐๐	๕๐,๐๐๐	๕๐,๐๐๐	จำนวนผู้เข้าร่วมโครงการ	ปัญหาเสพติดได้รับการแก้ไขให้ลดน้อยลง	กองสาธารณสุขและสิ่งแวดล้อม
๓	อุดหนุนโครงการรณรงค์ต่อต้านยาเสพติดในสถานศึกษา (to be number one)	เพื่อป้องกันและแก้ไขปัญหายาเสพติดในสถานศึกษา	-ประถม ๖ รร. (รร.ละ ๕,๐๐๐) -มัธยม ๑ รร. (๑๕,๐๐๐)	๔๕,๐๐๐	๔๕,๐๐๐	๔๕,๐๐๐	๔๕,๐๐๐	๔๕,๐๐๐	จำนวนโรงเรียนที่ได้รับเงินอุดหนุน	ปัญหายาเสพติดในสถานศึกษาได้รับการแก้ไข	กองสาธารณสุขและสิ่งแวดล้อม

รายละเอียดโครงการพัฒนา
แผนพัฒนาท้องถิ่น (พ.ศ. ๒๕๖๑ - ๒๕๖๕)
เทศบาลตำบลพระซอง อำเภอนาแก จังหวัดนครพนม

ที่	โครงการ	วัตถุประสงค์	เป้าหมาย (ผลผลิตของ โครงการ)	งบประมาณ					ตัวชี้วัด (KPI)	ผลที่คาดว่าจะ ได้รับ	หน่วยงาน รับผิดชอบหลัก
				๒๕๖๑ (บาท)	๒๕๖๒ (บาท)	๒๕๖๓ (บาท)	๒๕๖๔ (บาท)	๒๕๖๕ (บาท)			
๔	โครงการสัตว์ปลอดโรคคน ปลอดภัยจากโรคพิษสุนัขบ้า ตามพระปณิธาน ศาสตราจารย์ พลเอกหญิง พล เรือเอกหญิง พลอากาศเอก หญิง สมเด็จพระเจ้าน้องนาง เธอ เจ้าฟ้าจุฬาภรณวลัย ลักษณ์ อัครราชกุมารี กรม พระศรีสวางควัฒน วรขัตติย ราชนารี (ส่วนราชการ)	เพื่อป้องกันโรคพิษ สุนัขบ้าจากสัตว์	ทุกหมู่บ้าน	๖๐,๐๐๐	๖๐,๐๐๐	๖๐,๐๐๐	๖๐,๐๐๐	๖๐,๐๐๐	จำนวนสุนัข และแมวที่ ได้รับวัคซีน	ไม่พบโรคพิษสุนัข บ้า	กอง สาธารณสุข และ สิ่งแวดล้อม
๕	โครงการสำรวจข้อมูลจำนวนสัตว์ และขึ้นทะเบียนสัตว์ ตาม โครงการสัตว์ปลอดโรค คน ปลอดภัยจากโรคพิษสุนัขบ้า ตามพระปณิธาน ศาสตราจารย์ พลเอกหญิง พลเรือเอกหญิง พล อากาศเอกหญิง สมเด็จพระเจ้า น้องนางเธอ เจ้าฟ้าจุฬาภรณวลัย ลักษณ์ อัครราชกุมารี กรมพระ ศรีสวางควัฒน วรขัตติยราชนารี	เพื่อสำรวจสัตว์เลี้ยง ที่เป็นภาระของโรค พิษสุนัขบ้า	ทุกหมู่บ้าน	๔๐,๐๐๐	๔๐,๐๐๐	๔๐,๐๐๐	๔๐,๐๐๐	๔๐,๐๐๐	จำนวนสัตว์ เลี้ยงที่ ลงทะเบียน	สัตว์เลี้ยงได้รับการ ลงทะเบียน	กอง สาธารณสุข และ สิ่งแวดล้อม

รายละเอียดโครงการพัฒนา
แผนพัฒนาท้องถิ่น (พ.ศ. ๒๕๖๑ - ๒๕๖๕)
เทศบาลตำบลพระซอง อำเภอนาแก จังหวัดนครพนม

ที่	โครงการ	วัตถุประสงค์	เป้าหมาย (ผลผลิตของ โครงการ)	งบประมาณ					ตัวชี้วัด (KPI)	ผลที่คาดว่าจะ ได้รับ	หน่วยงาน รับผิดชอบหลัก
				๒๕๖๑ (บาท)	๒๕๖๒ (บาท)	๒๕๖๓ (บาท)	๒๕๖๔ (บาท)	๒๕๖๕ (บาท)			
๖	โครงการป้องกันและแก้ไข ปัญหาการตั้งครุฑในวัยรุ่น ตำบลพระซอง(ส่วนราชการ)	เพื่อป้องกันการ ตั้งครุฑในวัยอันควร	ทุกหมู่บ้าน	๑๐๐,๐๐๐		๑๐๐,๐๐๐	๑๐๐,๐๐๐	๑๐๐,๐๐๐	จำนวน ผู้เข้าร่วม โครงการ	มีความรู้เพิ่มมากขึ้น	กอง สาธารณสุข และ สิ่งแวดล้อม
๗	โครงการเยี่ยมหญิงตั้งครุฑ (ส่วนราชการ)	ออกเยี่ยมผู้ตั้งครุฑ และหลังคลอด	ทุกหมู่บ้าน	๕๐,๐๐๐	๕๐,๐๐๐	๕๐,๐๐๐	๕๐,๐๐๐	๕๐,๐๐๐	จำนวนผู้ ตั้งครุฑ	ผู้ตั้งครุฑได้รับการ ดูแลหลังคลอด	กอง สาธารณสุข และ สิ่งแวดล้อม
๘	โครงการอาสาสมัครท้องถิ่น รักษโลกลตำบลพระซอง (ส่วน ราชการ)	เพื่ออนุรักษ์ สิ่งแวดล้อม	ทุกหมู่บ้าน	๕๐,๐๐๐	๕๐,๐๐๐	๕๐,๐๐๐	๕๐,๐๐๐	๕๐,๐๐๐	จำนวนผู้ร่วม โครงการ	มีกิจกรรมรักษา สิ่งแวดล้อม	กอง สาธารณสุข และ สิ่งแวดล้อม
๙	โครงการศึกษาดูงาน อาสาสมัครท้องถิ่นรักษโลก ตำบลพระซอง (ส่วนราชการ)	เพื่อศึกษาดูงาน สถานที่จริง	สมาชิกอาสา รักษโลก, ผู้ดำเนินการ			๑๐๐,๐๐๐	๑๐๐,๐๐๐	๑๐๐,๐๐๐	จำนวน ผู้เข้าร่วม โครงการ	มีความรู้เพิ่มมากขึ้น	กอง สาธารณสุข และ สิ่งแวดล้อม
๑๐	อุดหนุนเพื่อสนับสนุนค่าป่วย การสำหรับนักบริบาลท้องถิ่น	เพื่อสนับสนุนค่าป่วย การสำหรับนักบริบาล ท้องถิ่น	นักบริบาล ท้องถิ่น ๖,๐๐๐ บาท/คน/เดือน จำนวน ๒ คน			๑๔๔,๐๐๐	๑๔๔,๐๐๐	๑๔๔,๐๐๐	นักบริบาล ท้องถิ่น	มีนักบริบาล ท้องถิ่น	กอง สาธารณสุข และ สิ่งแวดล้อม

รายละเอียดโครงการพัฒนา
แผนพัฒนาท้องถิ่น (พ.ศ. ๒๕๖๑ - ๒๕๖๕)
เทศบาลตำบลพระซอง อำเภอนาแก จังหวัดนครพนม

- ก. ยุทธศาสตร์จังหวัดที่ ๕ การพัฒนาสังคมและคุณภาพชีวิตเพื่อสร้างความสุขอย่างยั่งยืน
ข. ยุทธศาสตร์การพัฒนาของ อปท. ในเขตจังหวัดที่ ๑ ด้านการพัฒนาทรัพยากรมนุษย์
ยุทธศาสตร์การพัฒนาของ ทต.พระซองที่ ๑ ด้านการพัฒนาสังคมและความมั่นคง

➔ แผนงานรักษาความสงบภายใน

ที่	โครงการ	วัตถุประสงค์	เป้าหมาย (ผลผลิตของ โครงการ)	งบประมาณ					ตัวชี้วัด (KPI)	ผลที่คาดว่าจะ ได้รับ	หน่วยงาน รับผิดชอบหลัก
				๒๕๖๑ (บาท)	๒๕๖๒ (บาท)	๒๕๖๓ (บาท)	๒๕๖๔ (บาท)	๒๕๖๕ (บาท)			
๑	โครงการป้องกันและแก้ไข ปัญหายาเสพติด (ส่วน ราชการ)	เพื่อป้องกันการแพร่ ระบาดของยาเสพติด	ประชาชนทั่วไป ๑๖ หมู่บ้าน	๑๐,๐๐๐	๑๐,๐๐๐	๑๐,๐๐๐	๑๐,๐๐๐	๑๐,๐๐๐	๕๐ คน	ลดการแพร่ระบาด ยาเสพติด	สำนักปลัดฯ
๒	โครงการฝึกอบรม อปพร. เทศบาลตำบลพระซอง (ส่วน ราชการ)	เป็นค่าใช้จ่ายในการ ฝึกอบรม อปพร.	อปพร. ทต.พระ ซอง	๕๐,๐๐๐	๕๐,๐๐๐	๕๐,๐๐๐	๕๐,๐๐๐	๕๐,๐๐๐	จำนวน อปพร. ทต.พระซองที่ เข้าร่วม โครงการ	อปพร.ปฏิบัติงาน อย่างมี ประสิทธิภาพ	สำนักปลัดฯ งานป้องกัน ฯ
๓	โครงการฝึกอบรมอาสาสมัคร ตำรวจชุมชน (ส่วนราชการ)	จัดกิจกรรมฝึกอบรม อาสาสมัครดูแลความ ปลอดภัย ช่วยเหลือ เจ้าหน้าที่ตำรวจ	ภายในเขต เทศบาล	๕๐,๐๐๐	๕๐,๐๐๐	๕๐,๐๐๐	๕๐,๐๐๐	๕๐,๐๐๐	จำนวน ผู้เข้าร่วมอบรม	มีอาสาสมัครด้าน ความปลอดภัย เพิ่มขึ้น	สำนักปลัดฯ งานป้องกัน ฯ

รายละเอียดโครงการพัฒนา
แผนพัฒนาท้องถิ่น (พ.ศ. ๒๕๖๑ - ๒๕๖๕)
เทศบาลตำบลพระซอง อำเภอนาแก จังหวัดนครพนม

ที่	โครงการ	วัตถุประสงค์	เป้าหมาย (ผลผลิตของ โครงการ)	งบประมาณ					ตัวชี้วัด (KPI)	ผลที่คาดว่าจะ ได้รับ	หน่วยงาน รับผิดชอบหลัก
				๒๕๖๑ (บาท)	๒๕๖๒ (บาท)	๒๕๖๓ (บาท)	๒๕๖๔ (บาท)	๒๕๖๕ (บาท)			
๔	โครงการฝึกซ้อมแผนป้องกันและลดอุบัติเหตุทางถนน (ส่วนราชการ)	จัดฝึกอบรม จัดหาเครื่องมือและอุปกรณ์ที่จำเป็นต่อการปฏิบัติงาน	ภายในเขตเทศบาล		๒๐,๐๐๐	๒๐,๐๐๐	๒๐,๐๐๐	๒๐,๐๐๐	จำนวนผู้เข้าร่วมอบรม	ทีมกู้ชีพได้รับการพัฒนาให้มีประสิทธิภาพมากขึ้น	สำนักปลัดฯ งานป้องกันฯ
๕	โครงการฝึกซ้อมแผนการป้องกันและบรรเทาสาธารณภัย (ส่วนราชการ)	จัดฝึกซ้อมแผนป้องกันและบรรเทาสาธารณภัย	ภายในเขตเทศบาล	๓๐,๐๐๐	๓๐,๐๐๐	๕๐,๐๐๐	๕๐,๐๐๐	๕๐,๐๐๐	จำนวนครั้งในการฝึกซ้อมแผนป้องกันและบรรเทาสาธารณภัย	การป้องกันและบรรเทาสาธารณภัยมีประสิทธิภาพมากขึ้น	สำนักปลัดฯ งานป้องกันฯ
๖	โครงการจัดกิจกรรมวันอปพร. (ส่วนราชการ)	เพื่อร่วมกิจกรรมวันอปพร.	อปพร. ทต.พระซอง	๕๐,๐๐๐	๕๐,๐๐๐	๕๐,๐๐๐	๕๐,๐๐๐	๕๐,๐๐๐	จำนวนผู้เข้าร่วมกิจกรรม	มีอาสาสมัครด้านความปลอดภัยเพิ่มขึ้น	สำนักปลัดฯ งานป้องกันฯ
๗	โครงการรณรงค์และป้องกันลดอุบัติเหตุทางถนนในช่วงเทศกาลประจำปี (ส่วนราชการ)	เพื่อลดอุบัติเหตุในช่วงเทศกาล	จัดตั้งจุดตรวจ/เวรยาม	๓๐,๐๐๐	๓๐,๐๐๐	๓๐,๐๐๐	๓๐,๐๐๐	๓๐,๐๐๐	จำนวนอุบัติเหตุลดลงหรือไม่มี	อุบัติเหตุลดลง ประชาชนมีความปลอดภัยในช่วงเทศกาล	สำนักปลัดฯ งานป้องกันฯ

รายละเอียดโครงการพัฒนา
แผนพัฒนาท้องถิ่น (พ.ศ. ๒๕๖๑ - ๒๕๖๕)
เทศบาลตำบลพระซอง อำเภอนาแก จังหวัดนครพนม

ที่	โครงการ	วัตถุประสงค์	เป้าหมาย (ผลผลิตของ โครงการ)	งบประมาณ					ตัวชี้วัด (KPI)	ผลที่คาดว่าจะ ได้รับ	หน่วยงาน รับผิดชอบหลัก
				๒๕๖๑ (บาท)	๒๕๖๒ (บาท)	๒๕๖๓ (บาท)	๒๕๖๔ (บาท)	๒๕๖๕ (บาท)			
๘	โครงการดำเนินกิจการ อปพร. ทต. พระซอง (ส่วน ราชการ)	เพื่อจ่ายเป็นค่าเบี้ย เลี้ยง/ค่าตอบแทน อปพร.	อปพร. ทต.พระ ซอง	๔๑๐,๐๐๐	๔๑๐,๐๐๐	๔๑๐,๐๐๐	๔๑๐,๐๐๐	๔๑๐,๐๐๐	จำนวนเงินที่ เบิกจ่าย	การป้องกันและ บรรเทาสาธารณ ภัยมีประสิทธิภาพ มากขึ้น	สำนักปลัดฯ
๙	โครงการไปราชการในการ ฝึกอบรม อปพร. (ส่วน ราชการ)	เพื่อจ่ายเป็นค่าเบี้ย เลี้ยง/ที่พัก และ ค่าลงทะเบียน	อปพร. ทต.พระ ซอง	๕๐,๐๐๐	๕๐,๐๐๐	๕๐,๐๐๐	๕๐,๐๐๐	๕๐,๐๐๐	จำนวนเงินที่ เบิกจ่าย	อปพร.ได้รับการ พัฒนาให้มี ประสิทธิภาพมาก ขึ้น	สำนักปลัดฯ
๑๐	โครงการป้องกันเด็กจมน้ำ	เพื่อจัดหาอุปกรณ์ สำหรับการจัดทำ โครงการป้องกันเด็ก จมน้ำ	จัดโครงการ ป้องกันเด็ก จมน้ำ		๕๐,๐๐๐	๕๐,๐๐๐	๕๐,๐๐๐	๕๐,๐๐๐	จำนวน ผู้เข้าร่วม โครงการฯ	ผู้เข้าอบรมมี ความรู้ในการ ป้องกันเด็กจมน้ำ	สำนักปลัด งานป้องกัน
๑๑	โครงการจัดระเบียบชุมชน (ส่วนราชการ)	เพื่อจัดเวรรักษาความ เรียบร้อยในชุมชน	ทุกหมู่บ้าน	๓๐,๐๐๐	๓๐,๐๐๐	๓๐,๐๐๐	๓๐,๐๐๐	๓๐,๐๐๐	จำนวนชุมชน	ชุมชนมีความสงบ สุข	สำนักปลัดฯ
๑๒	โครงการติดตั้งกล่องวงจรปิด ในที่สาธารณะเทศบาลตำบล พระซอง	ติดตั้งกล่องวงจรปิด ภายในเขตเทศบาล	ที่สาธารณะในเขต ตำบลพระซอง		๕๐๐,๐๐๐	๕๐๐,๐๐๐	๕๐๐,๐๐๐	๕๐๐,๐๐๐	จำนวนกล่อง วงจรปิดที่ ติดตั้ง	มีกล่องวงจรปิดใน ที่สาธารณะ	สำนักปลัดฯ
๑๓	โครงการติดตั้งกล่องวงจรปิด ในสำนักงานเทศบาลตำบล พระซอง	ติดตั้งกล่องวงจรปิดใน ที่สำนักงานเทศบาล ตำบลพระซอง	สำนักงาน เทศบาลตำบล พระซอง			๓๐๐,๐๐๐	๓๐๐,๐๐๐	๓๐๐,๐๐๐	จำนวนกล่อง วงจรปิดที่ ติดตั้ง	มีกล่องวงจรปิดใน สำนักงานเทศบาล ตำบลพระซอง	สำนักปลัดฯ

รายละเอียดโครงการพัฒนา
แผนพัฒนาท้องถิ่น (พ.ศ. ๒๕๖๑ - ๒๕๖๕)
เทศบาลตำบลพระซอง อำเภอนาแก จังหวัดนครพนม

ก. ยุทธศาสตร์จังหวัดที่ ๕ การพัฒนาสังคมและคุณภาพชีวิตเพื่อสร้างความสุขอย่างยั่งยืน

ข. ยุทธศาสตร์การพัฒนาของ อปท. ในเขตจังหวัดที่ ๑ ด้านการพัฒนาทรัพยากรมนุษย์

ยุทธศาสตร์การพัฒนาของ ทต.พระซองที่ ๑ ด้านการพัฒนาสังคมและความมั่นคง

➔ แผนงานสร้างความเข้มแข็งชุมชน

ที่	โครงการ	วัตถุประสงค์	เป้าหมาย (ผลผลิตของ โครงการ)	งบประมาณ					ตัวชี้วัด (KPI)	ผลที่คาดว่าจะ ได้รับ	หน่วยงาน รับผิดชอบหลัก
				๒๕๖๑ (บาท)	๒๕๖๒ (บาท)	๒๕๖๓ (บาท)	๒๕๖๔ (บาท)	๒๕๖๕ (บาท)			
๑	โครงการส่งเสริมกิจกรรมผู้สูงอายุและผู้พิการ (แผนชุมชน, ประชาคมฯ)	จัดกิจกรรมผู้สูงอายุ/วันผู้พิการ	ภายในเขตเทศบาล		๑๐๐,๐๐๐	๑๐๐,๐๐๐	๑๐๐,๐๐๐	๑๐๐,๐๐๐	จำนวนผู้เข้าร่วมโครงการ	ผู้สูงอายุ/ผู้พิการได้รับการดูแล	กองสวัสดิการ
๒	โครงการส่งเสริมความเข้มแข็งของชุมชน (ส่วนราชการ)	จัดเวทีประชาคมผู้สูงอายุ/ผู้พิการ/จัดกิจกรรมของกลุ่มสตรี	ภายในเขตเทศบาล		๒๐,๐๐๐	๒๐,๐๐๐	๒๐,๐๐๐	๒๐,๐๐๐	จำนวนผู้เข้าร่วมโครงการ	ผู้สูงอายุ/ผู้พิการ/กลุ่มสตรี มีความสามัคคี	กองสวัสดิการ
๓	โครงการจัดตั้งโรงเรียนผู้สูงอายุตำบลพระซอง (แผนชุมชน, ประชาคมฯ)	จัดกิจกรรมการศึกษาเรียนรู้ผู้สูงอายุ	ภายในเขตเทศบาล		๑๐๐,๐๐๐	๑๐๐,๐๐๐	๑๐๐,๐๐๐	๑๐๐,๐๐๐	จำนวนผู้เข้าร่วมโครงการ	ผู้สูงอายุได้รับความรู้	กองสวัสดิการ
๔	โครงการส่งเสริมคุณค่าภูมิปัญญาผู้สูงอายุ (ส่วนราชการ)	ส่งเสริมภูมิปัญญาผู้สูงอายุ	ภายในเขตเทศบาล		๓๐,๐๐๐	๓๐,๐๐๐	๓๐,๐๐๐	๓๐,๐๐๐	จำนวนผู้เข้าร่วมโครงการ	ภูมิปัญญาชาวบ้านได้รับการอนุรักษ์	กองสวัสดิการ
๕	โครงการพัฒนาคุณภาพชีวิต ผู้สูงอายุใส่ใจเทคโนโลยี (ส่วนราชการ)	ส่งเสริมด้านเทคโนโลยีผู้สูงอายุ	ภายในเขตเทศบาล		๑๕,๐๐๐	๑๕,๐๐๐	๑๕,๐๐๐	๑๕,๐๐๐	จำนวนผู้เข้าร่วมโครงการ	ผู้สูงอายุรู้เท่าทันเทคโนโลยี	กองสวัสดิการ

รายละเอียดโครงการพัฒนา
แผนพัฒนาท้องถิ่น (พ.ศ. ๒๕๖๑ - ๒๕๖๕)
เทศบาลตำบลพระซอง อำเภอนาแก จังหวัดนครพนม

ที่	โครงการ	วัตถุประสงค์	เป้าหมาย (ผลผลิตของ โครงการ)	งบประมาณ					ตัวชี้วัด (KPI)	ผลที่คาดว่าจะ ได้รับ	หน่วยงาน รับผิดชอบหลัก
				๒๕๖๑ (บาท)	๒๕๖๒ (บาท)	๒๕๖๓ (บาท)	๒๕๖๔ (บาท)	๒๕๖๕ (บาท)			
๖	โครงการส่งเสริมสุขภาพและการออกกำลังกายประชาชนในตำบลพระซอง	เพื่อให้ประชาชนตำบลพระซองได้ออกกำลังกายและมีสุขภาพดี	ภายในเขตเทศบาล		๒๐,๐๐๐	๒๐,๐๐๐	๒๐,๐๐๐	๒๐,๐๐๐	จำนวนผู้เข้าร่วมโครงการ	ผู้สูงอายุสุขภาพแข็งแรง	กองสวัสดิการ
๗	โครงการพัฒนาศักยภาพคณะบริหารสภาเด็กและเยาวชนตำบลพระซอง (ส่วนราชการ)	จัดกิจกรรมสมาชิกสภาเด็กและเยาวชนตำบลพระซอง	ภายในเขตเทศบาล		๒๐,๐๐๐	๒๐,๐๐๐	๒๐,๐๐๐	๒๐,๐๐๐	จำนวนผู้เข้าร่วมโครงการ	เด็กและเยาวชนมีความรู้	กองสวัสดิการ
๘	โครงการเยาวชนตำบลพระซองรักษ์ถิ่น(ส่วนราชการ)	จัดกิจกรรมให้เยาวชนรักภูมิลำเนา	ภายในเขตเทศบาล			๑๐๐,๐๐๐	๑๐๐,๐๐๐	๑๐๐,๐๐๐	จำนวนผู้เข้าร่วมโครงการ	เด็กและเยาวชนรักบ้านเกิด	กองสวัสดิการ

รายละเอียดโครงการพัฒนา
แผนพัฒนาท้องถิ่น (พ.ศ. ๒๕๖๑ - ๒๕๖๕)
เทศบาลตำบลพระซอง อำเภอนาแก จังหวัดนครพนม

ที่	โครงการ	วัตถุประสงค์	เป้าหมาย (ผลผลิตของ โครงการ)	งบประมาณ					ตัวชี้วัด (KPI)	ผลที่คาดว่าจะ ได้รับ	หน่วยงาน รับผิดชอบหลัก
				๒๕๖๑ (บาท)	๒๕๖๒ (บาท)	๒๕๖๓ (บาท)	๒๕๖๔ (บาท)	๒๕๖๕ (บาท)			
๙	โครงการกิจกรรมโรงเรียนผู้สูงอายุตำบลพระซอง	-เพื่อสร้างกิจกรรมให้กับประชาชน -เพื่อให้ผู้สูงอายุเกิดการรวมกลุ่มที่เข้มแข็ง	ผู้สูงอายุในเขตเทศบาลตำบลพระซอง	๕๐,๐๐๐	๕๐,๐๐๐	๕๐,๐๐๐	๑๐๐,๐๐๐	๑๐๐,๐๐๐	จำนวนผู้สูงอายุ	ผู้สูงอายุที่ได้รับการพัฒนา	กองสวัสดิการฯ
๑๐	โครงการส่งเสริมกิจกรรมผู้สูงอายุตำบลพระซอง	-เพื่อพัฒนาศักยภาพผู้สูงอายุ -เพื่อวันผู้สูงอายุ	ผู้สูงอายุในเขตเทศบาลตำบลพระซอง	๕๐,๐๐๐	๕๐,๐๐๐	๑๐๐,๐๐๐	๑๐๐,๐๐๐	๑๐๐,๐๐๐	จำนวนผู้สูงอายุ	ผู้สูงอายุได้รับการยกย่องเชิดชู	กองสวัสดิการฯ
๑๑	โครงการจัดตั้งศูนย์พัฒนาคุณภาพชีวิตและส่งเสริมอาชีพผู้สูงอายุตำบลพระซอง	-เพื่อพัฒนาคุณภาพชีวิตผู้สูงอายุในตำบลพระซอง	ผู้สูงอายุในเขตเทศบาลตำบลพระซอง	๑๐,๐๐๐	๑๐,๐๐๐	๑๐,๐๐๐	๑๐,๐๐๐	๑๐,๐๐๐	จำนวนผู้สูงอายุ	ผู้สูงอายุได้รับการพัฒนาตามวัย	กองสวัสดิการฯ
๑๒	โครงการแลกเปลี่ยนเรียนรู้ชุมชนเข้มแข็ง	เพื่อแลกเปลี่ยนเรียนรู้ร่วมกันของชุมชนตำบลพระซอง	ภายในเขตเทศบาล		๒๐,๐๐๐	๒๐,๐๐๐	๒๐,๐๐๐	๒๐,๐๐๐	จำนวนประชาชนที่เข้าร่วม	เกิดเวทีเสวนาร่วมกันแลกเปลี่ยนเรียนรู้ร่วมกัน	กองสวัสดิการฯ
๑๓	โครงการส่งเสริมพัฒนาศักยภาพสตรี	เพื่อพัฒนาศักยภาพสตรีตำบลพระซอง	ภายในเขตเทศบาล		๒๐,๐๐๐	๒๐,๐๐๐	๒๐,๐๐๐	๒๐,๐๐๐	จำนวนสตรีที่เข้าร่วม	สตรีได้รับการพัฒนาศักยภาพ	กองสวัสดิการฯ

รายละเอียดโครงการพัฒนา
แผนพัฒนาท้องถิ่น (พ.ศ. ๒๕๖๑ - ๒๕๖๕)
เทศบาลตำบลพระซอง อำเภอนาแก จังหวัดนครพนม

ที่	โครงการ	วัตถุประสงค์	เป้าหมาย (ผลผลิตของ โครงการ)	งบประมาณ					ตัวชี้วัด (KPI)	ผลที่คาดว่าจะ ได้รับ	หน่วยงาน รับผิดชอบหลัก
				๒๕๖๑ (บาท)	๒๕๖๒ (บาท)	๒๕๖๓ (บาท)	๒๕๖๔ (บาท)	๒๕๖๕ (บาท)			
๑๔	อุดหนุนโครงการกิจกรรมศูนย์พัฒนาครอบครัวในชุมชนตำบลพระซอง	เพื่อสนับสนุนส่งเสริมครอบครัวให้มีความสุข	ภายในเขตเทศบาล	๒๐,๐๐๐	๕๐,๐๐๐	๕๐,๐๐๐	๕๐,๐๐๐	๕๐,๐๐๐	๑ โครงการ	ครอบครัวในตำบลพระซองเกิดความอบอุ่น	กองสวัสดิการสังคม
๑๕	อุดหนุนโครงการส่งเสริมกลุ่มอาชีพ	เพื่อส่งเสริมให้กลุ่มอาชีพมีความเข้มแข็งมีรายได้เสริม	ภายในเขตเทศบาล	๕๐,๐๐๐	๖๐,๐๐๐	๗๐,๐๐๐	๗๐,๐๐๐	๗๐,๐๐๐	จำนวนเงินที่อุดหนุน	กลุ่มอาชีพมีรายได้เพิ่มขึ้น	กองสวัสดิการสังคม
๑๖	อุดหนุนสภาเด็กและเยาวชนตำบลพระซอง	เพื่อส่งเสริมการทำกิจกรรมของเด็กและเยาวชน	ภายในเขตเทศบาล	๒๐,๐๐๐	๓๐,๐๐๐	๓๐,๐๐๐	๓๐,๐๐๐	๓๐,๐๐๐	๑ โครงการ	เด็กและเยาวชนได้ทำกิจกรรมร่วมกัน	กองสวัสดิการสังคม
๑๗	อุดหนุนกลุ่มสตรีตำบลพระซอง (ส่วนราชการ)	อุดหนุนการพัฒนากลุ่มสตรีตำบลพระซอง	ภายในเขตเทศบาล		๒๐,๐๐๐	๒๐,๐๐๐	๒๐,๐๐๐	๒๐,๐๐๐	จำนวนเงินที่อุดหนุน	กลุ่มสตรีตำบลพระซองได้รับการพัฒนาทุกด้าน	กองสวัสดิการสังคม
๑๘	อุดหนุนกองทุนสวัสดิการชุมชนตำบลพระซอง	-เพื่อสมทบกองทุนสวัสดิการชุมชน -เพื่อเป็นการสร้างสวัสดิการแก่ชุมชน	ภายในเขตเทศบาล			๕๐,๐๐๐	๑๐๐,๐๐๐	๑๐๐,๐๐๐	จำนวนเงินที่อุดหนุน	ประชาชนในตำบลพระซองได้รับสวัสดิการ	กองสวัสดิการสังคม

รายละเอียดโครงการพัฒนา

แบบ ผ. ๐๒

แผนพัฒนาท้องถิ่น (พ.ศ. ๒๕๖๑ - ๒๕๖๕)

เทศบาลตำบลพระซอง อำเภอนาแก จังหวัดนครพนม

ก. ยุทธศาสตร์จังหวัดที่ ๑ การพัฒนาทรัพยากรมนุษย์, ยุทธศาสตร์จังหวัดที่ ๒ การพัฒนาและส่งเสริมการท่องเที่ยว, ยุทธศาสตร์จังหวัดที่ ๓ การพัฒนาการเกษตรและอุตสาหกรรมเกษตรเป็นมิตรกับสิ่งแวดล้อม

ข. ยุทธศาสตร์การพัฒนาของ อปท. ในเขตจังหวัดที่ ๒ การพัฒนาและส่งเสริมการท่องเที่ยว , ๓ การพัฒนาการเกษตรและอุตสาหกรรมเกษตร , ๔ การพัฒนาการค้าผ่านแดน

ยุทธศาสตร์การพัฒนาของ ทต.พระซองที่ ๒ ด้านการพัฒนาเศรษฐกิจ

➔ แผนงานสร้างความเข้มแข็งชุมชน

ที่	โครงการ	วัตถุประสงค์	เป้าหมาย (ผลผลิตของ โครงการ)	งบประมาณ					ตัวชี้วัด (KPI)	ผลที่คาดว่าจะ ได้รับ	หน่วยงานรับ ผิด ชอบหลัก
				๒๕๖๑ (บาท)	๒๕๖๒ (บาท)	๒๕๖๓ (บาท)	๒๕๖๔ (บาท)	๒๕๖๕ (บาท)			
๑	โครงการ พัฒนา ส่งเสริมสนับสนุน การสร้างกลุ่มอาชีพต่างๆ (แผนชุมชน, ประชาคมฯ)	จัดกิจกรรมฝึกอบรมให้ความรู้ สร้างเสริมประสบการณ์กลุ่มอาชีพต่างๆ	- กลุ่มอาชีพเกษตรกรทำนา,ปลูกลูกยางพารา, พืชผักต่างๆ - อาชีพเลี้ยงโค กระบือ สุกร เป็ด ไก่ ปลา ฯลฯ - กลุ่มอาชีพผลิตสินค้าอุตสาหกรรมในครัวเรือนภายในเขตเทศบาล		๑๐๐,๐๐๐	๑๐๐,๐๐๐	๑๐๐,๐๐๐	๑๐๐,๐๐๐	จำนวนผู้เข้าร่วมอบรม	กลุ่มอาชีพต่างๆมีความรู้ พัฒนาการผลิตมีคุณภาพได้มาตรฐาน	กองสวัสดิการสังคม

รายละเอียดโครงการพัฒนา
แผนพัฒนาท้องถิ่น (พ.ศ. ๒๕๖๑ - ๒๕๖๕)
เทศบาลตำบลพระซอง อำเภอนาแก จังหวัดนครพนม

แบบ ผ. ๐๒

ที่	โครงการ	วัตถุประสงค์	เป้าหมาย (ผลผลิตของ โครงการ)	งบประมาณ					ตัวชี้วัด (KPI)	ผลที่คาดว่าจะ ได้รับ	หน่วยงานรับ ผิด ชอบหลัก
				๒๕๖๑ (บาท)	๒๕๖๒ (บาท)	๒๕๖๓ (บาท)	๒๕๖๔ (บาท)	๒๕๖๕ (บาท)			
๒	โครงการเศรษฐกิจ พอเพียงตามแนว พระราชดำริ	จัดฝึกอบรมให้ความรู้ แก่เกษตรกรและ ส่งเสริมสนับสนุนให้ ปฏิบัติตามแนวทาง เศรษฐกิจพอเพียงฯ	ภายในเขต เทศบาล		๕๐,๐๐๐	๕๐,๐๐๐	๕๐,๐๐๐	๕๐,๐๐๐	จำนวน ผู้เข้าร่วม โครงการ	ประชาชนได้รับ ความรู้ และมี จิตสำนึกในการ ดำรงชีวิต แบบ เศรษฐกิจพอเพียง	กองสวัสดิการ สังคม
๓	โครงการขับเคลื่อนวิธีการ สหกรณ์สู่ชุมชน	เพื่อส่งเสริมและ สนับสนุนให้ประชาชน ใช้ระบบสหกรณ์ใน การพัฒนาเศรษฐกิจ และสังคม	อบรมให้กลุ่ม อาชีพต่างๆ		๒๐,๐๐๐	๒๐,๐๐๐	๒๐,๐๐๐	๒๐,๐๐๐	จำนวนกลุ่ม เศรษฐกิจและ สังคมในชุมชน นำความรู้ เกี่ยวกับ สหกรณ์ไปใช้ ในการ ดำเนินงาน	-ทำให้เกิดกลุ่ม อาชีพเศรษฐกิจ และสังคม -ทำให้เศรษฐกิจ และสังคมในชุมชน เข้มแข็ง -ทำให้คุณภาพชีวิต ดีขึ้น	กองสวัสดิการ สังคม

รายละเอียดโครงการพัฒนา
แผนพัฒนาท้องถิ่น (พ.ศ. ๒๕๖๑ - ๒๕๖๕)
เทศบาลตำบลพระซอง อำเภอนาแก จังหวัดนครพนม

แบบ ผ. ๐๒

ที่	โครงการ	วัตถุประสงค์	เป้าหมาย (ผลผลิตของ โครงการ)	งบประมาณ					ตัวชี้วัด (KPI)	ผลที่คาดว่าจะได้รับ	หน่วยงานรับผิดชอบหลัก
				๒๕๖๑ (บาท)	๒๕๖๒ (บาท)	๒๕๖๓ (บาท)	๒๕๖๔ (บาท)	๒๕๖๕ (บาท)			
๔	โครงการจัดทำตลาด วัฒนธรรม	เพื่อสืบสานวัฒนธรรม ให้สืบไป	ประชาชนในเขต เทศบาล			๕๐,๐๐๐	๕๐,๐๐๐	๕๐,๐๐๐	จำนวน ผู้เข้าร่วม โครงการ	มีการสืบสาน ประเพณี วัฒนธรรมชาว ตำบลพระซอง	กองสวัสดิการ สังคม
๕	โครงการส่งเสริมการ ท่องเที่ยวริมน้ำบัง	เพื่อให้เกิดสถานที่ ท่องเที่ยวในตำบลพระ ซอง	เพื่อกระตุ้นการ ท่องเที่ยว			๑๐๐,๐๐๐	๑๐๐,๐๐๐	๑๐๐,๐๐๐	ประชาชนใน พื้นที่มีอาชีพ	ทำให้เศรษฐกิจ และสังคมในชุมชน เข้มแข็ง	กองสวัสดิการ สังคม

รายละเอียดโครงการพัฒนา
แผนพัฒนาท้องถิ่น (พ.ศ. ๒๕๖๑ - ๒๕๖๕)
เทศบาลตำบลพระซอง อำเภอนาแก จังหวัดนครพนม

แบบ ผ. ๐๒

ที่	โครงการ	วัตถุประสงค์	เป้าหมาย (ผลผลิตของ โครงการ)	งบประมาณ					ตัวชี้วัด (KPI)	ผลที่คาดว่าจะ ได้รับ	หน่วยงานรับ ผิด ชอบหลัก
				๒๕๖๑ (บาท)	๒๕๖๒ (บาท)	๒๕๖๓ (บาท)	๒๕๖๔ (บาท)	๒๕๖๕ (บาท)			
๖	อุดหนุนโครงการ ส่งเสริมกลุ่มอาชีพ (แผนชุมชน,ประชาคม)	อุดหนุนกลุ่มอาชีพ ต่างๆ	- กลุ่มเย็บ หมอนมะยม - กลุ่มผลิตข้าว ฮางอก - กลุ่มจักสาน กระติบข้าว - กลุ่ม เกษตรกรผลิต ข้าวหอมมะลิ และกลุ่มต่างๆ ภายในเขต เทศบาล		๑๐๐,๐๐๐	๑๐๐,๐๐๐	๑๐๐,๐๐๐	๑๐๐,๐๐๐	จำนวนกลุ่มที่ ได้รับการ อุดหนุน	มีการรวมกลุ่ม เพื่อผลิตเป็น อาชีพสร้างรายได้	กอง สวัสดิการ สังคม

รายละเอียดโครงการพัฒนา

แผนพัฒนาท้องถิ่น (พ.ศ. ๒๕๖๑ - ๒๕๖๕)

เทศบาลตำบลพระซอง อำเภอนาแก จังหวัดนครพนม

แบบ ผ. ๐๒

ก. ยุทธศาสตร์จังหวัดที่ ๑ การพัฒนาทรัพยากรมนุษย์, ยุทธศาสตร์จังหวัดที่ ๒ การพัฒนาและส่งเสริมการท่องเที่ยว, ยุทธศาสตร์จังหวัดที่ ๓ การพัฒนาการเกษตรและอุตสาหกรรมการเกษตรเป็นมิตรกับสิ่งแวดล้อม

ข. ยุทธศาสตร์การพัฒนาของ อปท. ในเขตจังหวัดที่ ๒ การพัฒนาและส่งเสริมการท่องเที่ยว , ๓ การพัฒนาการเกษตรและอุตสาหกรรมการเกษตร , ๔ การพัฒนาการค้าผ่านแดน
ยุทธศาสตร์การพัฒนาของ ทต.พระซองที่ ๒ ด้านการพัฒนาเศรษฐกิจ

➔ แผนงานการเกษตร

ที่	โครงการ	วัตถุประสงค์	เป้าหมาย (ผลผลิตของ โครงการ)	งบประมาณ					ตัวชี้วัด (KPI)	ผลที่คาดว่าจะ ได้รับ	หน่วยงานรับผิดชอบหลัก
				๒๕๖๑ (บาท)	๒๕๖๒ (บาท)	๒๕๖๓ (บาท)	๒๕๖๔ (บาท)	๒๕๖๕ (บาท)			
๑	โครงการส่งเสริมการผลิต แตงโมไร้เมล็ดปลอดภัย จากสารพิษ	จัดฝึกอบรมให้ความรู้ ส่งเสริมการปลูก แตงโมไร้เมล็ด	ภายในเขต เทศบาล			๓๐,๐๐๐	๓๐,๐๐๐	๓๐,๐๐๐	จำนวน ผู้เข้าร่วม โครงการ	เกษตรกรได้รับ ความรู้ในการผลิต แตงโมไร้เมล็ด ปลอดภัย	กองสวัสดิการ สังคม
๒	โครงการส่งเสริมการใช้ สารชีวภาพในนาข้าวและ การลดต้นทุนการผลิตข้าว	จัดฝึกอบรมให้ความรู้ การใช้สารชีวภาพใน นาข้าวและการลด ต้นทุนการผลิต	ภายในเขต เทศบาล		๒๐,๐๐๐	๒๐,๐๐๐	๒๐,๐๐๐	๒๐,๐๐๐	จำนวน ผู้เข้าร่วม โครงการ	เกษตรกรได้รับ ความรู้ในการผลิต ข้าวโดยใช้ต้นทุน น้อยลง	กองสวัสดิการ สังคม
๓	โครงการชุดบ่อเกลือ สินเธาว์เพื่อปลูกดินเค็ม (แผนชุมชน,ประชาคมฯ) (ม.๔)	เพื่อชุดบ่อเกลือ สินเธาว์ เพื่อปลูกดิน เค็ม	ม.๔ จำนวน ๑๐ บ่อ		๗๐,๐๐๐	๗๐,๐๐๐	๗๐,๐๐๐	๗๐,๐๐๐	ร้อยละของ จำนวนบ่อ เกลือสินเธาว์ที่ ชุด	ผลผลิตเกลือ เพิ่มขึ้น	กองช่าง

รายละเอียดโครงการพัฒนา
แผนพัฒนาท้องถิ่น (พ.ศ. ๒๕๖๑ - ๒๕๖๕)
เทศบาลตำบลพระซอง อำเภอนาแก จังหวัดนครพนม

แบบ ผ. ๐๒

ที่	โครงการ	วัตถุประสงค์	เป้าหมาย (ผลผลิตของ โครงการ)	งบประมาณ					ตัวชี้วัด (KPI)	ผลที่คาดว่าจะ ได้รับ	หน่วยงานรับ ผิด ชอบหลัก
				๒๕๖๑ (บาท)	๒๕๖๒ (บาท)	๒๕๖๓ (บาท)	๒๕๖๔ (บาท)	๒๕๖๕ (บาท)			
๔	โครงการปลูกพืช สมุนไพร	จัดกิจกรรมปลูกพืช สมุนไพร	ภายในเขต เทศบาล			๒๐,๐๐๐	๒๐,๐๐๐	๒๐,๐๐๐	จำนวน ผู้เข้าร่วม โครงการ	เกษตรกรได้รับ ความรู้ในการปลูก พืชสมุนไพร	กอง สวัสดิการ

รายละเอียดโครงการพัฒนา

แผนพัฒนาท้องถิ่น (พ.ศ. ๒๕๖๑ - ๒๕๖๕)

เทศบาลตำบลพระซอง อำเภอนาแก จังหวัดนครพนม

แบบ ผ. ๐๒

ก. ยุทธศาสตร์จังหวัดที่ ๑ การพัฒนาทรัพยากรมนุษย์, ยุทธศาสตร์จังหวัดที่ ๒ การพัฒนาและส่งเสริมการท่องเที่ยว, ยุทธศาสตร์จังหวัดที่ ๓ การพัฒนาการเกษตรและอุตสาหกรรมเกษตรเป็นมิตรกับสิ่งแวดล้อม

ข. ยุทธศาสตร์การพัฒนาของ อปท. ในเขตจังหวัดที่ ๒ การพัฒนาและส่งเสริมการท่องเที่ยว , ๓ การพัฒนาการเกษตรและอุตสาหกรรมเกษตร , ๔ การพัฒนาการค้าผ่านแดน

ยุทธศาสตร์การพัฒนาของ ทต.พระซองที่ ๒ ด้านการพัฒนาเศรษฐกิจ

➔ แผนงานการพาณิชย์

ที่	โครงการ	วัตถุประสงค์	เป้าหมาย (ผลผลิตของ โครงการ)	งบประมาณ					ตัวชี้วัด (KPI)	ผลที่คาดว่าจะได้รับ	หน่วยงานรับผิดชอบหลัก
				๒๕๖๑ (บาท)	๒๕๖๒ (บาท)	๒๕๖๓ (บาท)	๒๕๖๔ (บาท)	๒๕๖๕ (บาท)			
๑	โครงการจัดซื้อที่ดิน ก่อสร้างตลาดสดเทศบาล (ส่วนราชการ)	จัดซื้อที่ดินเพื่อ ก่อสร้างตลาดสด เทศบาลตำบลพระ ซอง	แปลงติดกันไม่ น้อยกว่า ๓ ไร่ ภายในเขต เทศบาล			๕,๐๐๐,๐๐๐	๕,๐๐๐,๐๐๐	๕,๐๐๐,๐๐๐	มีที่ดินเพื่อ ก่อสร้างตลาด สดเทศบาล	มี ที่ ดิ น ส ำ ห ร ื บ ก่อสร้างตลาดสด เทศบาล	กอง สาธารณสุข
๒	โครงการก่อสร้างตลาดน้ำ บึง (ส่วนราชการ)	ก่อสร้างตลาดแม่ น้ำ บึง	๑ แห่ง					๒๐,๐๐๐,๐๐๐	ตลาดแม่ น้ำ บึง	มีสถานที่ค้าขาย แลกเปลี่ยนสินค้า มากขึ้น ส่งเสริม การท่องเที่ยว	กอง สาธารณสุข
๓.	โครงการก่อสร้างตลาดสด เทศบาล (ส่วนราชการ)	ก่อสร้างตลาดสด เทศบาลได้มาตรฐาน	๑ แห่ง			๑๐,๐๐๐,๐๐๐	๑๐,๐๐๐,๐๐๐	๑๐,๐๐๐,๐๐๐	ตลาดสด เทศบาล	มีสถานที่ค้าขาย แลกเปลี่ยนสินค้า มากขึ้น	กอง สาธารณสุข
๔	โครงการตลาดโต้รุ่ง (ส่วน ราชการ)	จัดสถานที่สำหรับ ค้าขายในตอนเย็นถึง	๑ แห่ง			๒๐๐,๐๐๐	๒๐๐,๐๐๐	๒๐๐,๐๐๐	มีสถานที่ สำหรับจัด	สร้างรายได้ มี นักท่องเที่ยว	กอง สาธารณสุข

รายละเอียดโครงการพัฒนา

แบบ ผ. ๐๒

แผนพัฒนาท้องถิ่น (พ.ศ. ๒๕๖๑ - ๒๕๖๕)

เทศบาลตำบลพระซอง อำเภอนาแก จังหวัดนครพนม

		กลางคืน							โครงการ	เพิ่มขึ้น	
--	--	---------	--	--	--	--	--	--	---------	-----------	--

ที่	โครงการ	วัตถุประสงค์	เป้าหมาย (ผลผลิตของ โครงการ)	งบประมาณ					ตัวชี้วัด (KPI)	ผลที่คาดว่าจะ ได้รับ	หน่วยงานรับ ผิด ชอบหลัก
				๒๕๖๑ (บาท)	๒๕๖๒ (บาท)	๒๕๖๓ (บาท)	๒๕๖๔ (บาท)	๒๕๖๕ (บาท)			
๕	โครงการถนนคนเดิน	จัดสถานที่ตลาดนัด ของเทศบาล	๑ แห่ง			๒๐๐,๐๐๐	๒๐๐,๐๐๐	๒๐๐,๐๐๐	มีสถานที่ สำหรับจัด โครงการ	สร้างรายได้มี นักท่องเที่ยว เพิ่มขึ้น	กอง สาธารณสุขฯ
๖	โครงการออกแบบอาคาร ตลาดสดเทศบาล (ส่วน ราชการ)	จ้างออกแบบ เขียน แบบแปลน ก่อสร้าง อาคารตลาดสด เทศบาล	๑ แบบแปลน			๒๐๐,๐๐๐	๒๐๐,๐๐๐	๒๐๐,๐๐๐	๑ แบบแปลน	แบบแปลนก่อสร้าง ถูกต้องได้ มาตรฐาน	กองช่าง
๗	โครงการออกแบบอาคาร โรงฆ่าสัตว์เทศบาล (ส่วน ราชการ)	จ้างออกแบบ เขียน แบบแปลน ก่อสร้าง อาคารโรงฆ่าสัตว์ เทศบาล	๑ แบบแปลน			๑๐๐,๐๐๐	๑๐๐,๐๐๐	๑๐๐,๐๐๐	๑ แบบแปลน	แบบแปลนก่อสร้าง ถูกต้องได้ มาตรฐาน	กองช่าง
๘	โครงการศึกษาดูงานโรง ฆ่าสัตว์ (ส่วนราชการ)	เพื่อเดินทางไปทัศน ศึกษาดูงานตัวอย่าง โรงฆ่าสัตว์ที่ได้ มาตรฐานและประสบ ผลสำเร็จ	ผู้บริหาร,สมาชิก สภาฯ,พนักงาน ,เจ้าหน้าที่			๑๐๐,๐๐๐	๑๐๐,๐๐๐	๑๐๐,๐๐๐	จำนวน ผู้เข้าร่วม โครงการ	ได้แนวทางจาก ตัวอย่างโรงฆ่าสัตว์ ที่ได้มาตรฐานเพื่อ มาสร้างโรงฆ่าสัตว์ ของเทศบาล	กอง สาธารณสุขฯ

รายละเอียดโครงการพัฒนา
แผนพัฒนาท้องถิ่น (พ.ศ. ๒๕๖๑ - ๒๕๖๕)
เทศบาลตำบลพระซอง อำเภอนาแก จังหวัดนครพนม

แบบ ผ. ๐๒

ที่	โครงการ	วัตถุประสงค์	เป้าหมาย (ผลผลิตของ โครงการ)	งบประมาณ					ตัวชี้วัด (KPI)	ผลที่คาดว่าจะ ได้รับ	หน่วยงานรับ ผิด ชอบหลัก
				๒๕๖๑ (บาท)	๒๕๖๒ (บาท)	๒๕๖๓ (บาท)	๒๕๖๔ (บาท)	๒๕๖๕ (บาท)			
๙	โครงการก่อสร้างโรงฆ่าสัตว์เทศบาลตำบลพระซอง (ส่วนราชการ)	เพื่อสร้างโรงฆ่าสัตว์ของเทศบาลตำบลพระซอง	๑ แห่ง			๕,๐๐๐,๐๐๐	๕,๐๐๐,๐๐๐	๕,๐๐๐,๐๐๐	จำนวนโรงฆ่าสัตว์ที่ได้ก่อสร้าง	โรงฆ่าสัตว์ทันสมัยได้มาตรฐาน	กองช่าง กอง สาธารณสุขฯ
๑๐	โครงการปรับปรุงแก้ไขปัญหาตลาดประชารัฐท้องถิ่นสุขใจ ตาม พรบ. การสาธารณสุข พ.ศ. ๒๕๓๕ และแก้ไขเพิ่มเติม (ส่วนราชการ)	แก้ไขปัญหาตลาดประชารัฐ	ตลาดในตำบลพระซอง			๓๐,๐๐๐	๓๐,๐๐๐	๓๐,๐๐๐	ปัญหาที่ได้รับการแก้ไข	ปัญหาได้รับการแก้ไข	กอง สาธารณสุขฯ

รายละเอียดโครงการพัฒนา
แผนพัฒนาท้องถิ่น (พ.ศ. ๒๕๖๑ - ๒๕๖๕)
เทศบาลตำบลพระซอง อำเภอนาแก จังหวัดนครพนม

แบบ ผ. ๐๒

ก. ยุทธศาสตร์จังหวัดที่ ๑ การพัฒนาทรัพยากรมนุษย์, ยุทธศาสตร์จังหวัดที่ ๒ การพัฒนาและส่งเสริมการท่องเที่ยว, ยุทธศาสตร์จังหวัดที่ ๓ การพัฒนาการเกษตรและอุตสาหกรรมเกษตรเป็นมิตรกับสิ่งแวดล้อม

ข. ยุทธศาสตร์การพัฒนาของ อปท. ในเขตจังหวัดที่ ๒ การพัฒนาและส่งเสริมการท่องเที่ยว , ๓ การพัฒนาการเกษตรและอุตสาหกรรมเกษตร , ๔ การพัฒนาการค้าผ่านแดน
ยุทธศาสตร์การพัฒนาของ ทต.พระซองที่ ๒ ด้านการพัฒนาเศรษฐกิจ

➔ แผนงานศาสนาวัฒนธรรมและนันทนาการ

ที่	โครงการ	วัตถุประสงค์	เป้าหมาย (ผลผลิตของ โครงการ)	งบประมาณ					ตัวชี้วัด (KPI)	ผลที่คาดว่าจะ ได้รับ	หน่วยงาน รับผิดชอบหลัก
				๒๕๖๑ (บาท)	๒๕๖๒ (บาท)	๒๕๖๓ (บาท)	๒๕๖๔ (บาท)	๒๕๖๕ (บาท)			
๑	โครงการประชาสัมพันธ์ การท่องเที่ยว (ส่วน ราชการ)	จัดกิจกรรม ประชาสัมพันธ์การ ท่องเที่ยวในเขต เทศบาล	-หลวงพ่อบุญ ของ -ทุ่งดอก ทานตะวัน -ประเพณีต่างๆ ฯลฯ			๑๐๐,๐๐๐	๑๐๐,๐๐๐	๑๐๐,๐๐๐	มีการ ประชาสัมพันธ์ การท่องเที่ยว ในเขตเทศบาล	แหล่งท่องเที่ยว เป็นที่รู้จักและมี นักท่องเที่ยว เพิ่มขึ้น	สำนักปลัด

รายละเอียดโครงการพัฒนา

แผนพัฒนาท้องถิ่น (พ.ศ. ๒๕๖๑ - ๒๕๖๕)

เทศบาลตำบลพระซอง อำเภอนาแก จังหวัดนครพนม

แบบ ผ. ๐๒

ก. ยุทธศาสตร์จังหวัดที่ ๕ การปรับสมดุลและเพิ่มประสิทธิภาพการบริหารจัดการภาครัฐ

ข. ยุทธศาสตร์การพัฒนาของ อปท. ในเขตจังหวัดที่ ๕ การปรับสมดุลและเพิ่มประสิทธิภาพการบริหารจัดการภาครัฐ

ยุทธศาสตร์การพัฒนาของ ทต.พระซองที่ ๓ ด้านการพัฒนาการบริหารจัดการบ้านเมืองที่ดี

➔ แผนงานสร้างความเข้มแข็งชุมชน

ที่	โครงการ	วัตถุประสงค์	เป้าหมาย (ผลผลิตของ โครงการ)	งบประมาณ					ตัวชี้วัด (KPI)	ผลที่คาดว่าจะได้รับ	หน่วยงาน รับผิดชอบหลัก
				๒๕๖๑ (บาท)	๒๕๖๒ (บาท)	๒๕๖๓ (บาท)	๒๕๖๔ (บาท)	๒๕๖๕ (บาท)			
๑	โครงการปกป้องสถาบันชาติ (ส่วนราชการ)	เป็นค่าใช้จ่ายในการจัดกิจกรรมปกป้องสถาบันของชาติ	ในเขตเทศบาล			๓๐,๐๐๐	๓๐,๐๐๐	๓๐,๐๐๐	จำนวนผู้เข้าร่วมโครงการ	ประชาชนมีความรักในสถาบันของชาติ	สำนักปลัดฯ
๒	โครงการจัดทำแผนชุมชน (ส่วนราชการ)	จัดประชุมประชาคมเพื่อทราบข้อมูลของชุมชนมาจัดทำแผนชุมชน	๑๖ หมู่บ้าน		๒๐,๐๐๐	๒๐,๐๐๐	๒๐,๐๐๐	๒๐,๐๐๐	จำนวนหมู่บ้านที่จัดประชุมประชาคมเพื่อจัดทำแผนชุมชน	ประชาชนเสนอปัญหา เห็นความสำคัญของการจัดทำแผนชุมชน	กองสวัสดิการสังคม
๓	โครงการสร้างความปรองดองสมานฉันท์	เพื่อสร้างความสามัคคีปรองดองสมานฉันท์	๑ โครงการ		๓๐,๐๐๐	๓๐,๐๐๐	๓๐,๐๐๐	๓๐,๐๐๐	๑ โครงการ	ประชาชนมีความสามัคคีไม่แตกแยก	กองสวัสดิการสังคม

รายละเอียดโครงการพัฒนา

แผนพัฒนาท้องถิ่น (พ.ศ. ๒๕๖๑ - ๒๕๖๕)

เทศบาลตำบลพระซอง อำเภอนาแก จังหวัดนครพนม

แบบ ผ. ๐๒

ที่	โครงการ	วัตถุประสงค์	เป้าหมาย (ผลผลิตของ โครงการ)	งบประมาณ					ตัวชี้วัด (KPI)	ผลที่คาดว่าจะ ได้รับ	หน่วยงาน รับผิดชอบหลัก
				๒๕๖๑ (บาท)	๒๕๖๒ (บาท)	๒๕๖๓ (บาท)	๒๕๖๔ (บาท)	๒๕๖๕ (บาท)			
๕	โครงการก่อสร้าง/ ปรับปรุง/ซ่อมแซม ห้องสมุดประชาชน (ส่วน ราชการ)	ก่อสร้าง ปรับปรุง ซ่อมแซม ห้องสมุด ประชาชน	ภายในเขต เทศบาล		๑๐๐,๐๐๐	๑๐๐,๐๐๐	๑๐๐,๐๐๐	๑๐๐,๐๐๐	จำนวนการ ก่อสร้าง/ ปรับปรุง/ ซ่อมแซม ห้องสมุด ประชาชน	ประชาชนมีสถานที่ ค้นหาความรู้ต่างๆ เพิ่มขึ้น	กองช่าง สำนักปลัดฯ

รายละเอียดโครงการพัฒนา

แผนพัฒนาท้องถิ่น (พ.ศ. ๒๕๖๑ - ๒๕๖๕)

เทศบาลตำบลพระซอง อำเภอนาแก จังหวัดนครพนม

แบบ ผ. ๐๒

ก. ยุทธศาสตร์จังหวัดที่ ๕ การปรับสมดุลและเพิ่มประสิทธิภาพการบริหารจัดการภาครัฐ

ข. ยุทธศาสตร์การพัฒนาของ อปท. ในเขตจังหวัดที่ ๕ การปรับสมดุลและเพิ่มประสิทธิภาพการบริหารจัดการภาครัฐ

ยุทธศาสตร์การพัฒนาของ ทต.พระซองที่ ๓ ด้านการพัฒนาการบริหารจัดการบ้านเมืองที่ดี

➔ แผนงานบริหารทั่วไป

ที่	โครงการ	วัตถุประสงค์	เป้าหมาย (ผลผลิตของ โครงการ)	งบประมาณ					ตัวชี้วัด (KPI)	ผลที่คาดว่าจะ ได้รับ	หน่วยงาน รับผิดชอบหลัก
				๒๕๖๑ (บาท)	๒๕๖๒ (บาท)	๒๕๖๓ (บาท)	๒๕๖๔ (บาท)	๒๕๖๕ (บาท)			
๑	โครงการจัดทำหรือปรับปรุงข้อมูลแผนที่ภาษีและทะเบียนทรัพย์สิน (ส่วนราชการ)	ออกสำรวจภาคสนามและปรับปรุงแผนที่ภาษีและทะเบียนทรัพย์สิน	ในเขตเทศบาล		๒๐๐,๐๐๐	๒๐๐,๐๐๐	๒๐๐,๐๐๐	๒๐๐,๐๐๐	จำนวนหมู่บ้านที่ออกสำรวจ	ข้อมูลผู้เสียภาษีครบถ้วนเป็นระบบค้นหาง่าย	กองคลัง
๒	โครงการประชาสัมพันธ์เพื่อเพิ่มประสิทธิภาพในการจัดเก็บภาษี (ส่วนราชการ)	ประชาสัมพันธ์การเก็บภาษีของเทศบาล	ในเขตเทศบาล		๒๐,๐๐๐	๒๐,๐๐๐	๒๐,๐๐๐	๒๐,๐๐๐	จำนวนผู้มาเสียภาษีเพิ่มขึ้น	การเก็บรายได้มีประสิทธิภาพ	กองคลัง
๓.	โครงการฝึกอบรมให้ความรู้เกี่ยวกับภาษีและค่าธรรมเนียม (ส่วนราชการ)	จัดฝึกอบรมเกี่ยวกับภาษีท้องถิ่น ค่าธรรมเนียม	ในเขตเทศบาล		๒๐,๐๐๐	๒๐,๐๐๐	๒๐,๐๐๐	๒๐,๐๐๐	จำนวนผู้เข้าร่วมอบรม	ประชาชนเข้าใจในการเก็บรายได้ของเทศบาล	กองคลัง

รายละเอียดโครงการพัฒนา

แบบ ผ. ๐๒

แผนพัฒนาท้องถิ่น (พ.ศ. ๒๕๖๑ - ๒๕๖๕)

เทศบาลตำบลพระซอง อำเภอนาแก จังหวัดนครพนม

ที่	โครงการ	วัตถุประสงค์	เป้าหมาย (ผลผลิตของ โครงการ)	งบประมาณ					ตัวชี้วัด (KPI)	ผลที่คาดว่าจะ ได้รับ	หน่วยงาน รับผิดชอบหลัก
				๒๕๖๑ (บาท)	๒๕๖๒ (บาท)	๒๕๖๓ (บาท)	๒๕๖๔ (บาท)	๒๕๖๕ (บาท)			
๔	โครงการจัดการเลือกตั้ง (ส่วนราชการ)	เลือกตั้งนายกเทศมนตรี, สมาชิกสภาเทศบาล	๑๖ หมู่บ้าน		๓๐๐,๐๐๐	๓๐๐,๐๐๐	๓๐๐,๐๐๐	๓๐๐,๐๐๐	จำนวนผู้มาใช้ สิทธิ์เพิ่มขึ้น	ประชาชนมีความ เข้าใจในบทบาท หน้าที่ของท้องถิ่น	สำนักปลัดฯ
๕	โครงการเทศบาลเคลื่อนที่ (ส่วนราชการ)	จัดกิจกรรมบริการ ให้ ความรู้ เกี่ยวกับองค์กร ปกครองส่วนท้องถิ่น	๑๖ หมู่บ้าน			๑๐๐,๐๐๐	๑๐๐,๐๐๐	๑๐๐,๐๐๐	จำนวน ผู้เข้าร่วม โครงการ	ประชาชนมีความ เข้าใจในบทบาท หน้าที่ของท้องถิ่น	สำนักปลัดฯ
๖	โครงการพัฒนาบุคลากร เทศบาลตำบลพระซอง (ส่วนราชการ)	จัดอบรม ทักษะศึกษา งานของบุคลากรใน เทศบาล	ผู้บริหาร สมาชิกสภา ข้าราชการ ลูกจ้าง พนักงานจ้าง ทุกคน		๕๐๐,๐๐๐	๕๐๐,๐๐๐	๕๐๐,๐๐๐	๕๐๐,๐๐๐	จำนวน ผู้บริหาร สมาชิกสภา ข้าราชการ ลูกจ้าง พนักงานจ้าง ที่ เข้าร่วม โครงการ	บุคลากรของ เทศบาลมีความรู้ และประสบการณ์ รวมทั้งมีความรัก ความสามัคคีใน องค์กร	สำนักปลัดฯ
๗	โครงการจัดทำ แผนพัฒนาเทศบาล	จัดประชุมประชาคมเพื่อ ทราบข้อมูลของชุมชนมา จัดทำแผนพัฒนาท้องถิ่น	๑๖ หมู่บ้าน			๓๐,๐๐๐	๓๐,๐๐๐	๓๐,๐๐๐	จำนวนหมู่บ้าน ที่จัดประชุม ประชาคมเพื่อ จัดทำ แผนพัฒนา ท้องถิ่น	ประชาชนเสนอ ปัญหา เห็น ความสำคัญของ การจัดทำ แผนพัฒนา ท้องถิ่น	กองวิชาการ และ แผนงาน

รายละเอียดโครงการพัฒนา

แบบ ผ. ๐๒

แผนพัฒนาท้องถิ่น (พ.ศ. ๒๕๖๑ - ๒๕๖๕)

เทศบาลตำบลพระซอง อำเภอนาแก จังหวัดนครพนม

ที่	โครงการ	วัตถุประสงค์	เป้าหมาย (ผลผลิตของ โครงการ)	งบประมาณ					ตัวชี้วัด (KPI)	ผลที่คาดว่าจะ ได้รับ	หน่วยงาน รับผิดชอบหลัก
				๒๕๖๑ (บาท)	๒๕๖๒ (บาท)	๒๕๖๓ (บาท)	๒๕๖๔ (บาท)	๒๕๖๕ (บาท)			
๘	ค่าใช้จ่ายในการจัดงานรัฐพิธี กิจกรรมวันสำคัญทางราชการ (ส่วนราชการ)	จัดกิจกรรมวันรัฐพิธีและวันสำคัญต่างๆ ของราชการ	วันสำคัญต่างๆ		๕๐,๐๐๐	๕๐,๐๐๐	๕๐,๐๐๐	๕๐,๐๐๐	จำนวนกิจกรรมที่จัด	ระลึกถึง ความสำคัญของแต่ละวันสำคัญ	สำนักปลัดฯ
๙	โครงการวันเทศบาล (ส่วนราชการ)	จัดกิจกรรมวันเทศบาล ๒๔ เม.ย. ของทุกปี	ผู้บริหาร, สมาชิกสภา, ข้าราชการ, ลูกจ้าง, พนักงานจ้างทุกท่น		๓๐,๐๐๐	๓๐,๐๐๐	๓๐,๐๐๐	๓๐,๐๐๐	จำนวนผู้เข้าร่วมโครงการ	บุคลากรมีความรัก ความสามัคคี มี ความภูมิใจใน องค์กร	สำนักปลัดฯ
๑๐	โครงการสำนักงานน่ายู่ (ส่วนราชการ)	เพื่อสร้างบรรยากาศในการทำงาน	จัดกิจกรรม ๕ ส.			๑๐,๐๐๐	๑๐,๐๐๐	๑๐,๐๐๐	บรรยากาศดีขึ้น	สำนักงานสะอาด เป็นระเบียบ เรียบร้อย	สำนักปลัดฯ
๑๑	โครงการออกแบบอาคารสำนักงานเทศบาลตำบลพระซอง (ส่วนราชการ)	จ้างออกแบบ เขียนแบบแปลน ก่อสร้างอาคารสำนักงานเทศบาล	๑ แบบแปลน		๔๐๐,๐๐๐	๔๐๐,๐๐๐	๔๐๐,๐๐๐	๔๐๐,๐๐๐	๑ แบบแปลน	แบบแปลนก่อสร้าง ถูกต้องได้ มาตรฐาน	กองช่าง

รายละเอียดโครงการพัฒนา

แผนพัฒนาท้องถิ่น (พ.ศ. ๒๕๖๑ - ๒๕๖๕)

เทศบาลตำบลพระซอง อำเภอนาแก จังหวัดนครพนม

แบบ ผ. ๐๒

ที่	โครงการ	วัตถุประสงค์	เป้าหมาย (ผลผลิตของ โครงการ)	งบประมาณ					ตัวชี้วัด (KPI)	ผลที่คาดว่าจะ ได้รับ	หน่วยงาน รับผิดชอบหลัก
				๒๕๖๑ (บาท)	๒๕๖๒ (บาท)	๒๕๖๓ (บาท)	๒๕๖๔ (บาท)	๒๕๖๕ (บาท)			
๑๒	โครงการเตรียมความพร้อมสู่ประชาคมอาเซียน (ส่วนราชการ)	จัดกิจกรรมเตรียมความพร้อมทุกด้านเพื่อเข้าสู่อาเซียน	๑ โครงการ		๒๐๐,๐๐๐	๒๐๐,๐๐๐	๒๐๐,๐๐๐	๒๐๐,๐๐๐	จำนวนผู้เข้าร่วมโครงการ	ประชาชนมีความพร้อมในการเข้าสู่ประชาคมอาเซียน	สำนักปลัดฯ
๑๓	โครงการก่อสร้างอาคารสำนักงานเทศบาลตำบลพระซอง (ส่วนราชการ)	เพื่อก่อสร้างอาคารสำนักงานเทศบาลตำบลพระซอง	อาคารสำนักงาน ๑ แห่ง			๒๐,๐๐๐,๐๐๐	๒๐,๐๐๐,๐๐๐	๒๐,๐๐๐,๐๐๐	จำนวนอาคารสำนักงานที่ได้รับการก่อสร้าง	สำนักงานทันสมัยได้มาตรฐาน	สำนักปลัดฯ
๑๔	โครงการจัดซื้อที่ดินก่อสร้างสำนักงานเทศบาล (ส่วนราชการ)	จัดซื้อที่เพื่อก่อสร้างสำนักงานเทศบาลตำบลพระซอง	ภายในเขตเทศบาล			๕,๐๐๐,๐๐๐	๕,๐๐๐,๐๐๐	๕,๐๐๐,๐๐๐	จำนวนที่ดินที่ซื้อ	มีที่ดินสำหรับก่อสร้างสำนักงานเทศบาล	สำนักปลัดฯ
๑๕	โครงการปรับปรุงภูมิทัศน์/ต่อเติม/ สำนักงานเทศบาล (ส่วนราชการ)	เพื่อความเป็นระบบเหมาะสม และสวยงาม	ภายในสำนักงานและบริเวณสำนักงาน			๕๐๐,๐๐๐	๕๐๐,๐๐๐	๕๐๐,๐๐๐	จำนวนครั้งการปรับปรุง	สำนักงานน่าอยู่ เป็น ระเบียบ เรียบร้อย	สำนักปลัดฯ

รายละเอียดโครงการพัฒนา

แบบ ผ. ๐๒

แผนพัฒนาท้องถิ่น (พ.ศ. ๒๕๖๑ - ๒๕๖๕)

เทศบาลตำบลพระซอง อำเภอนาแก จังหวัดนครพนม

ที่	โครงการ	วัตถุประสงค์	เป้าหมาย (ผลผลิตของ โครงการ)	งบประมาณ					ตัวชี้วัด (KPI)	ผลที่คาดว่าจะ ได้รับ	หน่วยงาน รับผิดชอบหลัก
				๒๕๖๑ (บาท)	๒๕๖๒ (บาท)	๒๕๖๓ (บาท)	๒๕๖๔ (บาท)	๒๕๖๕ (บาท)			
๑๖	โครงการก่อสร้างห้องน้ำ เทศบาลตำบลพระซอง แทนหลังเดิม	ก่อสร้างห้องน้ำใหม่	จำนวน ๖ ห้อง			๔๐๐,๐๐๐	๔๐๐,๐๐๐	๔๐๐,๐๐๐	จำนวนห้องน้ำ ที่ก่อสร้างใหม่	มีห้องน้ำที่ได้ มาตรฐาน	สำนักปลัดฯ
๑๗	โครงการปรับปรุง ซ่อมแซมโรงเก็บพัสดุ	ปรับปรุงซ่อมแซมให้ เหมาะสมเป็นห้องทำงาน เพิ่มเติม	จำนวน ๒ ห้อง			๑๐๐,๐๐๐	๑๐๐,๐๐๐	๑๐๐,๐๐๐	จำนวนห้อง เพิ่มเติม	มีห้องทำงานที่ เหมาะสม	สำนักปลัดฯ
๑๘	โครงการลดขั้นตอนการ ปฏิบัติงาน	เพื่อลดขั้นตอนและ กระบวนการให้บริการ ประชาชนรวดเร็วขึ้น	กระบวนการ ให้บริการ ประชาชน รวดเร็วขึ้น			๑๐,๐๐๐	๑๐,๐๐๐	๑๐,๐๐๐	ร้อยละ ๘๐	ให้ บริการ ประชาชนได้ รวดเร็ว และมี ประสิทธิภาพ	สำนักปลัดฯ
๑๙	โครงการจัดทำคู่มือ ประชาชนเทศบาลตำบล พระซอง	เพื่อจัดทำคู่มือประชาชน ของเทศบาลตำบลพระ ซอง	มีคู่มือประชาชน แนะนำขั้นตอน การให้บริการ ประชาชนของ เทศบาลตำบล พระซอง			๑๐,๐๐๐	๑๐,๐๐๐	๑๐,๐๐๐	ร้อยละ ๘๐	ประชาชนเข้าใจใน การรับบริการจาก เทศบาลตำบลพระ ซอง	สำนักปลัดฯ

รายละเอียดโครงการพัฒนา

แบบ ผ. ๐๒

แผนพัฒนาท้องถิ่น (พ.ศ. ๒๕๖๑ - ๒๕๖๕)

เทศบาลตำบลพระซอง อำเภอนาแก จังหวัดนครพนม

ที่	โครงการ	วัตถุประสงค์	เป้าหมาย (ผลผลิตของ โครงการ)	งบประมาณ					ตัวชี้วัด (KPI)	ผลที่คาดว่าจะ ได้รับ	หน่วยงาน รับผิดชอบหลัก
				๒๕๖๑ (บาท)	๒๕๖๒ (บาท)	๒๕๖๓ (บาท)	๒๕๖๔ (บาท)	๒๕๖๕ (บาท)			
๒๐	โครงการพัฒนาระบบ สารสนเทศของเทศบาล ตำบลพระซอง	เพื่อจัดทำระบบ สารสนเทศให้เพียงพอ และทันสมัย	มีระบบ สารสนเทศที่ ทันสมัย รองรับการ ปฏิบัติงาน อย่าง เพียงพอ			๑๐,๐๐๐	๑๐,๐๐๐	๑๐,๐๐๐	ร้อยละ ๘๐	การปฏิบัติงานมี ประสิทธิภาพ ถูกต้อง แม่นยำ	สำนักปลัด
๒๑	โครงการบริหารจัดการ สิ่งแวดล้อม และ อนุรักษ์พลังงาน	ส่งเสริมการรัก สิ่งแวดล้อม และ อนุรักษ์พลังงาน	-การประหยัด พลังงาน -การใช้ พลังงานอย่าง คุ้มค่า			๑๕๐,๐๐๐	๑๕๐,๐๐๐	๑๕๐,๐๐๐	-จำนวนชุมชน ที่เข้าร่วม โครงการฯ -กิจกรรมที่ ดำเนินการ	เพื่อให้ประชาชน รัก สิ่งแวดล้อม และลดการใช้ พลังงาน	พลังงาน จังหวัด กอง สวัสดิการ สังคม
๒๒	อุดหนุนโครงการปกป้อง และเชิดชูสถาบันสำคัญของ ชาติ (งานรัฐพิธี)	อุดหนุนการดำเนินงาน ของโครงการปกป้องและ เชิดชูสถาบันสำคัญของ ชาติ (งานรัฐพิธี)	๑ โครงการ			๒๐,๐๐๐	๒๐,๐๐๐	๒๐,๐๐๐	จำนวนเงินที่ อุดหนุน	ปกป้องและเชิดชู สถาบันสำคัญของ ชาติ	สำนักปลัด

รายละเอียดโครงการพัฒนา

แผนพัฒนาท้องถิ่น (พ.ศ. ๒๕๖๑ - ๒๕๖๕)

เทศบาลตำบลพระซอง อำเภอนาแก จังหวัดนครพนม

แบบ ผ. ๐๒

ที่	โครงการ	วัตถุประสงค์	เป้าหมาย (ผลผลิตของ โครงการ)	งบประมาณ					ตัวชี้วัด (KPI)	ผลที่คาดว่าจะ ได้รับ	หน่วยงาน รับผิดชอบหลัก
				๒๕๖๑ (บาท)	๒๕๖๒ (บาท)	๒๕๖๓ (บาท)	๒๕๖๔ (บาท)	๒๕๖๕ (บาท)			
๒๓	อุดหนุนโครงการขอรับเงินอุดหนุนเพื่อจัดหาบุคลากรและวัสดุครุภัณฑ์ประจำศูนย์ปฏิบัติการช่วยเหลือประชาชนตามอำนาจหน้าที่ขององค์กรปกครองส่วนท้องถิ่นระดับอำเภอ (ส่วนราชการ)	อุดหนุนการดำเนินงานของศูนย์ปฏิบัติการช่วยเหลือประชาชนตามอำนาจหน้าที่ขององค์กรปกครองส่วนท้องถิ่นระดับอำเภอ	๑ โครงการ		๒๖,๐๐๐	๒๖,๐๐๐	๒๖,๐๐๐	๒๖,๐๐๐	จำนวนเงินที่อุดหนุน	การจัดซื้อจัด/จัดจ้าง ของ อปท. มีความโปร่งใส	สำนักปลัด
๒๔	โครงการปรับปรุงประปาจากไฟฟ้าเป็นพลังงานแสงอาทิตย์	ส่งเสริมการรักสิ่งแวดล้อม และอนุรักษ์พลังงาน	-การประหยัดพลังงาน -การใช้พลังงานอย่างคุ้มค่า			๑๕๐,๐๐๐	๑๕๐,๐๐๐	๑๕๐,๐๐๐	-จำนวนชุมชนที่เข้าร่วมโครงการฯ -กิจกรรมที่ดำเนินการ	เพื่อให้ประชาชนรักสิ่งแวดล้อม และลดการใช้พลังงาน	พลังงานจังหวัด กองสวัสดิการสังคม
๒๕	โครงการติดตั้งไฟฟ้าส่องสว่างรอบหมู่บ้าน จากพลังงานแสงอาทิตย์ ๕๐ จุด	ส่งเสริมการรักสิ่งแวดล้อม และอนุรักษ์พลังงาน	-การประหยัดพลังงาน -การใช้พลังงานอย่างคุ้มค่า			๑๕๐,๐๐๐	๑๕๐,๐๐๐	๑๕๐,๐๐๐	-จำนวนชุมชนที่เข้าร่วมโครงการฯ -กิจกรรมที่ดำเนินการ	เพื่อให้ประชาชนรักสิ่งแวดล้อม และลดการใช้พลังงาน	พลังงานจังหวัด กองสวัสดิการสังคม

รายละเอียดโครงการพัฒนา
แผนพัฒนาท้องถิ่น (พ.ศ. ๒๕๖๑ - ๒๕๖๕)
เทศบาลตำบลพระซอง อำเภอนาแก จังหวัดนครพนม

แบบ ผ. ๐๒

- ก. ยุทธศาสตร์จังหวัดที่ ๕ การปรับสมดุลและเพิ่มประสิทธิภาพการบริหารจัดการภาครัฐ
 ข. ยุทธศาสตร์การพัฒนาของ อปท. ในเขตจังหวัดที่ ๕ การปรับสมดุลและเพิ่มประสิทธิภาพการบริหารจัดการภาครัฐ
 ยุทธศาสตร์การพัฒนาของ ทต.พระซองที่ ๓ ด้านการพัฒนาการบริหารจัดการบ้านเมืองที่ดี
 ➔ แผนงานการเกษตร

ที่	โครงการ	วัตถุประสงค์	เป้าหมาย (ผลผลิตของ โครงการ)	งบประมาณ					ตัวชี้วัด (KPI)	ผลที่คาดว่าจะ ได้รับ	หน่วยงาน รับผิดชอบ หลัก
				๒๕๖๑ (บาท)	๒๕๖๒ (บาท)	๒๕๖๓ (บาท)	๒๕๖๔ (บาท)	๒๕๖๕ (บาท)			
๑	โครงการประชาร่วม ใจปลูกป่า (ส่วนราชการ)	เพื่อเพิ่มพื้นที่ป่าให้มาก ยิ่งขึ้นในตำบลพระซอง	๑ โครงการ		๒๐,๐๐๐	๒๐,๐๐๐	๒๐,๐๐๐	๒๐,๐๐๐	พื้นที่ป่าเพิ่ม มากขึ้น	มีพื้นที่ป่าไม่เพิ่มขึ้น	กอง สวัสดิการ สังคม
๒	โครงการปล่อยปลาเพื่อ เฉลิมพระเกียรติฯ	เพื่อเฉลิมพระเกียรติราช วงศ์จักรี	๑ โครงการ	๑๐,๐๐๐	๑๐,๐๐๐	๑๐,๐๐๐	๑๐,๐๐๐	๑๐,๐๐๐	ประชาชนได้ แสดงถึงความ จงรักภักดี	ประชาชนได้แสดง ถึงความจงรักภักดี	กอง สวัสดิการ สังคม

รายละเอียดโครงการพัฒนา
แผนพัฒนาท้องถิ่น (พ.ศ. ๒๕๖๑ - ๒๕๖๕)
เทศบาลตำบลพระซอง อำเภอนาแก จังหวัดนครพนม

แบบ ผ. ๐๒

- ก. ยุทธศาสตร์จังหวัดที่ ๕ การปรับสมดุลและเพิ่มประสิทธิภาพการบริหารจัดการภาครัฐ
 ข. ยุทธศาสตร์การพัฒนาของ อปท. ในเขตจังหวัดที่ ๕ การปรับสมดุลและเพิ่มประสิทธิภาพการบริหารจัดการภาครัฐ
 ยุทธศาสตร์การพัฒนาของ ทต.พระซองที่ ๓ ด้านการพัฒนาการบริหารจัดการบ้านเมืองที่ดี
 ➔ แผนงานป้องกันและบรรเทาสาธารณภัย

ที่	โครงการ	วัตถุประสงค์	เป้าหมาย (ผลผลิตของ โครงการ)	งบประมาณ					ตัวชี้วัด (KPI)	ผลที่คาดว่าจะ ได้รับ	หน่วยงาน รับผิดชอบหลัก
				๒๕๖๑ (บาท)	๒๕๖๒ (บาท)	๒๕๖๓ (บาท)	๒๕๖๔ (บาท)	๒๕๖๕ (บาท)			
๑	โครงการก่อสร้างอาคาร ป้องกันและบรรเทาสา ธารณภัยเทศบาลตำบล พระซอง	ก่อสร้างอาคารใหม่	อาคาร ๑ หลัง			๕๐๐,๐๐๐	๕๐๐,๐๐๐	๕๐๐,๐๐๐	อาคาร ๑ แห่ง	ได้อาคารหลังใหม่	สำนักปลัดฯ
๒	โครงการก่อสร้างสถานีสูบ น้ำย่อยเพื่อป้องกันภัย ตำบลพระซอง	เพื่อให้มีสถานีสูบ น้ำย่อยเพื่อป้องกันภัย ตำบลพระซอง	สถานีสูบน้ำย่อย เพื่อป้องกันภัย ตำบลพระซอง		๑๐๐,๐๐๐	๑๐๐,๐๐๐	๑๐๐,๐๐๐	๑๐๐,๐๐๐	๑ แห่ง	มีสถานีสำหรับสูบ น้ำดับเพลิงพร้อม อุปกรณ์สูบน้ำ	สำนักปลัดฯ

รายละเอียดโครงการพัฒนา

แผนพัฒนาท้องถิ่น (พ.ศ. ๒๕๖๑ - ๒๕๖๕)

เทศบาลตำบลพระซอง อำเภอนาแก จังหวัดนครพนม

แบบ ผ. ๐๒

ก. ยุทธศาสตร์จังหวัดที่ ๔ การพัฒนาสังคมและคุณภาพชีวิตเพื่อสร้างความสุขอย่างยั่งยืน

ข. ยุทธศาสตร์การพัฒนาของ อปท. ในเขตจังหวัดที่ ๖ เมื่อนำอยู่

ยุทธศาสตร์การพัฒนา ทต.พระซองที่ ๔ ด้านการพัฒนาสุขภาพอนามัยและสิ่งแวดล้อม

➔ แผนงานสาธารณสุข

ที่	โครงการ	วัตถุประสงค์	เป้าหมาย (ผลผลิตของ โครงการ)	งบประมาณ					ตัวชี้วัด (KPI)	ผลที่คาดว่าจะ ได้รับ	หน่วยงาน รับผิดชอบหลัก
				๒๕๖๑ (บาท)	๒๕๖๒ (บาท)	๒๕๖๓ (บาท)	๒๕๖๔ (บาท)	๒๕๖๕ (บาท)			
๑	โครงการรณรงค์ป้องกัน บรรเทาและบำบัดรักษา โรคติดต่อ (ส่วนราชการ)	จัดกิจกรรมรณรงค์ จัดหาวัสดุอุปกรณ์ ป้องกันโรคติดต่อ	ภายในเขต เทศบาล		๑๐๐,๐๐๐	๑๐๐,๐๐๐	๑๐๐,๐๐๐	๑๐๐,๐๐๐	มีการรณรงค์ ป้องกัน บรรเทาและ บำบัดรักษา โรคติดต่อ	ประชาชนมีความรู้ ในการป้องกัน โรคติดต่อ	กอง สาธารณสุข และ สิ่งแวดล้อม
๒	โครงการร่วมแรงร่วมใจ ต้านภัยไข้เลือดออก (ส่วน ราชการ)	จัดกิจกรรมรณรงค์ จัดหาวัสดุอุปกรณ์ ป้องกันไข้เลือดออก	ภายในเขต เทศบาล		๓๐๐,๐๐๐	๓๐๐,๐๐๐	๓๐๐,๐๐๐	๓๐๐,๐๐๐	มีการรณรงค์ ป้องกัน ไข้เลือดออก	ประชาชนมีความรู้ ในการป้องกันโรค ไข้เลือดออก	กอง สาธารณสุข และ สิ่งแวดล้อม
๓	โครงการรณรงค์ให้ความรู้ ด้านโภชนาการครูผู้ดูแล เด็กในศูนย์พัฒนาเด็ก เล็ก/โรงเรียน	จัดกิจกรรมรณรงค์ จัดหาวัสดุอุปกรณ์	๖ โรงเรียน ๖ ศูนย์		๓๐,๐๐๐	๓๐,๐๐๐	๓๐,๐๐๐	๓๐,๐๐๐	จำนวน ผู้เข้าร่วม โครงการ	ผู้เข้าร่วมโครงการ มีความรู้ในด้าน โภชนาการ	กอง สาธารณสุข และ สิ่งแวดล้อม

รายละเอียดโครงการพัฒนา
แผนพัฒนาท้องถิ่น (พ.ศ. ๒๕๖๑ - ๒๕๖๕)
เทศบาลตำบลพระซอง อำเภอนาแก จังหวัดนครพนม

แบบ ผ. ๐๒

ที่	โครงการ	วัตถุประสงค์	เป้าหมาย (ผลผลิตของ โครงการ)	งบประมาณ					ตัวชี้วัด (KPI)	ผลที่คาดว่าจะ ได้รับ	หน่วยงาน รับผิดชอบหลัก
				๒๕๖๑ (บาท)	๒๕๖๒ (บาท)	๒๕๖๓ (บาท)	๒๕๖๔ (บาท)	๒๕๖๕ (บาท)			
๔	โครงการให้ความรู้และ ป้องกันโรคติดต่ออุบัติ ใหม่ในโรงเรียน	จัดกิจกรรมรณรงค์ จัดหาวัสดุอุปกรณ์	๖ โรงเรียน ๖ ศูนย์		๓๐,๐๐๐	๓๐,๐๐๐	๓๐,๐๐๐	๓๐,๐๐๐	จำนวน ผู้เข้าร่วม โครงการ	ผู้เข้าร่วมโครงการ มีความรู้เกี่ยวกับ โรคติดต่ออุบัติใหม่	กอง สาธารณสุข และ สิ่งแวดล้อม
๕	โครงการอบรมการ ป้องกันโรคเอดส์	จัดอบรม จัดหาวัสดุ อุปกรณ์	ภายในเขต เทศบาลตำบล พระซอง		๑๐๐,๐๐๐	๑๐๐,๐๐๐	๑๐๐,๐๐๐	๑๐๐,๐๐๐	ร้อยละของ ประชาชนที่เข้า อบรมมีความรู้ ในการป้องกัน เอดส์	ประชาชนมีความรู้ ในการป้องกันโรค เอดส์	กอง สาธารณสุข และ สิ่งแวดล้อม
๖	โครงการตรวจคุณภาพน้ำ ดื่มอุปโภค บริโภค (ส่วน ราชการ)	จัดกิจกรรม จัดหาวัสดุ อุปกรณ์ในการ ตรวจสอบ	ภายในเขต เทศบาลตำบล พระซอง		๒๐,๐๐๐	๒๐,๐๐๐	๒๐,๐๐๐	๒๐,๐๐๐	จำนวนครั้งที่ ออกตรวจ คุณภาพน้ำ	ประชาชนมีน้ำดื่ม น้ำใช้ที่มีคุณภาพ	กอง สาธารณสุข และ สิ่งแวดล้อม

รายละเอียดโครงการพัฒนา
แผนพัฒนาท้องถิ่น (พ.ศ. ๒๕๖๑ - ๒๕๖๕)
เทศบาลตำบลพระซอง อำเภอนาแก จังหวัดนครพนม

แบบ ผ. ๐๒

ที่	โครงการ	วัตถุประสงค์	เป้าหมาย (ผลผลิตของ โครงการ)	งบประมาณ					ตัวชี้วัด (KPI)	ผลที่คาดว่าจะ ได้รับ	หน่วยงาน รับผิดชอบหลัก
				๒๕๖๑ (บาท)	๒๕๖๒ (บาท)	๒๕๖๓ (บาท)	๒๕๖๔ (บาท)	๒๕๖๕ (บาท)			
๗	โครงการพัฒนาศักยภาพ ครูผู้ดูแลเด็กในศูนย์เด็ก เล็กในการป้องกันโรคใน เด็ก (ส่วนราชการ)	จัดกิจกรรมอบรม จัดหาวัสดุอุปกรณ์	ครูศูนย์เด็ก เทศบาลตำบล พระซอง		๖๐,๐๐๐	๖๐,๐๐๐	๖๐,๐๐๐	๖๐,๐๐๐	ร้อยละ ๘๐ ครู ศูนย์เด็กที่เข้า ร่วมโครงการมี ความรู้ในการ ป้องกันโรคใน เด็ก	ครูมีความรู้ในการ ดูแลเด็กในศูนย์ เด็กเล็กในการ ป้องกันโรคในเด็ก	กอง สาธารณสุข และ สิ่งแวดล้อม
๘	โครงการอบรม อสม. ควบคุมโรคติดต่อเมื่อเข้า สู่อาเซียน	จัดอบรม จัดหาวัสดุ อุปกรณ์	อสม.ตำบลพระ ซอง		๕๐,๐๐๐	๕๐,๐๐๐	๕๐,๐๐๐	๕๐,๐๐๐	จำนวน อสม. ที่เข้าร่วม โครงการ	อสม.มีความรู้ใน การป้องกัน โรคติดต่อ	กอง สาธารณสุข และ สิ่งแวดล้อม
๙	โครงการพัฒนาศักยภาพ อสม. ในการดูแลผู้สูงอายุ	จัดกิจกรรมอบรมเพื่อ พัฒนาศักยภาพ อสม.	อสม.ตำบลพระ ซอง		๓๐,๐๐๐	๓๐,๐๐๐	๓๐,๐๐๐	๓๐,๐๐๐	จำนวน อสม. ที่เข้าร่วม โครงการ	อสม.มีความรู้และ สามารถดูแล ผู้สูงอายุ	กอง สาธารณสุข และ สิ่งแวดล้อม

รายละเอียดโครงการพัฒนา
แผนพัฒนาท้องถิ่น (พ.ศ. ๒๕๖๑ - ๒๕๖๕)
เทศบาลตำบลพระซ้อง อำเภอนาแก จังหวัดนครพนม

แบบ ผ. ๐๒

ที่	โครงการ	วัตถุประสงค์	เป้าหมาย (ผลผลิตของ โครงการ)	งบประมาณ					ตัวชี้วัด (KPI)	ผลที่คาดว่าจะ ได้รับ	หน่วยงาน รับผิดชอบหลัก
				๒๕๖๑ (บาท)	๒๕๖๒ (บาท)	๒๕๖๓ (บาท)	๒๕๖๔ (บาท)	๒๕๖๕ (บาท)			
๑๐	โครงการส่งเสริมสุขภาพผู้สูงอายุและผู้พิการ (ส่วนราชการ)	จัดกิจกรรมส่งเสริมสุขภาพผู้สูงอายุและผู้พิการ	ผู้สูงอายุและผู้พิการตำบลพระซ้อง			๖๐,๐๐๐	๖๐,๐๐๐	๖๐,๐๐๐	จำนวนผู้สูงอายุและผู้พิการที่เข้าร่วมโครงการ	ผู้สูงอายุและผู้พิการมีสุขภาพที่ดี	กองสวัสดิการสังคม
๑๑	โครงการส่งเสริมการออกกำลังกายเพื่อสุขภาพ (ส่วนราชการ)	จัดกิจกรรมส่งเสริมการออกกำลังกาย	ภายในเขตเทศบาล			๕๐,๐๐๐	๕๐,๐๐๐	๕๐,๐๐๐	จำนวนผู้เข้าร่วมโครงการ	ประชาชนมีสุขภาพแข็งแรง	กองสาธารณสุขและสิ่งแวดล้อม
๑๒	โครงการตรวจกิจการร้านค้าที่เป็นอันตรายต่อสุขภาพ (ส่วนราชการ)	ออกสำรวจกิจการร้านค้าต่างๆ	ภายในเขตเทศบาล		๒๐,๐๐๐	๒๐,๐๐๐	๒๐,๐๐๐	๒๐,๐๐๐	จำนวนครั้งการออกตรวจ	ลดอันตรายต่อสุขภาพประชาชนที่เกิดจากการประกอบกิจการต่างๆ	กองสาธารณสุขและสิ่งแวดล้อม

รายละเอียดโครงการพัฒนา
แผนพัฒนาท้องถิ่น (พ.ศ. ๒๕๖๑ - ๒๕๖๕)
เทศบาลตำบลพระซอง อำเภอนาแก จังหวัดนครพนม

แบบ ผ. ๐๒

ที่	โครงการ	วัตถุประสงค์	เป้าหมาย (ผลผลิตของ โครงการ)	งบประมาณ					ตัวชี้วัด (KPI)	ผลที่คาดว่าจะ ได้รับ	หน่วยงาน รับผิดชอบหลัก
				๒๕๖๑ (บาท)	๒๕๖๒ (บาท)	๒๕๖๓ (บาท)	๒๕๖๔ (บาท)	๒๕๖๕ (บาท)			
๑๓	โครงการจัดซื้อเครื่องเสียง สำหรับกิจกรรมส่งเสริม สุขภาพ (ส่วนราชการ)	จัดซื้อเครื่องเสียง สำหรับใช้ในกิจกรรม ส่งเสริมสุขภาพ	๑ ชุด พร้อม อุปกรณ์ครบชุด			๑๐๐,๐๐๐	๑๐๐,๐๐๐	๑๐๐,๐๐๐	จำนวนเครื่อง เสียงที่จัดซื้อ	เครื่องเสียงมี คุณภาพได้ มาตรฐาน	กอง สาธารณสุข และ สิ่งแวดล้อม
๑๔	โครงการจัดซื้อยาสามัญ ประจำบ้าน (ส่วน ราชการ)	จัดซื้อยาสามัญพื้นฐาน สำหรับประชาชน	ภายในเขต เทศบาล			๑๐,๐๐๐	๑๐,๐๐๐	๑๐,๐๐๐	จำนวนเงินที่ จัดซื้อ	สามารถบรรเทา อาการเจ็บป่วย เบื้องต้นได้	กอง สาธารณสุข และ สิ่งแวดล้อม
๑๕	โครงการตรวจสอบสาร ปนเปื้อนในอาหาร (ส่วน ราชการ)	เพื่อตรวจสอบสาร ปนเปื้อนในอาหาร	ภายในเขต เทศบาล		๑๐,๐๐๐	๑๐,๐๐๐	๑๐,๐๐๐	๑๐,๐๐๐	จำนวนครั้งที่ ออกตรวจสอบสาร ปนเปื้อน	ประชาชนบริโภค อาหารที่สะอาด ปราศจากสาร ปนเปื้อน	กอง สาธารณสุข และ สิ่งแวดล้อม

รายละเอียดโครงการพัฒนา

แผนพัฒนาท้องถิ่น (พ.ศ. ๒๕๖๑ - ๒๕๖๕)

เทศบาลตำบลพระซอง อำเภอนาแก จังหวัดนครพนม

แบบ ผ. ๐๒

ที่	โครงการ	วัตถุประสงค์	เป้าหมาย (ผลผลิตของ โครงการ)	งบประมาณ					ตัวชี้วัด (KPI)	ผลที่คาดว่าจะ ได้รับ	หน่วยงาน รับผิดชอบหลัก
				๒๕๖๑ (บาท)	๒๕๖๒ (บาท)	๒๕๖๓ (บาท)	๒๕๖๔ (บาท)	๒๕๖๕ (บาท)			
๑๖	โครงการปลูกป่าสมุนไพรมุข	จัดกิจกรรมปลูกสมุนไพรมุขในพื้นที่ตำบลพระซอง	ภายในเขตเทศบาล			๔๐,๐๐๐	๔๐,๐๐๐	๔๐,๐๐๐	จำนวนป่าสมุนไพรมุขเพิ่มขึ้น	ประชาชนมีป่าสมุนไพรมุขเพื่อใช้ประโยชน์มากขึ้น	กองสวัสดิการสังคม
๑๗	โครงการทัศนศึกษาดูงานกลุ่ม อสม.ตำบลพระซอง (ส่วนราชการ)	จัดกิจกรรมทัศนศึกษาดูงานกลุ่ม อสม.ตำบลพระซอง	๑๖ หมู่บ้าน			๓๐๐,๐๐๐	๓๐๐,๐๐๐	๓๐๐,๐๐๐	จำนวนผู้เข้าร่วมโครงการ	กลุ่ม อสม. มีประสบการณ์ด้านต่างๆเพิ่มขึ้น	กองสาธารณสุขและสิ่งแวดล้อม
๑๘	โครงการอบรมส่งเสริมประสิทธิภาพ อสม. (ส่วนราชการ)	จัดกิจกรรมฝึกอบรมให้ความรู้ อสม. ในด้านต่างๆ	๑๖ หมู่บ้าน			๕๐,๐๐๐	๕๐,๐๐๐	๕๐,๐๐๐	จำนวนผู้เข้าร่วมโครงการ	อสม.มีความรู้และประสบการณ์เพิ่มขึ้น	กองสาธารณสุขและสิ่งแวดล้อม
๑๙	โครงการรณรงค์ป้องกันแก้ไขปัญหาล้างมือทุกด้าน (ส่วนราชการ)	จัดกิจกรรมรณรงค์ป้องกันแก้ไขปัญหาล้างมือ	ภายในเขตเทศบาล			๕๐,๐๐๐	๕๐,๐๐๐	๕๐,๐๐๐	มีการจัดกิจกรรมรณรงค์	ปัญหาล้างมือภายในเขตเทศบาลลดลงและได้รับการแก้ไข	กองสาธารณสุขและสิ่งแวดล้อม

รายละเอียดโครงการพัฒนา

แผนพัฒนาท้องถิ่น (พ.ศ. ๒๕๖๑ - ๒๕๖๕)

เทศบาลตำบลพระซอง อำเภอนาแก จังหวัดนครพนม

แบบ ผ. ๐๒

ที่	โครงการ	วัตถุประสงค์	เป้าหมาย (ผลผลิตของ โครงการ)	งบประมาณ					ตัวชี้วัด (KPI)	ผลที่คาดว่าจะ ได้รับ	หน่วยงาน รับผิดชอบหลัก
				๒๕๖๑ (บาท)	๒๕๖๒ (บาท)	๒๕๖๓ (บาท)	๒๕๖๔ (บาท)	๒๕๖๕ (บาท)			
๒๐	โครงการรณรงค์ใช้น้ำอย่างประหยัด	เพื่อจัดกิจกรรมรณรงค์ใช้น้ำอย่างประหยัด	ภายในเขตเทศบาล			๓๐,๐๐๐	๓๐,๐๐๐	๓๐,๐๐๐	๑ โครงการ	ประชาชนมีความรู้ในการใช้น้ำอย่างประหยัดและถูกวิธี	กองสาธารณสุขและสิ่งแวดล้อม
๒๑	โครงการประชาคมเพื่อจัดทำเทศบัญญัติของเทศบาลตำบลพระซอง ตาม พรบ. การสาธารณสุข พ.ศ.๒๕๓๕ จัดทำใหม่และแก้ไขเพิ่มเติมตามประกาศคณะกรรมการสาธารณสุข	เพื่อให้ประชาชนในพื้นที่ตำบลพระซองปฏิบัติตาม พรบ. การสาธารณสุข พ.ศ. ๒๕๓๕	ประชาชนในพื้นที่ตำบลพระซอง			๑๕,๐๐๐	๑๕,๐๐๐	๑๕,๐๐๐	จำนวนผู้เข้าร่วมประชาคม	ประชาชนในพื้นที่ตำบลพระซองปฏิบัติตาม พรบ. การสาธารณสุข พ.ศ. ๒๕๓๕	กองสาธารณสุขและสิ่งแวดล้อม
๒๒	โครงการศึกษาผลกระทบต่อสุขภาพและสิ่งแวดล้อมในการก่อสร้างโรงฆ่าสัตว์ (ส่วนราชการ)	จัดประชาคมหมู่บ้านศึกษาผลกระทบในการก่อสร้างโรงฆ่าสัตว์	ในเขตเทศบาล			๕๐,๐๐๐	๕๐,๐๐๐	๕๐,๐๐๐	จำนวนผู้เข้าร่วมโครงการ	รู้ถึงผลกระทบและความต้องการของประชาชน	กองสาธารณสุขและสิ่งแวดล้อม

รายละเอียดโครงการพัฒนา

แผนพัฒนาท้องถิ่น (พ.ศ. ๒๕๖๑ - ๒๕๖๕)

เทศบาลตำบลพระซอง อำเภอนาแก จังหวัดนครพนม

แบบ ผ. ๐๒

ที่	โครงการ	วัตถุประสงค์	เป้าหมาย (ผลผลิตของ โครงการ)	งบประมาณ					ตัวชี้วัด (KPI)	ผลที่คาดว่าจะ ได้รับ	หน่วยงาน รับผิดชอบหลัก
				๒๕๖๑ (บาท)	๒๕๖๒ (บาท)	๒๕๖๓ (บาท)	๒๕๖๔ (บาท)	๒๕๖๕ (บาท)			
๒๓	โครงการลดปริมาณและ คัดแยกขยะอินทรีย์หรือ ขยะเปียกครัวเรือน (ส่วน ราชการ)	แก้ไขปัญหาขยะ	ทุกหมู่บ้าน			๑๐,๐๐๐	๑๐,๐๐๐	๑๐,๐๐๐	จำนวนขยะที่ ได้รับการแก้ไข	ขยะได้รับการแก้ไข	กอง สาธารณสุข และ สิ่งแวดล้อม
๒๔	โครงการแก้ไขปัญหาและ กำจัดผักตบชวาและ วัชพืชในแหล่งน้ำ สาธารณะตำบลพระซอง (ส่วนราชการ)	เพื่อกำจัดผักตบชวา และวัชพืช	แหล่งน้ำใน ตำบลพระซอง			๓๐,๐๐๐	๓๐,๐๐๐	๓๐,๐๐๐	แม่น้ำในเขต เทศบาล	แหล่งน้ำสะอาด	กอง สาธารณสุข และ สิ่งแวดล้อม
๒๕	โครงการอาหารปลอดภัย และอบรมผู้ประกอบการ ตลาดสดเทศบาลตำบล พระซอง (ส่วนราชการ)	ตรวจอาหารและให้ ความรู้ผู้ประกอบการ	ผู้ประกอบการ ในตำบลพระ ซอง			๓๐,๐๐๐	๓๐,๐๐๐	๓๐,๐๐๐	จำนวนผู้ร่วม โครงการ	มีความรู้เพิ่มมาก ขึ้น	กอง สาธารณสุข และ สิ่งแวดล้อม
๒๖	โครงการขับเคลื่อนตลาด ประชารัฐ ท้องถิ่นสุขใจ ด้านอนามัยสิ่งแวดล้อม และด้านอาหารปลอดภัย (ส่วนราชการ)	ส่งเสริมการดำเนินงาน ตลาดฯ	ตลาดประชารัฐ ตำบลพระซอง			๓๐,๐๐๐	๓๐,๐๐๐	๓๐,๐๐๐	ผู้เข้าร่วม โครงการ	สินค้าในตลาดมี คุณภาพ สะอาด ปลอดภัย	กอง สาธารณสุข และ สิ่งแวดล้อม

รายละเอียดโครงการพัฒนา

แผนพัฒนาท้องถิ่น (พ.ศ. ๒๕๖๑ - ๒๕๖๕)

เทศบาลตำบลพระซอง อำเภอนาแก จังหวัดนครพนม

แบบ ผ. ๐๒

ที่	โครงการ	วัตถุประสงค์	เป้าหมาย (ผลผลิตของ โครงการ)	งบประมาณ					ตัวชี้วัด (KPI)	ผลที่คาดว่าจะ ได้รับ	หน่วยงาน รับผิดชอบหลัก
				๒๕๖๑ (บาท)	๒๕๖๒ (บาท)	๒๕๖๓ (บาท)	๒๕๖๔ (บาท)	๒๕๖๕ (บาท)			
๒๗	โครงการจัดซื้อเครื่องออกกำลังกาย (ส่วนราชการ, ประชาคมตำบล)	ติดตั้งเครื่องออกกำลังกายที่สาธารณะ	๑๖ หมู่บ้าน		๑,๐๐๐,๐๐๐	๑,๐๐๐,๐๐๐	๑,๐๐๐,๐๐๐	๑,๐๐๐,๐๐๐	จำนวนเครื่องออกกำลังกาย	ประชาชนสุขภาพแข็งแรง	กองสาธารณสุขและสิ่งแวดล้อม
๒๘	โครงการจัดซื้อเครื่องออกกำลังกายประจำหมู่บ้าน หมู่ที่ ๑ บ้านพระซอง (ส่วนราชการ, ประชาคมตำบล)	ติดตั้งเครื่องออกกำลังกายที่สาธารณะ	หมู่ที่ ๑ บ้านพระซอง			๑๐๐,๐๐๐	๑๐๐,๐๐๐	๑๐๐,๐๐๐	จำนวนเครื่องออกกำลังกาย	ประชาชนสุขภาพแข็งแรง	กองสาธารณสุขและสิ่งแวดล้อม
๒๙	โครงการจัดซื้อเครื่องออกกำลังกายประจำหมู่บ้าน หมู่ที่ ๔ บ้านพระซองน้อย (ส่วนราชการ, ประชาคมตำบล)	ติดตั้งเครื่องออกกำลังกายที่สาธารณะ	หมู่ที่ ๔ บ้านพระซองน้อย			๑๐๐,๐๐๐	๑๐๐,๐๐๐	๑๐๐,๐๐๐	จำนวนเครื่องออกกำลังกาย	ประชาชนสุขภาพแข็งแรง	กองสาธารณสุขและสิ่งแวดล้อม

รายละเอียดโครงการพัฒนา

แผนพัฒนาท้องถิ่น (พ.ศ. ๒๕๖๑ - ๒๕๖๕)

เทศบาลตำบลพระซอง อำเภอนาแก จังหวัดนครพนม

แบบ ผ. ๐๒

ที่	โครงการ	วัตถุประสงค์	เป้าหมาย (ผลผลิตของ โครงการ)	งบประมาณ					ตัวชี้วัด (KPI)	ผลที่คาดว่าจะ ได้รับ	หน่วยงาน รับผิดชอบหลัก
				๒๕๖๑ (บาท)	๒๕๖๒ (บาท)	๒๕๖๓ (บาท)	๒๕๖๔ (บาท)	๒๕๖๕ (บาท)			
๓๐	โครงการจัดซื้อเครื่องออกกำลังกายประจำหมู่บ้าน หมู่ที่ ๕ บ้านนาสีนวล (ส่วนราชการ, ประชาคม ตำบล)	ติดตั้งเครื่องออกกำลังกายที่สาธารณะ	หมู่ที่ ๕ บ้านนาสีนวล			๑๐๐,๐๐๐	๑๐๐,๐๐๐	๑๐๐,๐๐๐	จำนวนเครื่องออกกำลังกาย	ประชาชนสุขภาพแข็งแรง	กองสาธารณสุขและสิ่งแวดล้อม
๓๑	โครงการจัดซื้อเครื่องออกกำลังกายประจำหมู่บ้าน หมู่ที่ ๑๐ บ้านสองคอน (ส่วนราชการ, ประชาคม ตำบล)	ติดตั้งเครื่องออกกำลังกายที่สาธารณะ	หมู่ที่ ๑๐ บ้านสองคอน			๑๐๐,๐๐๐	๑๐๐,๐๐๐	๑๐๐,๐๐๐	จำนวนเครื่องออกกำลังกาย	ประชาชนสุขภาพแข็งแรง	กองสาธารณสุขและสิ่งแวดล้อม
๓๒	โครงการจัดซื้อเครื่องออกกำลังกายประจำหมู่บ้าน หมู่ที่ ๑๕ บ้านโพนแพง (ส่วนราชการ, ประชาคม ตำบล)	ติดตั้งเครื่องออกกำลังกายที่สาธารณะ	หมู่ที่ ๑๕ บ้านโพนแพง			๑๐๐,๐๐๐	๑๐๐,๐๐๐	๑๐๐,๐๐๐	จำนวนเครื่องออกกำลังกาย	ประชาชนสุขภาพแข็งแรง	กองสาธารณสุขและสิ่งแวดล้อม

รายละเอียดโครงการพัฒนา
แผนพัฒนาท้องถิ่น (พ.ศ. ๒๕๖๑ - ๒๕๖๕)
เทศบาลตำบลพระซอ อำเภอนาแก จังหวัดนครพนม

แบบ ผ. ๐๒

ที่	โครงการ	วัตถุประสงค์	เป้าหมาย (ผลผลิตของ โครงการ)	งบประมาณ					ตัวชี้วัด (KPI)	ผลที่คาดว่าจะ ได้รับ	หน่วยงาน รับผิดชอบหลัก
				๒๕๖๑ (บาท)	๒๕๖๒ (บาท)	๒๕๖๓ (บาท)	๒๕๖๔ (บาท)	๒๕๖๕ (บาท)			
๓๓	อุดหนุนการพัฒนางาน บริการสาธารณสุข (ส่วน ราชการ)	อุดหนุนการ ดำเนินงานของ อสม. ทุกหมู่บ้าน	๑๖ หมู่บ้าน		๒๔๐,๐๐๐	๒๔๐,๐๐๐	๒๔๐,๐๐๐	๒๔๐,๐๐๐	จำนวนหมู่บ้าน ที่ได้รับการ อุดหนุน	อสม.สามารถ ปฏิบัติงานได้อย่าง มีประสิทธิภาพ	กอง สาธารณสุข และ สิ่งแวดล้อม
๓๔	อุดหนุนโครงการอุดหนุน สำหรับการดำเนินงาน ตามแนวทางโครงการ พระราชดำริด้าน สาธารณสุข (ส่วน ราชการ)	อุดหนุนค่าใช้จ่าย โครงการตามแนว พระราชดำริ	๑๖ หมู่บ้าน ๆ ๒๐,๐๐๐		๓๒๐,๐๐๐	๓๒๐,๐๐๐	๓๒๐,๐๐๐	๓๒๐,๐๐๐	จำนวนเงินที่ อุดหนุน	ประชาชนมีความรู้ ด้านสุขภาพมาก ขึ้น	กอง สาธารณสุข และ สิ่งแวดล้อม

รายละเอียดโครงการพัฒนา

แผนพัฒนาท้องถิ่น (พ.ศ. ๒๕๖๑ - ๒๕๖๕)

เทศบาลตำบลพระซอง อำเภอนาแก จังหวัดนครพนม

แบบ ผ. ๐๒

ก. ยุทธศาสตร์จังหวัดที่ ๔ การพัฒนาสังคมและคุณภาพชีวิตเพื่อสร้างความสุขอย่างยั่งยืน

ข. ยุทธศาสตร์การพัฒนาของ อปท. ในเขตจังหวัดที่ ๖ เมื่อนำอยู่

ยุทธศาสตร์การพัฒนา ทต.พระซองที่ ๔ ด้านการพัฒนาสุขภาพอนามัยและสิ่งแวดล้อม

➔ แผนงานเคหะและชุมชน

ที่	โครงการ	วัตถุประสงค์	เป้าหมาย (ผลผลิตของ โครงการ)	งบประมาณ					ตัวชี้วัด (KPI)	ผลที่คาดว่าจะ ได้รับ	หน่วยงาน รับผิดชอบหลัก
				๒๕๖๑ (บาท)	๒๕๖๒ (บาท)	๒๕๖๓ (บาท)	๒๕๖๔ (บาท)	๒๕๖๕ (บาท)			
๑	โครงการรักษ้ำแม่ น้ำ (ส่วน ราชการ)	จัดกิจกรรมรณรงค์ ป้องกันรักษาความ สะอาดในแม่ น้ำบั้ง และแม่ น้ำอื่นๆ	แม่ น้ำภายในเขต เทศบาล			๕๐,๐๐๐	๕๐,๐๐๐	๕๐,๐๐๐	มีการจัด กิจกรรม รณรงค์	แม่ น้ำลำคลอง สะอาด ปราศจาก มลพิษ	กอง สาธารณสุข และ สิ่งแวดล้อม
๒	โครงการศึกษาดูงานการ อนุรักษ์ จัดการน้ำเสียใน ชุมชน	เพื่อศึกษาดูงานการ อนุรักษ์ จัดการน้ำเสีย ในชุมชน	ผู้บริหาร,สมาชิก สภา,พนักงาน, เจ้าหน้าที่,ผู้นำ ชุมชน			๑๐๐,๐๐๐	๑๐๐,๐๐๐	๑๐๐,๐๐๐	ร้อยละของผู้ ร่วมโครงการมี ความรู้เพิ่มขึ้น	มีความรู้ในการ จัดการน้ำเสียอย่าง ถูกวิธี	กอง สาธารณสุข และ สิ่งแวดล้อม
๓	โครงการคลองสวย น้ำใส	เพื่อพัฒนาแหล่งน้ำให้ สะอาด	คลองในเขต เทศบาล			๓๐,๐๐๐	๓๐,๐๐๐	๓๐,๐๐๐	แม่ น้ำลำคลอง สะอาดขึ้น	แม่ น้ำลำคลอง สะอาดปราศจาก มลพิษ	กอง สาธารณสุข และ สิ่งแวดล้อม

รายละเอียดโครงการพัฒนา
แผนพัฒนาท้องถิ่น (พ.ศ. ๒๕๖๑ - ๒๕๖๕)
เทศบาลตำบลพระซาง อำเภอนาแก จังหวัดนครพนม

แบบ ผ. ๐๒

ที่	โครงการ	วัตถุประสงค์	เป้าหมาย (ผลผลิตของ โครงการ)	งบประมาณ					ตัวชี้วัด (KPI)	ผลที่คาดว่าจะ ได้รับ	หน่วยงาน รับผิดชอบหลัก
				๒๕๖๑ (บาท)	๒๕๖๒ (บาท)	๒๕๖๓ (บาท)	๒๕๖๔ (บาท)	๒๕๖๕ (บาท)			
๔	โครงการให้ความรู้ในการ กำจัดขยะอย่างถูกวิธีแก่ ประชาชน	จัดกิจกรรมอบรม	ภายในเขต เทศบาล		๕๐,๐๐๐	๕๐,๐๐๐	๕๐,๐๐๐	๕๐,๐๐๐	ร้อยละ ๑๐๐ ของผู้เข้าอบรม มีความรู้เรื่อง การกำจัดขยะ อย่างถูกวิธี	ประชาชนมีความรู้ ในการกำจัดขยะ อย่างถูกวิธี	กอง สาธารณสุข และ สิ่งแวดล้อม
๕	โครงการรณรงค์รักษา ความสะอาดชุมชน (ส่วน ราชการ)	รณรงค์เรื่องการรักษา ความสะอาด การ กำจัดขยะมูลฝอยใน เขตเทศบาล	ภายในเขต เทศบาล		๑๐,๐๐๐	๑๐,๐๐๐	๑๐,๐๐๐	๑๐,๐๐๐	จำนวน ผู้เข้าร่วม โครงการ	พื้นที่ทุกหมู่บ้าน สะอาดปราศจาก ขยะ ลดปัญหาการ เกิดโรค	กอง สาธารณสุข และ สิ่งแวดล้อม
๖	โครงการรณรงค์ใช้โฟม บรรจุอาหาร	เพื่อรณรงค์ใช้โฟม บรรจุอาหาร	ภายในเขต เทศบาล			๘๐,๐๐๐	๘๐,๐๐๐	๘๐,๐๐๐	มีการรณรงค์ ใช้โฟมบรรจุ อาหาร	ประชาชนมีความรู้ และใช้วัสดุชนิดอื่น แทนโฟม	กอง สาธารณสุข และ สิ่งแวดล้อม

รายละเอียดโครงการพัฒนา
แผนพัฒนาท้องถิ่น (พ.ศ. ๒๕๖๑ - ๒๕๖๕)
เทศบาลตำบลพระซอง อำเภอนาแก จังหวัดนครพนม

แบบ ผ. ๐๒

ที่	โครงการ	วัตถุประสงค์	เป้าหมาย (ผลผลิตของ โครงการ)	งบประมาณ					ตัวชี้วัด (KPI)	ผลที่คาดว่าจะ ได้รับ	หน่วยงาน รับผิดชอบหลัก
				๒๕๖๑ (บาท)	๒๕๖๒ (บาท)	๒๕๖๓ (บาท)	๒๕๖๔ (บาท)	๒๕๖๕ (บาท)			
๗	โครงการศึกษาดูงานด้าน การกำจัดขยะ	เพื่อศึกษาดูงานด้าน การกำจัดขยะ	ภายในเขต เทศบาล			๑๐๐,๐๐๐	๑๐๐,๐๐๐	๑๐๐,๐๐๐	๑ โครงการ	ประชาชนมีความรู้ ในการกำจัดขยะ อย่างถูกวิธี	กอง สาธารณสุข และ สิ่งแวดล้อม
๘	โครงการขยะแลกเกลือ ไอโอดีน/ไข่	เพื่อจัดกิจกรรม จัดหา วัสดุ อุปกรณ์	ภายในเขต เทศบาล		๓๐,๐๐๐	๓๐,๐๐๐	๓๐,๐๐๐	๓๐,๐๐๐	จำนวน ผู้เข้าร่วม โครงการ	ปัญหาขยะลดลง และแก้ไขปัญหา การขาดสาร ไอโอดีน	กอง สาธารณสุข และ สิ่งแวดล้อม
๙	โครงการหน้าบ้านสวย หลังบ้านสวยในบ้านงาม	จัดกิจกรรม จัดหาวัสดุ อุปกรณ์	ภายในเขต เทศบาล			๕๐,๐๐๐	๕๐,๐๐๐	๕๐,๐๐๐	จำนวน ผู้เข้าร่วม โครงการ	บ้านเมืองสะอาด เรียบร้อย	กอง สาธารณสุข และ สิ่งแวดล้อม

รายละเอียดโครงการพัฒนา

แผนพัฒนาท้องถิ่น (พ.ศ. ๒๕๖๑ - ๒๕๖๕)

เทศบาลตำบลพระซอง อำเภอนาแก จังหวัดนครพนม

แบบ ผ. ๐๒

ก. ยุทธศาสตร์จังหวัดที่ ๔ การพัฒนาสังคมและคุณภาพชีวิตเพื่อสร้างความสุขอย่างยั่งยืน

ข. ยุทธศาสตร์การพัฒนาของ อปท. ในเขตจังหวัดที่ ๖ เมื่อนำอยู่

ยุทธศาสตร์การพัฒนา ทต.พระซองที่ ๔ ด้านการพัฒนาสุขภาพอนามัยและสิ่งแวดล้อม

➔ แผนงานการพาณิชย์

ที่	โครงการ	วัตถุประสงค์	เป้าหมาย (ผลผลิตของ โครงการ)	งบประมาณ					ตัวชี้วัด (KPI)	ผลที่คาดว่าจะ ได้รับ	หน่วยงาน รับผิดชอบหลัก
				๒๕๖๑ (บาท)	๒๕๖๒ (บาท)	๒๕๖๓ (บาท)	๒๕๖๔ (บาท)	๒๕๖๕ (บาท)			
๑	โครงการรักษาความ สะอาดตลาดสด เทศบาลตำบลพระซอง (ส่วนราชการ)	จัดกิจกรรมดูแลรักษา ความสะอาดตลาดสด เทศบาลตำบลพระซอง และบริเวณโดยรอบ	ทำความ สะอาดตลาด สดทุกเดือน		๕๐,๐๐๐	๕๐,๐๐๐	๕๐,๐๐๐	๕๐,๐๐๐	จำนวนครั้งใน การทำความสะอาด สะอาดตลาด สดในแต่ละ เดือน	ตลาดสดเทศบาล สะอาด	กอง สาธารณสุข และ สิ่งแวดล้อม

รายละเอียดโครงการพัฒนา

แผนพัฒนาท้องถิ่น (พ.ศ. ๒๕๖๑ - ๒๕๖๕)

เทศบาลตำบลพระซอง อำเภอนาแก จังหวัดนครพนม

แบบ ผ. ๐๒

ก. ยุทธศาสตร์จังหวัดที่ ๔ การพัฒนาสังคมและคุณภาพชีวิตเพื่อสร้างความสุขอย่างยั่งยืน

ข. ยุทธศาสตร์การพัฒนาของ อปท. ในเขตจังหวัดที่ ๖ เมื่อนำอยู่

ยุทธศาสตร์การพัฒนาของ ทต.พระซองที่ ๕ ด้านการพัฒนาโครงสร้างพื้นฐาน

➔ แผนงานเคหะและชุมชน

ที่	โครงการ	วัตถุประสงค์	เป้าหมาย (ผลผลิตของ โครงการ)	งบประมาณ					ตัวชี้วัด (KPI)	ผลที่คาดว่าจะ ได้รับ	หน่วยงาน รับผิดชอบหลัก
				๒๕๖๑ (บาท)	๒๕๖๒ (บาท)	๒๕๖๓ (บาท)	๒๕๖๔ (บาท)	๒๕๖๕ (บาท)			
๑	โครงการก่อสร้างรางระบายน้ำจากบ้านนางสุรัชดา เพชรฤทธิ์ ถึงบ้านนางพนนิดา วงศ์หนายโกด (ม.๑)	เพื่อให้การระบายน้ำดีขึ้น และป้องกันการท่วมขังของน้ำในฤดูฝน	กว้างเฉลี่ย ๐.๕๐ ม. ยาว ๑๕๐ ม. ลึกเฉลี่ย ๐.๕๐ ม.			๒๖๗,๐๐๐	๒๖๗,๐๐๐	๒๖๗,๐๐๐	ความกว้าง ความยาว ความลึก	การระบายน้ำดีขึ้น และป้องกันการท่วมขังของน้ำในฤดูฝน	กองช่าง
๒	โครงการก่อสร้างศาลาเอนกประสงค์ (ม.๑)	เพื่อให้ประชาชนมีสถานที่ในการประกอบกิจกรรมต่างๆ	ก่อสร้างศาลาเอนกประสงค์ ๑ แห่ง			๒๕๐,๐๐๐	๒๕๐,๐๐๐	๒๕๐,๐๐๐	ศาลาเอนกประสงค์ ๑ แห่ง	ประชาชนมีสถานที่ในการประกอบกิจกรรมต่างๆ	กองช่าง
๓	โครงการก่อสร้างรางระบายน้ำ คสล. หน้าบ้านนางพองพิศ ถึงบ้านนายสอน ราชะนีวงศ์ (ม.๒)	เพื่อให้การระบายน้ำดีขึ้น และป้องกันการท่วมขังของน้ำในฤดูฝน	กว้างเฉลี่ย ๐.๕๐ ม. ยาว ๑๐๐ ม. ลึกเฉลี่ย ๐.๕๐ ม.			๑๘๐,๐๐๐	๑๘๐,๐๐๐	๑๘๐,๐๐๐	ความกว้าง ความยาว ความลึก	การระบายน้ำดีขึ้น และป้องกันการท่วมขังของน้ำในฤดูฝน	กองช่าง

รายละเอียดโครงการพัฒนา

แบบ ผ. ๐๒

แผนพัฒนาท้องถิ่น (พ.ศ. ๒๕๖๑ - ๒๕๖๕)

เทศบาลตำบลพระซอง อำเภอนาแก จังหวัดนครพนม

ที่	โครงการ	วัตถุประสงค์	เป้าหมาย (ผลผลิตของ โครงการ)	งบประมาณ					ตัวชี้วัด (KPI)	ผลที่คาดว่าจะ ได้รับ	หน่วยงาน รับผิดชอบหลัก
				๒๕๖๑ (บาท)	๒๕๖๒ (บาท)	๒๕๖๓ (บาท)	๒๕๖๔ (บาท)	๒๕๖๕ (บาท)			
๔	โครงการก่อสร้างรางระบายน้ำ คสล. จากข้างบ้านนางสาวแวว พ่อชมพู ถึงสี่แยกบ้านกำนัน (ม.๒)	เพื่อให้การระบายน้ำดีขึ้น และป้องกันการท่วมขังของน้ำในฤดูฝน	กว้างเฉลี่ย ๐.๕๐ ม. ยาว ๑๓๐ ม. ลีกริเวณเฉลี่ย ๐.๕๐ ม.		๒๐๐,๐๐๐				ความกว้าง ความยาว ความลึก	การระบายน้ำดีขึ้น และป้องกันการท่วมขังของน้ำในฤดูฝน	กองช่าง
๕	โครงการก่อสร้างรางระบายน้ำ คสล. จากหน้าบ้านนางแดงอ่อน ถึงบ้านนายถุ่น พ่อชมพู (ม.๒)	เพื่อให้การระบายน้ำดีขึ้น และป้องกันการท่วมขังของน้ำในฤดูฝน	กว้างเฉลี่ย ๐.๕๐ ม. ยาว ๙๐ ม. ลีกริเวณเฉลี่ย ๐.๕๐ ม.			๑๖๒,๐๐๐	๑๖๒,๐๐๐	๑๖๒,๐๐๐	ความกว้าง ความยาว ความลึก	การระบายน้ำดีขึ้น และป้องกันการท่วมขังของน้ำในฤดูฝน	กองช่าง
๖	โครงการก่อสร้างรางระบายน้ำ คสล. จากหน้าบ้านนางประนอม มาระนอ ถึงบ้านนายสีทน พ่อบำรุง (ม.๒)	เพื่อให้การระบายน้ำดีขึ้น และป้องกันการท่วมขังของน้ำในฤดูฝน	กว้างเฉลี่ย ๐.๕๐ ม. ยาว ๘๕ ม. ลีกริเวณเฉลี่ย ๐.๕๐ ม.			๑๕๓,๐๐๐	๑๕๓,๐๐๐	๑๕๓,๐๐๐	ความกว้าง ความยาว ความลึก	การระบายน้ำดีขึ้น และป้องกันการท่วมขังของน้ำในฤดูฝน	กองช่าง
๗	โครงการก่อสร้างรางระบายน้ำ คสล. จากบ้านนายวิน วงศ์ไสย ถึงหน้าบ้านนางหัส วงศ์ไสย (ม.๒)	เพื่อให้การระบายน้ำดีขึ้น และป้องกันการท่วมขังของน้ำในฤดูฝน	กว้างเฉลี่ย ๐.๕๐ ม. ยาว ๘๐ ม. ลีกริเวณเฉลี่ย ๐.๕๐ ม.			๑๔๔,๐๐๐	๑๔๔,๐๐๐	๑๔๔,๐๐๐	ความกว้าง ความยาว ความลึก	การระบายน้ำดีขึ้น และป้องกันการท่วมขังของน้ำในฤดูฝน	กองช่าง

รายละเอียดโครงการพัฒนา

แผนพัฒนาท้องถิ่น (พ.ศ. ๒๕๖๑ - ๒๕๖๕)

เทศบาลตำบลพระซอง อำเภอนาแก จังหวัดนครพนม

แบบ ผ. ๐๒

ที่	โครงการ	วัตถุประสงค์	เป้าหมาย (ผลผลิตของ โครงการ)	งบประมาณ					ตัวชี้วัด (KPI)	ผลที่คาดว่าจะ ได้รับ	หน่วยงาน รับผิดชอบหลัก
				๒๕๖๑ (บาท)	๒๕๖๒ (บาท)	๒๕๖๓ (บาท)	๒๕๖๔ (บาท)	๒๕๖๕ (บาท)			
๘	โครงการขยายเขตไฟฟ้าแรงต่ำ จากหน้าบ้านนายประไพร์ ศรีสงคราม ถึงบริเวณประปาหมู่บ้าน (ม.๒)	เพื่อให้ประชาชนมีไฟฟ้าใช้อย่างทั่วถึง	ไฟฟ้าแรงต่ำระยะทาง ๓๐๐ ม.			๔๐,๐๐๐	๔๐,๐๐๐	๔๐,๐๐๐	ประชาชนมีไฟฟ้าใช้ร้อยละ ๑๐๐	ประชาชนมีไฟฟ้าใช้อย่างทั่วถึง	กองช่าง
๙	โครงการขยายเขตไฟฟ้าแรงต่ำ เส้นทางบ้านนายสนิท พ่อครวงค์ ถึงสามแยกหน้าบ้านนางเฉลียง วงษาไชย (ม.๒)	เพื่อให้ประชาชนมีไฟฟ้าใช้อย่างทั่วถึง	ไฟฟ้าแรงต่ำระยะทาง ๓๐๐ ม.			๔๐,๐๐๐	๔๐,๐๐๐	๔๐,๐๐๐	ประชาชนมีไฟฟ้าใช้ร้อยละ ๑๐๐	ประชาชนมีไฟฟ้าใช้อย่างทั่วถึง	กองช่าง
๑๐	โครงการก่อสร้างรางระบายน้ำ คสล. เส้นบ้านนางรุณา (ม.๓)	เพื่อให้การระบายน้ำดีขึ้น และป้องกันการท่วมขังของน้ำในฤดูฝน	กว้าง ๐.๕๐ ม. ยาว ๘๕ ม. ลึกเฉลี่ย ๐.๕๐ ม.		๒๐๐,๐๐๐				ความกว้าง ความยาว ความลึก	การระบายน้ำดีขึ้น และป้องกันการท่วมขังของน้ำในฤดูฝน	กองช่าง
๑๑	โครงการขุดลอกร่องระบายน้ำรอบหมู่บ้าน และรอบตลาดสด (ม.๓)	เพื่อขุดลอกร่องระบายน้ำรอบหมู่บ้านและรอบตลาดสด	พื้นที่ไม่น้อยกว่า ๒,๐๐๐ ตร.ม.		๑๐๐,๐๐๐	๑๐๐,๐๐๐	๑๐๐,๐๐๐	๑๐๐,๐๐๐	ระยะทาง	น้ำระบายได้ดี	กองช่าง
๑๒	โครงการติดตั้งไฟฟ้าส่องสว่างรอบหมู่บ้าน (ม.๓)	เพื่อความปลอดภัยในชีวิตและทรัพย์สิน	โคมคู่และโคมเดี่ยว			๑๐๐,๐๐๐	๑๐๐,๐๐๐	๑๐๐,๐๐๐	จำนวนจุดที่ติดตั้ง	ประชาชนมีความปลอดภัยในชีวิตและทรัพย์สิน	กองช่าง

รายละเอียดโครงการพัฒนา

แผนพัฒนาท้องถิ่น (พ.ศ. ๒๕๖๑ - ๒๕๖๕)

เทศบาลตำบลพระซอง อำเภอนาแก จังหวัดนครพนม

แบบ ผ. ๐๒

ที่	โครงการ	วัตถุประสงค์	เป้าหมาย (ผลผลิตของ โครงการ)	งบประมาณ					ตัวชี้วัด (KPI)	ผลที่คาดว่าจะ ได้รับ	หน่วยงาน รับผิดชอบหลัก
				๒๕๖๑ (บาท)	๒๕๖๒ (บาท)	๒๕๖๓ (บาท)	๒๕๖๔ (บาท)	๒๕๖๕ (บาท)			
๑๓	โครงการซ่อมแซมท่อ กระจายน้ำหมู่บ้าน (ม.๓)	เพื่อให้ท่อกระจายน้ำ มีสภาพที่ดีขึ้น	ซ่อมแซมท่อ กระจายน้ำ จำนวน ๑ จุด			๑๐๐,๐๐๐	๑๐๐,๐๐๐	๑๐๐,๐๐๐	ท่อกระจายน้ำ ได้รับการ ซ่อมแซม	ท่อกระจายน้ำมี สภาพที่ดีขึ้น	กองช่าง
๑๔	โครงการซ่อมแซมฝาย ระบายน้ำรอบหมู่บ้าน (ม.๓)	เพื่อซ่อมแซมฝาย ระบายน้ำให้อยู่ในสภาพ ปกติ	ซ่อมแซมฝาย ระบายน้ำ กว้าง ๐.๕๐ ม. ยาว ๑,๐๐๐ ม. หนา ๐.๑๐ ม.			๑๐๐,๐๐๐	๑๐๐,๐๐๐	๑๐๐,๐๐๐	ฝายระบายน้ำที่ ชำรุดได้รับการ ซ่อมแซม	ฝายระบายน้ำที่ ชำรุดใช้งานได้ปกติ	กองช่าง
๑๕	โครงการก่อสร้างศาลา เอนกประสงค์พร้อม ห้องน้ำ ๒ ห้อง (ม.๔)	เพื่อให้ประชาชนมี สถานที่ในการ ประกอบกิจกรรม ต่างๆ	ก่อสร้างศาลา เอนกประสงค์ ๑ แห่ง พร้อม ห้องน้ำ ๒ ห้อง			๓๕๐,๐๐๐	๓๕๐,๐๐๐	๓๕๐,๐๐๐	ศาลา เอนกประสงค์ ๑ แห่ง พร้อม ห้องน้ำ ๒ ห้อง	ประชาชนมีสถานที่ ในการประกอบ กิจกรรมต่างๆ	กองช่าง
๑๖	โครงการก่อสร้างระบบ ประปาหมู่บ้านบริเวณ ศูนย์พัฒนาเด็กเล็ก (ม.๔)	เพื่อให้ประชาชนมี น้ำประปาใช้อย่าง ทั่วถึง	ก่อสร้างระบบ ประปา ๑ แห่ง			๔๐๐,๐๐๐	๔๐๐,๐๐๐	๔๐๐,๐๐๐	ระบบประปา ๑ แห่ง	ประชาชนมี น้ำประปาใช้อย่าง ทั่วถึง	กองช่าง
๑๗	โครงการก่อสร้างราง ระบายน้ำ คสล. จากหน้า บ้านนางอุดสา ถึงบ้าน นายทัน (ม.๔)	เพื่อให้การระบายน้ำดี ขึ้น และป้องกันการ ท่วมขังของน้ำในฤดู ฝน	กว้าง ๐.๕๐ ม. ยาว ๓๐๐ ม. ลึกเฉลี่ย ๐.๕๐ ม.			๕๔๐,๐๐๐	๕๔๐,๐๐๐	๕๔๐,๐๐๐	ความกว้าง ความยาว ความลึก	การระบายน้ำดีขึ้น และป้องกันการ ท่วมขังของน้ำใน ฤดูฝน	กองช่าง

รายละเอียดโครงการพัฒนา

แผนพัฒนาท้องถิ่น (พ.ศ. ๒๕๖๑ - ๒๕๖๕)

เทศบาลตำบลพระซอง อำเภอนาแก จังหวัดนครพนม

แบบ ผ. ๐๒

ที่	โครงการ	วัตถุประสงค์	เป้าหมาย (ผลผลิตของ โครงการ)	งบประมาณ					ตัวชี้วัด (KPI)	ผลที่คาดว่าจะ ได้รับ	หน่วยงาน รับผิดชอบหลัก
				๒๕๖๑ (บาท)	๒๕๖๒ (บาท)	๒๕๖๓ (บาท)	๒๕๖๔ (บาท)	๒๕๖๕ (บาท)			
๑๘	โครงการก่อสร้างรางระบายน้ำ คสล. จากข้างบ้านนางสุภาพร ถึงบ้านนางอ่อนศรี (ม.๔)	เพื่อให้การระบายน้ำดีขึ้น และป้องกันการท่วมขังของน้ำในฤดูฝน	กว้าง ๐.๕๐ ม. ยาว ๒๐๐ ม. ลึกเฉลี่ย ๐.๕๐ ม.			๓๖๐,๐๐๐	๓๖๐,๐๐๐	๓๖๐,๐๐๐	ความกว้าง ความยาว ความลึก	การระบายน้ำดีขึ้น และป้องกันการท่วมขังของน้ำในฤดูฝน	กองช่าง
๑๙	โครงการก่อสร้างรางระบายน้ำ คสล. จากข้างบ้านนางเพชรรุ้ง ถึงบ้านนางทัน วงค์แก้ว (ม.๔)	เพื่อให้การระบายน้ำดีขึ้น และป้องกันการท่วมขังของน้ำในฤดูฝน	กว้าง ๐.๕๐ ม. ยาว ๔๐๐ ม. ลึกเฉลี่ย ๐.๕๐ ม.			๗๒๐,๐๐๐	๗๒๐,๐๐๐	๗๒๐,๐๐๐	ความกว้าง ความยาว ความลึก	การระบายน้ำดีขึ้น และป้องกันการท่วมขังของน้ำในฤดูฝน	กองช่าง
๒๐	โครงการติดตั้งหอกระจายข่าวภายในศาลา SML (ม.๔)	เพื่อติดตั้งหอกระจายข่าว	ติดตั้งหอกระจายข่าว ๑ จุด ขยายขนาด ๕๐๐ พ. พร้อมเสียงตามสาย			๑๕๐,๐๐๐	๑๕๐,๐๐๐	๑๕๐,๐๐๐	หอกระจายข่าว ๑ จุด	การประชาสัมพันธ์ภายในหมู่บ้านดียิ่งขึ้น	กองช่าง
๒๑	โครงการขยายไฟฟ้าแรงต่ำ ข้างวัดพระซองถึงหน้าบ้านนางสี (ม.๔)	เพื่อให้ประชาชนมีไฟฟ้าใช้อย่างทั่วถึง	ระยะทาง ๕๐๐ ม.			๖๐,๐๐๐	๖๐,๐๐๐	๖๐,๐๐๐	ประชาชนมีไฟฟ้าใช้ร้อยละ ๑๐๐	ประชาชนมีไฟฟ้าใช้อย่างทั่วถึง	กองช่าง

รายละเอียดโครงการพัฒนา

แผนพัฒนาท้องถิ่น (พ.ศ. ๒๕๖๑ - ๒๕๖๕)

เทศบาลตำบลพระซอง อำเภอนาแก จังหวัดนครพนม

แบบ ผ. ๐๒

ที่	โครงการ	วัตถุประสงค์	เป้าหมาย (ผลผลิตของ โครงการ)	งบประมาณ					ตัวชี้วัด (KPI)	ผลที่คาดว่าจะ ได้รับ	หน่วยงาน รับผิดชอบหลัก
				๒๕๖๑ (บาท)	๒๕๖๒ (บาท)	๒๕๖๓ (บาท)	๒๕๖๔ (บาท)	๒๕๖๕ (บาท)			
๒๒	โครงการขยายไฟฟ้าแรง ต่ำ หน้าบ้านนายพระ ถึง บ้านนายเก้ง ประมาณ ๑,๕๐๐ เมตร (ม.๔)	เพื่อให้ประชาชนมี ไฟฟ้าใช้อย่างทั่วถึง	ระยะทาง ๑,๕๐๐ ม.			๒๐๐,๐๐๐	๒๐๐,๐๐๐	๒๐๐,๐๐๐	ประชาชนมี ไฟฟ้าใช้ร้อยละ ๑๐๐	ประชาชนมีไฟฟ้า ใช้อย่างทั่วถึง	กองช่าง
๒๓	โครงการขยายระบบ ประปาส่วนภูมิภาค (ม.๔)	เพื่อให้ประชาชนมีน้ำ ใช้อย่างทั่วถึง	ระยะทาง ๑,๐๐๐ ม.			๓๕๐,๐๐๐	๓๕๐,๐๐๐	๓๕๐,๐๐๐	ประชาชนมีไฟ ฟ้าใช้ร้อยละ ๑๐๐	ประชาชนมีน้ำใช้ อย่างทั่วถึง	กองช่าง
๒๔	โครงการขยายเขตประปา ส่วนภูมิภาค (ม.๕)	เพื่อให้ประชาชนมี น้ำประปาใช้อย่าง ทั่วถึง	ระยะทาง ๒,๐๐๐ ม.			๓๕๐,๐๐๐	๓๕๐,๐๐๐	๓๕๐,๐๐๐	ประชาชนร้อย ละ ๑๐๐ มีน้ำ ใช้	ประชาชนมี น้ำประปาใช้อย่าง ทั่วถึง	กองช่าง
๒๕	โครงการซ่อมแซมและ ขยายประปาหมู่บ้าน (ม.๕)	เพื่อซ่อมแซมและ ขยายขยายประปา ภายในหมู่บ้าน	ระบบประปา แบบโครงเหล็ก ใช้ถังไฟเบอร์ กลาส ความจุ ๒,๕๐๐ ลบ.ม.			๑๐๐,๐๐๐	๑๐๐,๐๐๐	๑๐๐,๐๐๐	มีการซ่อมแซม และขยาย ขยายประปา ภายในหมู่บ้าน	ประปาใช้งานได้ ปกติและประชาชน ใช้น้ำได้ทั่วถึง	กองช่าง
๒๖	โครงการขยายเขตไฟฟ้า แรงต่ำ จากบ้านนาย ประไพ ไชยตันเทือก ถึง บ้านนายหลอด แสงชัย (ม.๖)	เพื่อให้ประชาชนมี ไฟฟ้าใช้อย่างทั่วถึง	ไฟฟ้าแรงต่ำ ระยะทาง ๑,๐๐๐ เมตร			๑๕๐,๐๐๐	๑๕๐,๐๐๐	๑๕๐,๐๐๐	ประชาชนมี ไฟฟ้าใช้ร้อยละ ๑๐๐	ประชาชนมีไฟฟ้า ใช้อย่างทั่วถึง	กองช่าง

รายละเอียดโครงการพัฒนา

แผนพัฒนาท้องถิ่น (พ.ศ. ๒๕๖๑ - ๒๕๖๕)

เทศบาลตำบลพระซ้อง อำเภอนาแก จังหวัดนครพนม

แบบ ผ. ๐๒

ที่	โครงการ	วัตถุประสงค์	เป้าหมาย (ผลผลิตของ โครงการ)	งบประมาณ					ตัวชี้วัด (KPI)	ผลที่คาดว่าจะ ได้รับ	หน่วยงาน รับผิดชอบหลัก
				๒๕๖๑ (บาท)	๒๕๖๒ (บาท)	๒๕๖๓ (บาท)	๒๕๖๔ (บาท)	๒๕๖๕ (บาท)			
๒๗	โครงการปรับปรุง ซ่อมแซมระบบท่อส่ง น้ำประปาหมู่บ้าน (ม.๖)	เพื่อปรับปรุงซ่อมแซม ระบบท่อส่งน้ำประปา หมู่บ้าน	ท่อขนาด ๒ นิ้ว ชั้น ๘.๕ ระยะทาง ๑,๕๐๐ เมตร			๑๘๗,๕๐๐	๑๘๗,๕๐๐	๑๘๗,๕๐๐	มีการซ่อมแซม ระบบท่อส่งน้ำ	ประชาชนมีน้ำใช้ อย่างทั่วถึง	กองช่าง
๒๘	โครงการก่อสร้างราง ระบายน้ำหน้าบ้าน นางสาวประสิทธิ์ มีพรหม ถึงหน้าบ้านนายปรีชาต อินปากดี (ม.๗)	เพื่อให้การระบายน้ำดี ขึ้น และป้องกันการ ท่วมขังของน้ำในฤดู ฝน	กว้าง ๐.๕๐ เมตร ยาว ๘๐ เมตร ลึกเฉลี่ย ๐.๕๐ เมตร			๑๔๔,๐๐๐	๑๔๔,๐๐๐	๑๔๔,๐๐๐	ความกว้าง ความยาว ความลึก	การระบายน้ำดีขึ้น และป้องกันการ ท่วมขังของน้ำใน ฤดูฝน	กองช่าง
๒๙	โครงการก่อสร้างราง ระบายน้ำจากบริเวณสี่ แยกกลางหมู่บ้าน ถึง หน้าบ้านนายกองมะณี (ม.๗)	เพื่อให้การระบายน้ำดี ขึ้น และป้องกันการ ท่วมขังของน้ำในฤดู ฝน	กว้าง ๐.๕๐ เมตร ยาว ๗๐ เมตร ลึกเฉลี่ย ๐.๕๐ เมตร			๑๒๖,๐๐๐	๑๒๖,๐๐๐	๑๒๖,๐๐๐	ความกว้าง ความยาว ความลึก	การระบายน้ำดีขึ้น และป้องกันการ ท่วมขังของน้ำใน ฤดูฝน	กองช่าง
๓๐	โครงการก่อสร้างราง ระบายน้ำจากศาลากลาง หมู่บ้าน ถึงบ้านนาง บำเพ็ญ (ม.๗)	เพื่อให้การระบายน้ำดี ขึ้น และป้องกันการ ท่วมขังของน้ำในฤดู ฝน	กว้าง ๐.๕๐ เมตร ยาว ๗๐ เมตร ลึกเฉลี่ย ๐.๕๐ เมตร			๑๒๖,๐๐๐	๑๒๖,๐๐๐	๑๒๖,๐๐๐	ความกว้าง ความยาว ความลึก	การระบายน้ำดีขึ้น และป้องกันการ ท่วมขังของน้ำใน ฤดูฝน	กองช่าง

รายละเอียดโครงการพัฒนา

แผนพัฒนาท้องถิ่น (พ.ศ. ๒๕๖๑ - ๒๕๖๕)

เทศบาลตำบลพระซอง อำเภอนาแก จังหวัดนครพนม

แบบ ผ. ๐๒

ที่	โครงการ	วัตถุประสงค์	เป้าหมาย (ผลผลิตของ โครงการ)	งบประมาณ					ตัวชี้วัด (KPI)	ผลที่คาดว่าจะ ได้รับ	หน่วยงาน รับผิดชอบหลัก
				๒๕๖๑ (บาท)	๒๕๖๒ (บาท)	๒๕๖๓ (บาท)	๒๕๖๔ (บาท)	๒๕๖๕ (บาท)			
๓๑	โครงการติดตั้งไฟฟ้าส่องสว่าง (ม.๘)	เพื่อความปลอดภัยในชีวิตและทรัพย์สิน	โคมคู่และโคมเดี่ยว จำนวน ๒๐ ชุด			๑๐๐,๐๐๐	๑๐๐,๐๐๐	๑๐๐,๐๐๐	จำนวนจุดที่ติดตั้ง	ประชาชนมีความปลอดภัยในชีวิตและทรัพย์สิน	กองช่าง
๓๒	โครงการขยายเขตไฟฟ้าแรงต่ำ จากหมู่ที่ ๘ ถึงหมู่ที่ ๙ (ม.๘)	เพื่อให้ประชาชนมีไฟฟ้าใช้อย่างทั่วถึง	ระยะทาง ๑,๐๐๐ เมตร			๑๔๐,๐๐๐	๑๔๐,๐๐๐	๑๔๐,๐๐๐	ประชาชนมีไฟฟ้าใช้ร้อยละ ๑๐๐	ประชาชนมีไฟฟ้าใช้อย่างทั่วถึง	กองช่าง
๓๓	โครงการก่อสร้างท่อระบายน้ำ คสล. จากบ้านนายยอด ถึงห้องสร้างน้อยพร้อมบ่อบำบัดน้ำ (ม.๘)	เพื่อให้การระบายน้ำดีขึ้น และป้องกันการท่วมขังของน้ำในฤดูฝน	ระยะทาง ๑๕๐ เมตร			๒๗๐,๐๐๐	๒๗๐,๐๐๐	๒๗๐,๐๐๐	ระยะทาง	การระบายน้ำดีขึ้น และป้องกันการท่วมขังของน้ำในฤดูฝน	กองช่าง
๓๔	โครงการก่อสร้างศูนย์พัฒนาเด็กเล็กหลังใหม่	เพื่อสร้างศูนย์พัฒนาเด็กเล็กให้แก่คนในชุมชน	ก่อสร้างศูนย์พัฒนาเด็กเล็ก ๑ แห่ง			๓,๒๐๐,๐๐๐	๓,๒๐๐,๐๐๐	๓,๒๐๐,๐๐๐	จำนวนศูนย์พัฒนาเด็กเล็กที่ก่อสร้าง	มีศูนย์พัฒนาเด็กเล็กที่ได้มาตรฐาน	สำนักปลัดฯ
๓๕	โครงการก่อสร้างรางระบายน้ำ คสล. จากบ้านนายทองจันทร์ มีพรหม ถึงนายคาร อินทร์กอง (ม.๘)	เพื่อให้การระบายน้ำดีขึ้น และป้องกันการท่วมขังของน้ำในฤดูฝน	กว้าง ๐.๕๐ เมตร ยาว ๑๒๐ เมตร ลึกเฉลี่ย ๐.๕๐ เมตร			๑๙๘,๐๐๐	๑๙๘,๐๐๐	๑๙๘,๐๐๐	ความกว้าง ความยาว ความลึก	การระบายน้ำดีขึ้น และป้องกันการท่วมขังของน้ำในฤดูฝน	กองช่าง

รายละเอียดโครงการพัฒนา
แผนพัฒนาท้องถิ่น (พ.ศ. ๒๕๖๑ - ๒๕๖๕)
เทศบาลตำบลพระซอง อำเภอนาแก จังหวัดนครพนม

แบบ ผ. ๐๒

ที่	โครงการ	วัตถุประสงค์	เป้าหมาย (ผลผลิตของ โครงการ)	งบประมาณ					ตัวชี้วัด (KPI)	ผลที่คาดว่าจะ ได้รับ	หน่วยงาน รับผิดชอบหลัก
				๒๕๖๑ (บาท)	๒๕๖๒ (บาท)	๒๕๖๓ (บาท)	๒๕๖๔ (บาท)	๒๕๖๕ (บาท)			
๓๖	โครงการขยายเขตไฟฟ้า แรงต่ำ (ม.๘)	เพื่อให้ประชาชนมี ไฟฟ้าใช้อย่างทั่วถึง	ระยะทาง ๑,๐๐๐ ม.			๑๔๐,๐๐๐	๑๔๐,๐๐๐	๑๔๐,๐๐๐	ประชาชนมี ไฟฟ้าใช้ร้อยละ ๑๐๐	ประชาชนมีไฟฟ้า ใช้อย่างทั่วถึง	กองช่าง
๓๗	โครงการก่อสร้างราง ระบายน้ำ คสล. สาย กลางหมู่บ้าน (ม.๘)	เพื่อให้การระบายน้ำดี ขึ้น และป้องกันการ ท่วมขังของน้ำในฤดู ฝน	กว้าง ๐.๕๐ ม. ยาว ๒๐๐ ม. ลึกเฉลี่ย ๐.๕๐ ม.			๓๖๐,๐๐๐	๓๖๐,๐๐๐	๓๖๐,๐๐๐	ความกว้าง ความยาว ความลึก	การระบายน้ำดีขึ้น และป้องกันการ ท่วมขังของน้ำใน ฤดูฝน	กองช่าง
๓๘	โครงการวางท่อประปา หมู่บ้านใหม่แทนท่อเดิม (ม.๘)	เพื่อวางท่อประปา หมู่บ้านใหม่แทนท่อ เดิมที่ชำรุด	ระยะทาง ๒,๐๐๐ ม.			๒๐๐,๐๐๐	๒๐๐,๐๐๐	๒๐๐,๐๐๐	ระยะทาง	เพื่อให้ประชาชนมี น้ำใช้อย่างทั่วถึง	กองช่าง
๓๙	โครงการต่อเติมศาลา ประชาคมหมู่บ้าน พร้อม ซ่อมแซมห้องสุขา (ม.๙)	เพื่อต่อเติมศาลา ประชาคมหมู่บ้าน พร้อมซ่อมแซมห้อง สุขา	กว้าง ๖ เมตร ยาว ๙ เมตร สูง ๓ เมตร			๒๕๐,๐๐๐	๒๕๐,๐๐๐	๒๕๐,๐๐๐	ศาลา เอนกประสงค์ ๑ แห่ง	ประชาชนมีสถานที่ ในการประกอบ กิจกรรมต่างๆ	กองช่าง
๔๐	โครงการก่อสร้างศาลา เอนกประสงค์บริเวณห้วย วังแสง (ม.๙)	เพื่อให้ประชาชนมี สถานที่ในการ ประกอบกิจกรรม ต่างๆ	กว้าง ๖ เมตร ยาว ๑๒ เมตร สูง ๓ เมตร			๓๐๐,๐๐๐	๓๐๐,๐๐๐	๓๐๐,๐๐๐	ศาลา เอนกประสงค์ ๑ แห่ง	ประชาชนมีสถานที่ ในการประกอบ กิจกรรมต่างๆ	กองช่าง

รายละเอียดโครงการพัฒนา

แผนพัฒนาท้องถิ่น (พ.ศ. ๒๕๖๑ - ๒๕๖๕)

เทศบาลตำบลพระซอง อำเภอนาแก จังหวัดนครพนม

แบบ ผ. ๐๒

ที่	โครงการ	วัตถุประสงค์	เป้าหมาย (ผลผลิตของ โครงการ)	งบประมาณ					ตัวชี้วัด (KPI)	ผลที่คาดว่าจะ ได้รับ	หน่วยงาน รับผิดชอบหลัก
				๒๕๖๑ (บาท)	๒๕๖๒ (บาท)	๒๕๖๓ (บาท)	๒๕๖๔ (บาท)	๒๕๖๕ (บาท)			
๔๑	โครงการขยายเขตไฟฟ้าแรงต่ำ จากบ้านหนองยอถึงบ้านโพนแพง (ม.๙)	เพื่อให้ประชาชนมีไฟฟ้าใช้อย่างทั่วถึง	ระยะทาง ๑,๐๐๐ เมตร			๑๔๐,๐๐๐	๑๔๐,๐๐๐	๑๔๐,๐๐๐	ประชาชนมีไฟฟ้าใช้ร้อยละ ๑๐๐	ประชาชนมีไฟฟ้าใช้อย่างทั่วถึง	กองช่าง
๔๒	โครงการขยายเขตไฟฟ้าแรงต่ำสายบ้านหนองยอถึงบ้านสองคอน (ม.๙)	เพื่อให้ประชาชนมีไฟฟ้าใช้อย่างทั่วถึง	ประมาณ ๑,๕๐๐ เมตร			๒๑๐,๐๐๐	๒๑๐,๐๐๐	๒๑๐,๐๐๐	ประชาชนมีไฟฟ้าใช้ร้อยละ ๑๐๐	ประชาชนมีไฟฟ้าใช้อย่างทั่วถึง	กองช่าง
๔๓	ปรับปรุงซ่อมแซมเสียงตามสาย หอกระจายข่าว (ม.๙)	เพื่อซ่อมแซมเสียงตามสาย หอกระจายข่าว	หอเหล็กสูง ๑๐ เมตร พร้อมเสียงตามสาย			๑๐๐,๐๐๐	๑๐๐,๐๐๐	๑๐๐,๐๐๐	หอกระจายข่าวสูง ๑๐ เมตร	ประชาชนได้รับฟังเสียงจากหอกระจายข่าวได้อย่างทั่วถึง	กองช่าง
๔๔	โครงการขยายเขตไฟฟ้าแรงต่ำสายบ้านหนองยอถึงบ้านบ่อดอกซ้อน (ม.๙)	เพื่อให้ประชาชนมีไฟฟ้าใช้อย่างทั่วถึง	ระยะทาง ๑,๐๐๐ เมตร			๑๔๐,๐๐๐	๑๔๐,๐๐๐	๑๔๐,๐๐๐	ประชาชนมีไฟฟ้าใช้ร้อยละ ๑๐๐	ประชาชนมีไฟฟ้าใช้อย่างทั่วถึง	กองช่าง
๔๕	โครงการก่อสร้างรางระบายน้ำ คสล. จากหน้าบ้านนายเริ่ม ถึงบ้านนางดวงจันทร์ กุลวงษา (ม.๙)	เพื่อให้การระบายน้ำดีขึ้น และป้องกันน้ำท่วมขัง	กว้าง ๐.๕๐ เมตร ยาว ๑๒๐ เมตร ลึกเฉลี่ย ๐.๕๐ เมตร			๒๑๖,๐๐๐	๒๑๖,๐๐๐	๒๑๖,๐๐๐	ความกว้าง ความยาว ความลึก	การระบายน้ำดีขึ้น และป้องกันการท่วมขังของน้ำในฤดูฝน	กองช่าง

รายละเอียดโครงการพัฒนา

แผนพัฒนาท้องถิ่น (พ.ศ. ๒๕๖๑ - ๒๕๖๕)

เทศบาลตำบลพระซอง อำเภอนาแก จังหวัดนครพนม

แบบ ผ. ๐๒

ที่	โครงการ	วัตถุประสงค์	เป้าหมาย (ผลผลิตของ โครงการ)	งบประมาณ					ตัวชี้วัด (KPI)	ผลที่คาดว่าจะ ได้รับ	หน่วยงาน รับผิดชอบหลัก
				๒๕๖๑ (บาท)	๒๕๖๒ (บาท)	๒๕๖๓ (บาท)	๒๕๖๔ (บาท)	๒๕๖๕ (บาท)			
๔๖	โครงการก่อสร้างระบบ ประปาหมู่บ้าน (ม.๑๐)	เพื่อให้ประชาชนมี น้ำประปาใช้อย่าง ทั่วถึง	เป็นทองถึงเหล็ก ความจุไม่น้อย กว่า ๑๐ ลบ.ม.			๔๐๐,๐๐๐	๔๐๐,๐๐๐	๔๐๐,๐๐๐	ประชาชนร้อยละ ๑๐๐ มีน้ำ ใช้	ประชาชนมี น้ำประปาใช้อย่าง ทั่วถึง	กองช่าง
๔๗	โครงการขยายเขตประปา ภายในหมู่บ้าน จากบ้าน นางคำเกา อินทร์กอง ถึง บ้านนางพัฒนา สำรอง พันธ์ (ม.๑๐)	เพื่อให้ประชาชนมี น้ำประปาใช้อย่าง ทั่วถึง	ท่อ PVC. ขนาด ๒ นิ้ว ชั้น ๘.๕ ระยะทาง ๖๐๐ เมตร			๕๐,๐๐๐	๕๐,๐๐๐	๕๐,๐๐๐	ประชาชนร้อยละ ๑๐๐ มีน้ำ ใช้	ประชาชนมี น้ำประปาใช้อย่าง ทั่วถึง	กองช่าง
๔๘	โครงการขยายเขตไฟฟ้า แรงต่ำ จากทุ่งนาหว้า ถึง เส้นทางไปบ้านหนองยอ (ม.๑๐)	เพื่อให้ประชาชนมี ไฟฟ้าใช้อย่างทั่วถึง	ระยะทาง ๑,๐๐๐ เมตร			๑๔๐,๐๐๐	๑๔๐,๐๐๐	๕๐,๐๐๐	ประชาชนมี ไฟฟ้าใช้ร้อยละ ๑๐๐	ประชาชนมีไฟฟ้า ใช้อย่างทั่วถึง	กองช่าง
๔๙	โครงการขยายเสียดาม สายภายในหมู่บ้าน (ม. ๑๐)	เพื่อขยายเสียดาม สายภายในหมู่บ้าน	ระยะทาง ๑,๐๐๐เมตร พร้อมอุปกรณ์			๑๐๐,๐๐๐	๑๐๐,๐๐๐	๑๐๐,๐๐๐	ระยะทางและ อุปกรณ์ที่ติดตั้ง	ประชาชนได้รับ ข้อมูลข่าวสาร อย่างทั่วถึง	กองช่าง
๕๐	โครงการติดตั้งไฟฟ้าส่อง สว่าง (ม.๑๐)	เพื่อความปลอดภัยใน ชีวิตและทรัพย์สิน	เป็นโคมคู่และ โคมเดี่ยว ๑๕ จุด			๗๕,๐๐๐	๗๕,๐๐๐	๗๕,๐๐๐	จำนวนจุดที่ ติดตั้ง	ประชาชนมีความ ปลอดภัยในชีวิต และทรัพย์สิน	กองช่าง

รายละเอียดโครงการพัฒนา
แผนพัฒนาท้องถิ่น (พ.ศ. ๒๕๖๑ - ๒๕๖๕)
เทศบาลตำบลพระซอง อำเภอนาแก จังหวัดนครพนม

แบบ ผ. ๐๒

ที่	โครงการ	วัตถุประสงค์	เป้าหมาย (ผลผลิตของ โครงการ)	งบประมาณ					ตัวชี้วัด (KPI)	ผลที่คาดว่าจะ ได้รับ	หน่วยงาน รับผิดชอบหลัก
				๒๕๖๑ (บาท)	๒๕๖๒ (บาท)	๒๕๖๓ (บาท)	๒๕๖๔ (บาท)	๒๕๖๕ (บาท)			
๕๑	โครงการก่อสร้างวางระบายน้ำ คสล. จากหน้าบ้านนายปิ่นไทย เชื้อพระซอง ถึงหน้าบ้านนายอรุณศักดิ์ อินทร์กอง (ม.๑๑)	เพื่อให้การระบายน้ำดีขึ้น และป้องกันการท่วมขังของน้ำในฤดูฝน	กว้าง ๐.๕๐ เมตร ยาว ๑๘๐ เมตร ลึกเฉลี่ย ๐.๕๐ เมตร			๓๒๔,๐๐๐	๓๒๔,๐๐๐	๓๒๔,๐๐๐	ความกว้าง ความยาว ความลึก	การระบายน้ำดีขึ้น และป้องกันการท่วมขังของน้ำในฤดูฝน	กองช่าง
๕๒	โครงการก่อสร้างวางระบายน้ำ คสล. จากหน้าบ้านนางวันดี อินทร์โสม ถึงบ้านนางไคสี วงศ์แก้ว (ม.๑๑)	เพื่อให้การระบายน้ำดีขึ้น และป้องกันการท่วมขังของน้ำในฤดูฝน	กว้าง ๐.๕๐ เมตร ยาว ๑๒๐ เมตร ลึกเฉลี่ย ๐.๕๐ เมตร			๒๑๖,๐๐๐	๒๑๖,๐๐๐	๒๑๖,๐๐๐	ความกว้าง ความยาว ความลึก	การระบายน้ำดีขึ้น และป้องกันการท่วมขังของน้ำในฤดูฝน	กองช่าง
๕๓	โครงการติดตั้งไฟฟ้าส่องสว่าง (ม.๑๑)	เพื่อความปลอดภัยในชีวิตและทรัพย์สิน	โคมคู่และโคมเดี่ยว จำนวน ๕ จุด			๒๕๐,๐๐๐	๒๕๐,๐๐๐	๒๕๐,๐๐๐	จำนวนจุดที่ติดตั้ง	ประชาชนมีความปลอดภัยในชีวิตและทรัพย์สิน	กองช่าง
๕๔	โครงการก่อสร้างสนามกีฬา (ม.๑๑)	เพื่อก่อสร้างสนามกีฬาให้แก่คนในชุมชน	กว้าง ๓๐ เมตร ยาว ๑๐๐ เมตร พร้อมอุปกรณ์			๖๐๐,๐๐๐	๖๐๐,๐๐๐	๖๐๐,๐๐๐	ความกว้าง ความยาว พร้อมอุปกรณ์	คนในชุมชนมีสถานที่ออกกำลังกายและที่พักผ่อนหย่อนใจ	กองช่าง

รายละเอียดโครงการพัฒนา

แผนพัฒนาท้องถิ่น (พ.ศ. ๒๕๖๑ - ๒๕๖๕)

เทศบาลตำบลพระซอง อำเภอนาแก จังหวัดนครพนม

แบบ ผ. ๐๒

ที่	โครงการ	วัตถุประสงค์	เป้าหมาย (ผลผลิตของ โครงการ)	งบประมาณ					ตัวชี้วัด (KPI)	ผลที่คาดว่าจะ ได้รับ	หน่วยงาน รับผิดชอบหลัก
				๒๕๖๑ (บาท)	๒๕๖๒ (บาท)	๒๕๖๓ (บาท)	๒๕๖๔ (บาท)	๒๕๖๕ (บาท)			
๕๕	โครงการติดตั้งไฟฟ้าส่องสว่างภายในหมู่บ้าน (ม.๑๒)	เพื่อความปลอดภัยในชีวิตและทรัพย์สิน	โคมคู่และโคมเดี่ยว จำนวน ๒๐ จุด			๑๐๐,๐๐๐	๑๐๐,๐๐๐	๑๐๐,๐๐๐	จำนวนจุดที่ติดตั้ง	ประชาชนมีความปลอดภัยในชีวิตและทรัพย์สิน	กองช่าง
๕๖	โครงการก่อสร้างรางระบายน้ำเสียจากหน้าวัดเหนือท่าจำปา ถึงบ้านนางไบศรี หมู่ ๕ ซ่างสิงห์ (ม.๑๒)	เพื่อให้การระบายน้ำดีขึ้น และป้องกันการท่วมขังของน้ำในฤดูฝน	กว้าง ๐.๕๐ เมตร ยาว ๑๕๐ เมตร ลึกเฉลี่ย ๐.๕๐ เมตร			๒๗๐,๐๐๐	๒๗๐,๐๐๐	๒๗๐,๐๐๐	ความกว้าง ความยาว ความลึก	การระบายน้ำดีขึ้น และป้องกันการท่วมขังของน้ำในฤดูฝน	กองช่าง
๕๗	โครงการก่อสร้างรางระบายน้ำ คสล. จากปากซอย ถึงบ้านนางวิเศษ วงศ์แก้ว (ม.๑๒)	เพื่อให้การระบายน้ำดีขึ้น และป้องกันการท่วมขังของน้ำในฤดูฝน	กว้าง ๐.๕๐ เมตร ยาว ๑๕๐ เมตร ลึกเฉลี่ย ๐.๕๐ เมตร			๒๗๐,๐๐	๒๗๐,๐๐	๒๗๐,๐๐	ความกว้าง ความยาว ความลึก	การระบายน้ำดีขึ้น และป้องกันการท่วมขังของน้ำในฤดูฝน	กองช่าง
๕๘	โครงการขยายประปาหมู่บ้าน บริเวณวัดนครสามัคคีธรรม (ม.๑๒)	เพื่อให้ประชาชนมีน้ำประปาใช้อย่างทั่วถึง	ท่อ PVC ๒ นิ้ว ขึ้น ๘.๕ ระยะทาง ๑,๐๐๐ เมตร			๑๒๐,๐๐๐	๑๒๐,๐๐๐	๑๒๐,๐๐๐	ประชาชนร้อยละ ๑๐๐ มีน้ำใช้	ประชาชนมีน้ำประปาใช้อย่างทั่วถึง	กองช่าง
๕๙	โครงการขยายเขตประปาหมู่บ้าน (ม.๑๓)	เพื่อให้ประชาชนมีน้ำประปาใช้อย่างทั่วถึง	ระยะทาง ๘๐๐ เมตร			๑๒๐,๐๐๐	๑๒๐,๐๐๐	๑๒๐,๐๐๐	ประชาชนร้อยละ ๑๐๐ มีน้ำใช้	ประชาชนมีน้ำประปาใช้อย่างทั่วถึง	กองช่าง

รายละเอียดโครงการพัฒนา

แผนพัฒนาท้องถิ่น (พ.ศ. ๒๕๖๑ - ๒๕๖๕)

เทศบาลตำบลพระซอง อำเภอนาแก จังหวัดนครพนม

แบบ ผ. ๐๒

ที่	โครงการ	วัตถุประสงค์	เป้าหมาย (ผลผลิตของ โครงการ)	งบประมาณ					ตัวชี้วัด (KPI)	ผลที่คาดว่าจะ ได้รับ	หน่วยงาน รับผิดชอบหลัก
				๒๕๖๑ (บาท)	๒๕๖๒ (บาท)	๒๕๖๓ (บาท)	๒๕๖๔ (บาท)	๒๕๖๕ (บาท)			
๖๐	โครงการติดตั้งไฟฟ้าส่องสว่าง (ม.๑๓)	เพื่อความปลอดภัยในชีวิตและทรัพย์สิน	โคมคู่และโคมเดี่ยว จำนวน ๒๐ จุด			๑๐๐,๐๐๐	๑๐๐,๐๐๐	๑๐๐,๐๐๐	จำนวนจุดที่ติดตั้ง	ประชาชนมีความปลอดภัยในชีวิตและทรัพย์สิน	กองช่าง
๖๑	โครงการก่อสร้างรางระบายน้ำ คสล. ข้างบ้านนางจอมแพง ธ.น.ราช ถึงสุดถนน (ม.๑๓)	เพื่อให้การระบายน้ำดีขึ้น และป้องกันการท่วมขังของน้ำในฤดูฝน	กว้าง ๐.๕๐ เมตร ยาว ๓๐๐ เมตร ลึกเฉลี่ย ๐.๕๐ เมตร			๕๔๐,๐๐๐	๕๔๐,๐๐๐	๕๔๐,๐๐๐	ความกว้าง ความยาว ความลึก	การระบายน้ำดีขึ้น และป้องกันการท่วมขังของน้ำในฤดูฝน	กองช่าง
๖๒	โครงการก่อสร้างรางระบายน้ำ คสล. จากบ้านนายสา คำมะเทพ ถึงบ้านนางสุตา โสภภาพรม (ม.๑๓)	เพื่อให้การระบายน้ำดีขึ้น และป้องกันการท่วมขังของน้ำในฤดูฝน	กว้าง ๐.๕๐ เมตร ยาว ๓๐๐ เมตร ลึกเฉลี่ย ๐.๕๐ เมตร			๕๔๐,๐๐๐	๕๔๐,๐๐๐	๕๔๐,๐๐๐	ความกว้าง ความยาว ความลึก	การระบายน้ำดีขึ้น และป้องกันการท่วมขังของน้ำในฤดูฝน	กองช่าง
๖๓	โครงการก่อสร้างรางระบายน้ำ คสล. จากบ้านนายบัว สีสูงศรี ถึง บ้านนายทองอยู่ (ม.๑๓)	เพื่อให้การระบายน้ำดีขึ้น และป้องกันการท่วมขังของน้ำในฤดูฝน	กว้าง ๐.๕๐ เมตร ยาว ๕๐๐ เมตร ลึกเฉลี่ย ๐.๕๐ เมตร			๙๐๐,๐๐๐	๙๐๐,๐๐๐	๙๐๐,๐๐๐	ความกว้าง ความยาว ความลึก	การระบายน้ำดีขึ้น และป้องกันการท่วมขังของน้ำในฤดูฝน	กองช่าง

รายละเอียดโครงการพัฒนา

แผนพัฒนาท้องถิ่น (พ.ศ. ๒๕๖๑ - ๒๕๖๕)

เทศบาลตำบลพระซอง อำเภอนาแก จังหวัดนครพนม

แบบ ผ. ๐๒

ที่	โครงการ	วัตถุประสงค์	เป้าหมาย (ผลผลิตของ โครงการ)	งบประมาณ					ตัวชี้วัด (KPI)	ผลที่คาดว่าจะ ได้รับ	หน่วยงาน รับผิดชอบหลัก
				๒๕๖๑ (บาท)	๒๕๖๒ (บาท)	๒๕๖๓ (บาท)	๒๕๖๔ (บาท)	๒๕๖๕ (บาท)			
๖๔	โครงการก่อสร้างรางระบายน้ำ คสล. จากหน้าบ้านนายประเชิด เชื้อสาทุม ถึงหน้าบ้านนายบุญอุ่ม อินทรโสม (ม.๑๔)	เพื่อให้การระบายน้ำดีขึ้น และป้องกันการท่วมขังของน้ำในฤดูฝน	กว้าง ๐.๕๐ เมตร ยาว ๑๘๐ เมตร ลึกเฉลี่ย ๐.๕๐ เมตร			๓๒๔,๐๐๐	๓๒๔,๐๐๐	๓๒๔,๐๐๐	ความกว้าง ความยาว ความลึก	การระบายน้ำดีขึ้น และป้องกันการท่วมขังของน้ำในฤดูฝน	กองช่าง
๖๕	โครงการขยายเขตไฟฟ้าแรงต่ำ จากบ้านนางแสง ศรีสุธรรม ถึงบ้านนางพัชราภรณ์ พ่อเกษ (ม.๑๔)	เพื่อให้ประชาชนมีไฟฟ้าใช้อย่างทั่วถึง	ระยะทาง ๕๐๐ เมตร			๖๕,๐๐๐	๖๕,๐๐๐	๖๕,๐๐๐	ประชาชนมีไฟฟ้าใช้ร้อยละ ๑๐๐	ประชาชนมีไฟฟ้าใช้อย่างทั่วถึง	กองช่าง
๖๖	โครงการก่อสร้างรางระบายน้ำ คสล. จากหน้าบ้านนายยนต์ พ่อลีละ ถึงทางแยกป่าช้า (ม.๑๔)	เพื่อให้การระบายน้ำดีขึ้น และป้องกันการท่วมขังของน้ำในฤดูฝน	กว้าง ๐.๕๐ เมตร ยาว ๒๐๐ เมตร ลึกเฉลี่ย ๐.๕๐ เมตร			๓๖๐,๐๐๐	๓๖๐,๐๐๐	๓๖๐,๐๐๐	ความกว้าง ความยาว ความลึก	การระบายน้ำดีขึ้น และป้องกันการท่วมขังของน้ำในฤดูฝน	กองช่าง
๖๗	โครงการขยายเขตประปาหมู่บ้าน (ม.๑๔)	เพื่อขยายเขตประปาหมู่บ้าน	ท่อ PVC ๒ นิ้ว ขึ้น ๘.๕ ระยะทาง ๑,๐๐๐ เมตร			๑๒๐,๐๐๐	๑๒๐,๐๐๐	๑๒๐,๐๐๐	ระยะทาง	มีน้ำใช้อุปโภคบริโภค	กองช่าง

รายละเอียดโครงการพัฒนา

แผนพัฒนาท้องถิ่น (พ.ศ. ๒๕๖๑ - ๒๕๖๕)

เทศบาลตำบลพระซอง อำเภอนาแก จังหวัดนครพนม

แบบ ผ. ๐๒

ที่	โครงการ	วัตถุประสงค์	เป้าหมาย (ผลผลิตของ โครงการ)	งบประมาณ					ตัวชี้วัด (KPI)	ผลที่คาดว่าจะ ได้รับ	หน่วยงาน รับผิดชอบหลัก
				๒๕๖๑ (บาท)	๒๕๖๒ (บาท)	๒๕๖๓ (บาท)	๒๕๖๔ (บาท)	๒๕๖๕ (บาท)			
๖๘	โครงการก่อสร้างหอกระจายข่าว (ม.๑๔)	เพื่อมีหอกระจายข่าวประชาชนสัมพันธ์ในหมู่บ้าน	หอกระจายข่าวสูง ๑๐ เมตร พร้อมเครื่องเสียง ๕๐๐ W			๑๐๐,๐๐๐	๑๐๐,๐๐๐	๑๐๐,๐๐๐	หอกระจายข่าว ๑ แห่ง	ประชาชนได้รับฟังข่าวสารได้อย่างทั่วถึง	กองช่าง
๖๙	โครงการขยายเขตไฟฟ้าแรงต่ำ จากบ้านนางลา ถึงนางนางเพ็ญ (ม.๑๕)	เพื่อให้ประชาชนมีไฟฟ้าใช้อย่างทั่วถึง	ระยะทาง ๑,๐๐๐ เมตร			๑๔๐,๐๐๐	๑๔๐,๐๐๐	๑๔๐,๐๐๐	ประชาชนมีไฟฟ้าใช้ร้อยละ ๑๐๐	ประชาชนมีไฟฟ้าใช้อย่างทั่วถึง	กองช่าง
๗๐	โครงการติดตั้งไฟฟ้าส่องสว่าง (ม.๑๕)	เพื่อความปลอดภัยในชีวิตและทรัพย์สิน	โคมคู่และโคมเดี่ยว จำนวน ๒๐ จุด			๑๐๐,๐๐๐	๑๐๐,๐๐๐	๑๐๐,๐๐๐	จำนวนจุดที่ติดตั้ง	ประชาชนมีความปลอดภัยในชีวิตและทรัพย์สิน	กองช่าง
๗๑	โครงการขยายเขตไฟฟ้าแรงต่ำ จากบ้านนายเจริญ ไชยสิม ถึงบ้านนายบุญชม หล้าเพ็ง (ม.๑๕)	เพื่อให้ประชาชนมีไฟฟ้าใช้อย่างทั่วถึง	ระยะทาง ๑,๐๐๐ เมตร			๑๔๐,๐๐๐	๑๔๐,๐๐๐	๑๔๐,๐๐๐	ประชาชนมีไฟฟ้าใช้ร้อยละ ๑๐๐	ประชาชนมีไฟฟ้าใช้อย่างทั่วถึง	กองช่าง
๗๒	โครงการติดตั้งเพิ่มจุดเสียงตามสายภายในหมู่บ้าน (ม.๑๖)	เพื่อติดตั้งเพิ่มจุดเสียงตามสายภายในหมู่บ้าน	จำนวน ๕ จุด			๑๐๐,๐๐๐	๑๐๐,๐๐๐	๑๐๐,๐๐๐	จำนวนจุดที่ติดตั้ง	การประชาสัมพันธ์ทั่วถึง	กองช่าง

รายละเอียดโครงการพัฒนา

แผนพัฒนาท้องถิ่น (พ.ศ. ๒๕๖๑ - ๒๕๖๕)

เทศบาลตำบลพระซอง อำเภอนาแก จังหวัดนครพนม

แบบ ผ. ๐๒

ที่	โครงการ	วัตถุประสงค์	เป้าหมาย (ผลผลิตของ โครงการ)	งบประมาณ					ตัวชี้วัด (KPI)	ผลที่คาดว่าจะ ได้รับ	หน่วยงาน รับผิดชอบหลัก
				๒๕๖๑ (บาท)	๒๕๖๒ (บาท)	๒๕๖๓ (บาท)	๒๕๖๔ (บาท)	๒๕๖๕ (บาท)			
๗๓	โครงการเทลานคอนกรีต หน้าศาลาเอนกประสงค์ (ม.๑๖)	เพื่อมีลานคอนกรีต ใช้ในการจัด กิจกรรมต่างๆ	กว้าง ๒๐ เมตร ยาว ๔๐ เมตร หนา ๐.๑๐ เมตร			๓๔๔,๐๐๐	๓๔๔,๐๐๐	๓๔๔,๐๐๐	ความกว้าง ความยาว ความหนา	ประชาชนมีลาน คอนกรีตใช้ในการ จัดกิจกรรม	กองช่าง
๗๔	โครงการติดตั้งไฟฟ้าส่อง สว่างภายในหมู่บ้าน (ม.๑๖)	เพื่อความปลอดภัย ในชีวิตและ ทรัพย์สิน	โคมคู่และโคมเดี่ยว จำนวน ๒๐ จุด			๑๐๐,๐๐๐	๑๐๐,๐๐๐	๑๐๐,๐๐๐	จำนวนจุดที่ ติดตั้ง	ประชาชนมีความ ปลอดภัยในชีวิต และทรัพย์สิน	กองช่าง
๗๕	โครงการก่อสร้างราง ระบายน้ำ คสล. จากร้าน ไพลินเนื้อย่าง ถึงบ้าน นางพัน มีบุญ หมู่ที่ ๓ บ้านพระซอง	เพื่อให้การระบาย น้ำดีขึ้น และ ป้องกันการท่วมขัง ของน้ำในฤดูฝน	ขนาดกว้างเฉลี่ย ๐.๕๐ เมตร ยาว ๖๐ เมตร ลึกเฉลี่ย ๐.๔๐ เมตร รายละเอียดตาม แบบแปลนที่ กำหนด			๑๐๐,๐๐๐			ความกว้าง ความยาว ความลึก	การระบายน้ำดีขึ้น และป้องกันการ ท่วมขังของน้ำใน ฤดูฝน	กองช่าง
๗๖	โครงการปรับปรุงพร้อม ติดตั้งเสียงตามสาย ประจำหมู่บ้าน หมู่ที่ ๖ บ้านนาเหนือ	เพื่อปรับปรุงเสียง ตามสายพร้อม ติดตั้ง หอกระจาย ข่าว	ทำการปรับปรุงเสา และติดตั้งขยายไม้ น้อยกว่า ๑,๐๐๐ วัตต์ ลำโพงคู่ จำนวน ๔ จุด พร้อมสายสัญญาณ			๑๐๐,๐๐๐			จำนวนจุดที่ ติดตั้ง	ประชาชนได้รับฟัง ข่าวสารได้อย่าง ทั่วถึง	กองช่าง

รายละเอียดโครงการพัฒนา

แผนพัฒนาท้องถิ่น (พ.ศ. ๒๕๖๑ - ๒๕๖๕)

เทศบาลตำบลพระซอง อำเภอนาแก จังหวัดนครพนม

แบบ ผ. ๐๒

ที่	โครงการ	วัตถุประสงค์	เป้าหมาย (ผลผลิตของ โครงการ)	งบประมาณ					ตัวชี้วัด (KPI)	ผลที่คาดว่าจะ ได้รับ	หน่วยงาน รับผิดชอบหลัก
				๒๕๖๑ (บาท)	๒๕๖๒ (บาท)	๒๕๖๓ (บาท)	๒๕๖๔ (บาท)	๒๕๖๕ (บาท)			
๗๗	โครงการก่อสร้างวาง ระบายน้ำ คสล. จากบ้าน นายอาทิตย์ ถึงบ้านนาง สอนไทย หมู่ที่ ๘ บ้าน บ่อดอกซ้อน	เพื่อให้การระบาย น้ำดีขึ้น และ ป้องกันการท่วมขัง ของน้ำในฤดูฝน	ขนาดกว้างเฉลี่ย ๐.๕๐ เมตร ยาว ๖๐ เมตร ลึกเฉลี่ย ๐.๔๐ เมตร รายละเอียดตาม แบบแปลนที่ กำหนด			๑๐๐,๐๐๐			ความกว้าง ความยาว ความลึก	การระบายน้ำดีขึ้น และป้องกันการ ท่วมขังของน้ำใน ฤดูฝน	กองช่าง
๗๘	โครงการปรับปรุงห้องน้ำ สาธารณะป่าช้า หมู่ที่ ๘ บ้านบ่อดอกซ้อน	เพื่อให้ประชาชนมี ห้องน้ำสาธารณะ ไว้ใช้ร่วมกัน	รายละเอียดตาม ปริมาณงานและ แบบแปลนที่ กำหนด		๑๐๐,๐๐๐	๑๐๐,๐๐๐			ห้องน้ำที่ ปรับปรุง	ประชาชนมีห้องน้ำ สาธารณะไว้ใช้ ร่วมกัน	กองช่าง
๗๙	โครงการซ่อมแซมต่อเติม ศาลาเอนกประสงค์กลาง หมู่บ้าน หมู่ที่ ๙ บ้าน หนองยอ	เพื่อให้ประชาชนมี สถานที่ในการ ประกอบกิจกรรม ต่างๆ	ขนาดกว้าง ๓.๕๐ เมตร ยาว ๑๔.๐๐ เมตร สูงเฉลี่ย ๒.๓๐ เมตร รายละเอียดตาม ปริมาณงานและ แบบแปลนที่ กำหนด			๑๐๐,๐๐๐			ศาลา เอนกประสงค์ ๑ แห่ง	ประชาชนมีสถานที่ ในการประกอบ กิจกรรมต่างๆ	กองช่าง

รายละเอียดโครงการพัฒนา
แผนพัฒนาท้องถิ่น (พ.ศ. ๒๕๖๑ - ๒๕๖๕)
เทศบาลตำบลพระซอง อำเภอนาแก จังหวัดนครพนม

แบบ ผ. ๐๒

ที่	โครงการ	วัตถุประสงค์	เป้าหมาย (ผลผลิตของ โครงการ)	งบประมาณ					ตัวชี้วัด (KPI)	ผลที่คาดว่าจะ ได้รับ	หน่วยงาน รับผิดชอบหลัก
				๒๕๖๑ (บาท)	๒๕๖๒ (บาท)	๒๕๖๓ (บาท)	๒๕๖๔ (บาท)	๒๕๖๕ (บาท)			
๘๐	โครงการขยายเขต ประปาภายในหมู่บ้าน จากบ้านนายชูชาติ ทิพย์วงศ์ ถึงหมู่บ้าน หมู่ที่ ๑๒ บ้านท่าจำปา	เพื่อให้ประชาชนมี น้ำประปาใช้อย่าง ทั่วถึง	ท่อ พีวีซี ๒ นิ้ว ชั้น ๘.๕ พร้อม ประตูเปิดปิดน้ำ ระยะทาง ๑,๐๐๐ ม.			๑๐๐,๐๐๐			ประชาชนร้อยละ ๑๐๐ มีน้ำ ใช้	ประชาชนมี น้ำประปาใช้อย่าง ทั่วถึง	กองช่าง
๘๑	โครงการขยายเขต ประปาภายในหมู่บ้าน จากป่าช้า ถึงหมู่บ้าน หมู่ที่ ๑๓ บ้านท่าเจริญ	เพื่อให้ประชาชนมี น้ำประปาใช้อย่าง ทั่วถึง	ท่อ พีวีซี ๒ นิ้ว ชั้น ๘.๕ พร้อม ประตูเปิดปิดน้ำ ระยะทาง ๑,๐๐๐ ม.			๑๐๐,๐๐๐			ประชาชนร้อยละ ๑๐๐ มีน้ำ ใช้	ประชาชนมี น้ำประปาใช้อย่าง ทั่วถึง	กองช่าง
๘๒	โครงการก่อสร้างราง ระบายน้ำ คสล. จาก บ้านนายบุญอู่ม อินทร์ โสม ถึงบ้านนาย ประเชิญ หมู่ที่ ๑๔ บ้านท่าวัด	เพื่อให้การระบายน้ำดี ขึ้น และป้องกันการ ท่วมขังของน้ำในฤดู ฝน	ขนาดกว้างเฉลี่ย ๐.๕๐ เมตร ยาว ๖๐ เมตร ลึก เฉลี่ย ๐.๖๐ เมตร รายละเอียดตาม แบบแปลนที่ กำหนด			๑๐๐,๐๐๐			ความกว้าง ความยาว ความลึก	การระบายน้ำดีขึ้น และป้องกันการ ท่วมขังของน้ำใน ฤดูฝน	กองช่าง

รายละเอียดโครงการพัฒนา
แผนพัฒนาท้องถิ่น (พ.ศ. ๒๕๖๑ - ๒๕๖๕)
เทศบาลตำบลพระซอง อำเภอนาแก จังหวัดนครพนม

แบบ ผ. ๐๒

ที่	โครงการ	วัตถุประสงค์	เป้าหมาย (ผลผลิตของ โครงการ)	งบประมาณ					ตัวชี้วัด (KPI)	ผลที่คาดว่าจะ ได้รับ	หน่วยงาน รับผิดชอบหลัก
				๒๕๖๑ (บาท)	๒๕๖๒ (บาท)	๒๕๖๓ (บาท)	๒๕๖๔ (บาท)	๒๕๖๕ (บาท)			
๘๓	โครงการขยายเขตประปา ภายในหมู่บ้าน สายกลาง หมู่บ้านหมู่ที่ ๑๖ บ้านนาทุ่งทอง	เพื่อให้ประชาชนมี น้ำประปาใช้อย่าง ทั่วถึง	ท่อ พีวีซี ๒ นิ้ว ชั้น ๘.๕ พร้อม ประตูเปิดปิดน้ำ ระยะทาง ๑,๐๐๐ ม. รายละเอียดตาม ปริมาณงานที่ กำหนด			๑๐๐,๐๐๐			ประชาชนร้อยละ ๑๐๐ มีน้ำ ใช้	ประชาชนมี น้ำประปาใช้อย่าง ทั่วถึง	กองช่าง
๘๔	โครงการติดตั้งไฟจราจร โซล่าเซลล์ตามทางแยก ถนนในเขตเทศบาล	ติดตั้งไฟจราจร โซล่า เซลล์	ในเขตเทศบาล			๕๐๐,๐๐๐	๕๐๐,๐๐๐	๕๐๐,๐๐๐	จำนวนไฟฟ้าที่ ติดตั้ง	ประชาชนมีความ ปลอดภัยในชีวิต และทรัพย์สิน	กองช่าง

รายละเอียดโครงการพัฒนา

แผนพัฒนาท้องถิ่น (พ.ศ. ๒๕๖๑ - ๒๕๖๕)

เทศบาลตำบลพระซอง อำเภอนาแก จังหวัดนครพนม

แบบ ผ. ๐๒

ก. ยุทธศาสตร์จังหวัดที่ ๔ การพัฒนาสังคมและคุณภาพชีวิตเพื่อสร้างความสุขอย่างยั่งยืน

ข. ยุทธศาสตร์การพัฒนาของ อปท. ในเขตจังหวัดที่ ๖ เมื่อนำอยู่

ยุทธศาสตร์การพัฒนาของ ทต.พระซองที่ ๕ ด้านการพัฒนาโครงสร้างพื้นฐาน

➔ แผนงานอุตสาหกรรมและการโยธา

ที่	โครงการ	วัตถุประสงค์	เป้าหมาย (ผลผลิตของ โครงการ)	งบประมาณ					ตัวชี้วัด (KPI)	ผลที่คาดว่าจะ ได้รับ	หน่วยงาน รับผิดชอบหลัก
				๒๕๖๑ (บาท)	๒๕๖๒ (บาท)	๒๕๖๓ (บาท)	๒๕๖๔ (บาท)	๒๕๖๕ (บาท)			
๑	โครงการก่อสร้างถนน คสล.เชื่อมระหว่าง หมู่ที่ ๑ ถึงหมู่ที่ ๓ (ม.๑)	เพื่อให้ประชาชนใช้ สัญจรไปมาได้สะดวก มากขึ้น	กว้าง ๕ ม. ยาว ๓๐๐ ม. หนา ๐.๕๐ ม.			๘๗๐,๐๐๐	๘๗๐,๐๐๐	๘๗๐,๐๐๐	ความกว้าง ความยาว ความหนา	ประชาชนมีความ สะดวก ปลอดภัย ในการสัญจรไปมา	กองช่าง
๒	โครงการก่อสร้างถนน คสล.บ้านนางเจริญ ทัพย์ วงศ์ ถึงวัดท่าโพธิ์ชัย (ม.๑)	เพื่อให้ประชาชนใช้ สัญจรไปมาได้สะดวก มากขึ้น	กว้าง ๕ ม. ยาว ๒๕๐ ม. ลึกลง ๐.๕๐ ม.			๔๔๕,๐๐๐	๔๔๕,๐๐๐	๔๔๕,๐๐๐	ความกว้าง ความยาว ความหนา	ประชาชนมีความ สะดวก ปลอดภัย ในการสัญจรไปมา	กองช่าง
๓	โครงการก่อสร้างถนน คสล. จากหน้าบ้านนาง สมนึก เพชรฤทธิ์ ถึงวัด พระซองน้อย (ม.๒)	เพื่อให้ประชาชนใช้ สัญจรไปมาได้สะดวก มากขึ้น	กว้าง ๔ ม. ยาว ๓๕๐ ม. หนา ๐.๑๕ ม.			๘๑๒,๐๐๐	๘๑๒,๐๐๐	๘๑๒,๐๐๐	ความกว้าง ความยาว ความหนา	ประชาชนมีความ สะดวก ปลอดภัย ในการสัญจรไปมา	กองช่าง

รายละเอียดโครงการพัฒนา

แผนพัฒนาท้องถิ่น (พ.ศ. ๒๕๖๑ - ๒๕๖๕)

เทศบาลตำบลพระซอง อำเภอนาแก จังหวัดนครพนม

แบบ ผ. ๐๒

ที่	โครงการ	วัตถุประสงค์	เป้าหมาย (ผลผลิตของ โครงการ)	งบประมาณ					ตัวชี้วัด (KPI)	ผลที่คาดว่าจะ ได้รับ	หน่วยงาน รับผิดชอบหลัก
				๒๕๖๑ (บาท)	๒๕๖๒ (บาท)	๒๕๖๓ (บาท)	๒๕๖๔ (บาท)	๒๕๖๕ (บาท)			
๔	โครงการซ่อมแซมถนน ลูกรัง หน้าบ้านนาย สมนึก เพชรฤทธิ์ ถึงวัด พระซองน้อย (ม.๒)	เพื่อให้ประชาชนใช้ สัญจรไปมาได้สะดวก มากขึ้น	กว้าง ๔ ม. ยาว ๓๕๐ ม. หนาเฉลี่ย ๐.๒๐ ม.			๘๐,๐๐๐	๘๐,๐๐๐	๘๐,๐๐๐	ความกว้าง ความยาว ความหนา	ประชาชนมีความ สะดวก ปลอดภัย ในการสัญจรไปมา	กองช่าง
๕	โครงการก่อสร้างถนน คสล. จากหลังบ้านนาง ฉวีวรรณ เพชรฤทธิ์ ถึง หลังบ้านนายวิน วงศ์สา- ไชย (ม.๒)	เพื่อให้ประชาชนใช้ สัญจรไปมาได้สะดวก มากขึ้น	กว้าง ๔ ม. ยาว ๘๐ ม. หนาเฉลี่ย ๐.๑๕ ม .			๑๘๕,๖๐๐	๑๘๕,๖๐๐	๑๘๕,๖๐๐	ความกว้าง ความยาว ความหนา	ประชาชนมีความ สะดวก ปลอดภัย ในการสัญจรไปมา	กองช่าง
๖	โครงการซ่อมแซมถนน คสล. (ม.๒)	เพื่อให้ประชาชนใช้ สัญจรไปมาได้สะดวก มากขึ้น	พื้นที่ซ่อม จำนวน ๕๐๐ ตรม.			๒๙๐,๐๐๐	๒๙๐,๐๐๐	๒๙๐,๐๐๐	ถนนใช้งานได้ดี ขึ้น	ประชาชนมีความ สะดวก ปลอดภัย ในการสัญจรไปมา	กองช่าง
๗	โครงการก่อสร้างถนน คอนกรีตเสริมเหล็ก จาก บ้านนางสวรรค์ ปรีโปร์ ถึงบ้านนายวิจิตร แสน เชื่อน (ม.๓)	เพื่อให้ประชาชนใช้ สัญจรไปมาได้สะดวก มากขึ้น	กว้าง ๔ ม. ยาว ๑๐๐ ม. หนา ๐.๑๕ ม.			๒๓๒,๐๐๐	๒๓๒,๐๐๐	๒๓๒,๐๐๐	ความกว้าง ความยาว ความหนา	ประชาชนมีความ สะดวก ปลอดภัย ในการสัญจรไปมา	กองช่าง

รายละเอียดโครงการพัฒนา
แผนพัฒนาท้องถิ่น (พ.ศ. ๒๕๖๑ - ๒๕๖๕)
เทศบาลตำบลพระซ้อง อำเภอนาแก จังหวัดนครพนม

แบบ ผ. ๐๒

ที่	โครงการ	วัตถุประสงค์	เป้าหมาย (ผลผลิตของ โครงการ)	งบประมาณ					ตัวชี้วัด (KPI)	ผลที่คาดว่าจะ ได้รับ	หน่วยงาน รับผิดชอบหลัก
				๒๕๖๑ (บาท)	๒๕๖๒ (บาท)	๒๕๖๓ (บาท)	๒๕๖๔ (บาท)	๒๕๖๕ (บาท)			
๘	โครงการก่อสร้างถนน คสล.จากบ้านนางโสภา ทิพย์วงศ์ ถึงทางแยกหน้า สวน คุณหมอมอสุด สุวรรณ คำ (ม.๓)	เพื่อให้ประชาชนใช้ สัญจรไปมาได้สะดวก มากขึ้น	กว้าง ๔ ม. ยาว ๑๐๐ ม. หนา ๐.๑๕ ม.			๒๓๒,๐๐๐	๒๓๒,๐๐๐	๒๓๒,๐๐๐	ความกว้าง ความยาว ความหนา	ประชาชนมีความ สะดวก ปลอดภัย ในการสัญจรไปมา	กองช่าง
๙	โครงการก่อสร้างถนน คสล.จากหน้าบ้านนาง รุจิรา ถึงทางลงแม่น้ำบัง (ม.๓)	เพื่อให้ประชาชนใช้ สัญจรไปมาได้สะดวก มากขึ้น	กว้าง ๕ ม. ยาว ๕๐ ม. หนา ๐.๑๕ ม.			๑๔๕,๐๐๐	๑๔๕,๐๐๐	๑๔๕,๐๐๐	ความกว้าง ความยาว ความหนา	ประชาชนมีความ สะดวก ปลอดภัย ในการสัญจรไปมา	กองช่าง
๑๐	โครงการก่อสร้างถนน คอนกรีตเสริมเหล็ก จาก ข้างบ้านนายพิระพร ถึง บ้านนายอภิรักษ์ มีพรหม เมตร (ม.๔)	เพื่อให้ประชาชนใช้ สัญจรไปมาได้สะดวก มากขึ้น	กว้าง ๔ ม. ยาว ๓๐๐ ม. หนา ๐.๑๕ ม.			๖๙๖,๐๐๐	๖๙๖,๐๐๐	๖๙๖,๐๐๐	ความกว้าง ความยาว ความหนา	ประชาชนมีความ สะดวก ปลอดภัย ในการสัญจรไปมา	กองช่าง
๑๑	โครงการก่อสร้างถนน คอนกรีตเสริมเหล็ก จาก หน้าบ้านนางเดือน ถึง บ้านนางดวง ไชยศรี (ม.๔)	เพื่อให้ประชาชนใช้ สัญจรไปมาได้สะดวก มากขึ้น	กว้าง ๕ ม. ยาว ๗๕ ม. หนา ๐.๑๕ ม.			๒๑๗,๕๐๐	๒๑๗,๕๐๐	๒๑๗,๕๐๐	ความกว้าง ความยาว ความหนา	ประชาชนมีความ สะดวก ปลอดภัย ในการสัญจรไปมา	กองช่าง

รายละเอียดโครงการพัฒนา

แผนพัฒนาท้องถิ่น (พ.ศ. ๒๕๖๑ - ๒๕๖๕)

เทศบาลตำบลพระซอง อำเภอนาแก จังหวัดนครพนม

แบบ ผ. ๐๒

ที่	โครงการ	วัตถุประสงค์	เป้าหมาย (ผลผลิตของ โครงการ)	งบประมาณ					ตัวชี้วัด (KPI)	ผลที่คาดว่าจะ ได้รับ	หน่วยงาน รับผิดชอบหลัก
				๒๕๖๑ (บาท)	๒๕๖๒ (บาท)	๒๕๖๓ (บาท)	๒๕๖๔ (บาท)	๒๕๖๕ (บาท)			
๑๒	โครงการก่อสร้างถนน คสล. สายพระซอง-นาคู (ม.๔)	เพื่อให้ประชาชนใช้ สัญจรไปมาได้สะดวก มากขึ้น	กว้าง ๕ ม. ยาว ๑,๐๐๐ ม. หนา ๐.๑๕ ม.			๓,๐๐๐,๐๐๐	๓,๐๐๐,๐๐๐	๓,๐๐๐,๐๐๐	ความกว้าง ความยาว ความหนา	ประชาชนมีความ สะดวก ปลอดภัย ในการสัญจรไปมา	กองช่าง
๑๓	โครงการก่อสร้างถนน คสล. จากหมู่ที่ ๕ บ้าน นาสีนวล ถึงเขตบ้านแซน นาง (ม.๕)	เพื่อให้ประชาชนใช้ สัญจรไปมาได้สะดวก มากขึ้น	กว้าง ๕ ม. ยาว ๖๐๐ ม. หนา ๐.๑๕ ม.			๑,๗๔๐,๐๐๐	๑,๗๔๐,๐๐๐	๑,๗๔๐,๐๐๐	ความกว้าง ความยาว ความหนา	ประชาชนมีความ สะดวก ปลอดภัย ในการสัญจรไปมา	กองช่าง
๑๔	โครงการตัดถนนสายใหม่ จากนายนายดอกดิน ธ.น. ดี ไปถึงบ่อเกลือ (ม.๕)	เพื่อให้ประชาชนใช้ สัญจรไปมาได้สะดวก มากขึ้น	กว้าง ๔ ม. ยาว ๕๐๐ ม. หนา ๐.๒๐ ม.			๑๖๐,๐๐๐	๑๖๐,๐๐๐	๑๖๐,๐๐๐	ความกว้าง ความยาว ความหนา	ประชาชนมีความ สะดวก ปลอดภัย ในการสัญจรไปมา	กองช่าง
๑๕	โครงการก่อสร้างถนน คสล. จากบ้านนางกอง สิน ถึงหนองโกนบ่อ (ม.๕)	เพื่อให้ประชาชนใช้ สัญจรไปมาได้สะดวก มากขึ้น	กว้าง ๔ ม. ยาว ๒๐๐ ม. หนา ๐.๑๕ ม.			๔๖๔,๐๐๐	๔๖๔,๐๐๐	๔๖๔,๐๐๐	ความกว้าง ความยาว ความหนา	ประชาชนมีความ สะดวก ปลอดภัย ในการสัญจรไปมา	กองช่าง
๑๖	โครงการก่อสร้าง ถนนลาดยางจากหมู่ ๕ บ้านนาสีนวล ถึงเขตบ้าน แซนนาง (ม.๕)	เพื่อให้ประชาชนใช้ สัญจรไปมาได้สะดวก มากขึ้น	กว้าง ๖ ม. ยาว ๕๕๐ ม. หนา ๐.๑๕ ม.			๑,๕๐๐,๐๐๐	๑,๕๐๐,๐๐๐	๑,๕๐๐,๐๐๐	ความกว้าง ความยาว ความหนา	ประชาชนมีความ สะดวก ปลอดภัย ในการสัญจรไปมา	กองช่าง

รายละเอียดโครงการพัฒนา
แผนพัฒนาท้องถิ่น (พ.ศ. ๒๕๖๑ - ๒๕๖๕)
เทศบาลตำบลพระซอง อำเภอนาแก จังหวัดนครพนม

แบบ ผ. ๐๒

ที่	โครงการ	วัตถุประสงค์	เป้าหมาย (ผลผลิตของ โครงการ)	งบประมาณ					ตัวชี้วัด (KPI)	ผลที่คาดว่าจะ ได้รับ	หน่วยงาน รับผิดชอบหลัก
				๒๕๖๑ (บาท)	๒๕๖๒ (บาท)	๒๕๖๓ (บาท)	๒๕๖๔ (บาท)	๒๕๖๕ (บาท)			
๑๗	โครงการก่อสร้างถนนคอน คสล. จากบ้านนายทิม ถึงบ่อเกลือ (ม.๕)	เพื่อให้ประชาชนใช้สัญจรไปมาได้สะดวกมากขึ้น	กว้าง ๔ ม. ยาว ๑๐๐ ม. หนา ๐.๑๕ ม.			๒๓๒,๐๐๐	๒๓๒,๐๐๐	๒๓๒,๐๐๐	ความกว้าง ความยาว ความหนา	ประชาชนมีความสะดวก ปลอดภัยในการสัญจรไปมา	กองช่าง
๑๘	โครงการซ่อมแซมถนนลูกรัง (ม.๕)	เพื่อให้ประชาชนใช้สัญจรไปมาได้สะดวกมากขึ้น	กว้าง ๔ ม. ยาว ๘๐๐ ม. หนา ๐.๑๕ ม.			๑๕๐,๐๐๐	๑๕๐,๐๐๐	๑๕๐,๐๐๐	ถนนใช้ งานได้ดี ขึ้น	ประชาชนมีความสะดวก ปลอดภัยในการสัญจรไปมา	กองช่าง
๑๙	โครงการก่อสร้างถนนคสล. จากศูนย์พัฒนาเด็กเล็ก ถึงลักกี้รีสอร์ท (ม.๖)	เพื่อให้ประชาชนใช้สัญจรไปมาได้สะดวกมากขึ้น	กว้าง ๔ เมตร ยาว ๓๐๐ เมตร หนา ๐.๑๕ ม.			๖๙๖,๐๐๐	๖๙๖,๐๐๐	๖๙๖,๐๐๐	ความกว้าง ความยาว ความหนา	ประชาชนมีความสะดวก ปลอดภัยในการสัญจรไปมา	กองช่าง
๒๐	โครงการก่อสร้างถนนคสล. จากบ้านนาเหนือ ถึง บ้านพระซองน้อย (ม.๖)	เพื่อให้ประชาชนใช้สัญจรไปมาได้สะดวกมากขึ้น	กว้าง ๔ เมตร ยาว ๑,๖๐๐ เมตรเมตร หนา ๐.๑๕ ม.			๓,๗๑๒,๐๐๐	๓,๗๑๒,๐๐๐	๓,๗๑๒,๐๐๐	ความกว้าง ความยาว ความหนา	ประชาชนมีความสะดวก ปลอดภัยในการสัญจรไปมา	กองช่าง

รายละเอียดโครงการพัฒนา

แผนพัฒนาท้องถิ่น (พ.ศ. ๒๕๖๑ - ๒๕๖๕)

เทศบาลตำบลพระซอง อำเภอนาแก จังหวัดนครพนม

แบบ ผ. ๐๒

ที่	โครงการ	วัตถุประสงค์	เป้าหมาย (ผลผลิตของ โครงการ)	งบประมาณ					ตัวชี้วัด (KPI)	ผลที่คาดว่าจะ ได้รับ	หน่วยงาน รับผิดชอบหลัก
				๒๕๖๑ (บาท)	๒๕๖๒ (บาท)	๒๕๖๓ (บาท)	๒๕๖๔ (บาท)	๒๕๖๕ (บาท)			
๒๑	โครงการซ่อมแซมถนน ลูกรังภายในเขตหมู่บ้าน (ม.๖)	เพื่อให้ประชาชนใช้ สัญจรไปมาได้สะดวก มากขึ้น	กว้าง ๔ เมตร ยาว ๑,๕๐๐ เมตรเมตร หนา เฉลี่ย ๐.๒๐ ม.		๒๐๐,๐๐๐	๒๐๐,๐๐๐	๒๐๐,๐๐๐	๒๐๐,๐๐๐	ถนนใช้งานได้ดี ขึ้น	ประชาชนมีความ สะดวก ปลอดภัย ในการสัญจรไปมา	กองช่าง
๒๒	โครงการก่อสร้างถนน ลูกรังจากหน้าบ้านนาง หันตา มีพรหม ถึงหน้า บ้านนายกองมะณี เสนา คำ (ม.๗)	เพื่อให้ประชาชนใช้ สัญจรไปมาได้สะดวก มากขึ้น	กว้าง ๔ เมตร ยาว ๓๐๐ เมตร เมตร หนาเฉลี่ย ๐.๒๐ ม.		๘๐,๐๐๐	๘๐,๐๐๐	๘๐,๐๐๐	๘๐,๐๐๐	ความกว้าง ความยาว ความหนา	ประชาชนมีความ สะดวก ปลอดภัย ในการสัญจรไปมา	กองช่าง
๒๓	โครงการก่อสร้างสะพาน คสล.ข้ามคลองส่งน้ำ (ฝายวังไทร) จากทุ่งนา นายคาน สุขเต ถึงนา นางบัวทอง พ่อชมพู (ม.๘)	เพื่อให้ประชาชนใช้ สัญจรไปมาได้สะดวก มากขึ้น	กว้าง ๕ ม. ยาว ๔ ม. จำนวน ๓ จุด			๙๐,๐๐๐	๙๐,๐๐๐	๙๐,๐๐๐	ความกว้าง ความยาว	ประชาชนมีความ สะดวก ปลอดภัย ในการสัญจรไปมา	กองช่าง
๒๔	โครงการก่อสร้างสะพาน ข้ามคลองน้ำ (ม.๘)	เพื่อให้ประชาชนใช้ สัญจรไปมาได้สะดวก มากขึ้น	กว้าง ๕ ม. ยาว ๔ ม. จำนวน ๕ จุด			๑๕๐,๐๐๐	๑๕๐,๐๐๐	๑๕๐,๐๐๐	ความกว้าง ความยาว	ประชาชนมีความ สะดวก ปลอดภัย ในการสัญจรไปมา	กองช่าง

รายละเอียดโครงการพัฒนา
แผนพัฒนาท้องถิ่น (พ.ศ. ๒๕๖๑ - ๒๕๖๕)
เทศบาลตำบลพระซอง อำเภอนาแก จังหวัดนครพนม

แบบ ผ. ๐๒

ที่	โครงการ	วัตถุประสงค์	เป้าหมาย (ผลผลิตของ โครงการ)	งบประมาณ					ตัวชี้วัด (KPI)	ผลที่คาดว่าจะ ได้รับ	หน่วยงาน รับผิดชอบหลัก
				๒๕๖๑ (บาท)	๒๕๖๒ (บาท)	๒๕๖๓ (บาท)	๒๕๖๔ (บาท)	๒๕๖๕ (บาท)			
๒๕	โครงการซ่อมแซมถนน ลูกรังจากบ้านหนองยอถึง บ้านบ่อดอกซ้อน (ม.๙)	เพื่อให้ประชาชนใช้ สัญจรไปมาได้สะดวก มากขึ้น	กว้าง ๔ เมตร ยาว ๑,๕๐๐ เมตร หนา ๐.๒๐ เมตร		๒๐๐,๐๐๐	๒๐๐,๐๐๐	๒๐๐,๐๐๐	๒๐๐,๐๐๐	ถนนใช้งานได้ดี ขึ้น	ประชาชนมีความ สะดวก ปลอดภัย ในการสัญจรไปมา	กองช่าง
๒๖	โครงการตัดถนนสายใหม่ ไปพื้นที่การเกษตร (เชื่อม ต่อไปสองคอน บ่อดอก ซ้อน) พร้อมบล็อกรอง เวส (ม.๙)	เพื่อให้ประชาชนใช้ สัญจรไปมาได้สะดวก มากขึ้น	กว้าง ๕ เมตร ยาว ๑,๐๐๐ เมตร หนา ๐.๒๐ เมตร		๒๐๐,๐๐๐	๒๐๐,๐๐๐	๒๐๐,๐๐๐	๒๐๐,๐๐๐	ความกว้าง ความยาว ความหนา	ประชาชนมีความ สะดวก ปลอดภัย ในการสัญจรไปมา	กองช่าง
๒๗	โครงการซ่อมแซมถนน ลูกรังไปฝายวังไโท (ม.๙)	เพื่อให้ประชาชนใช้ สัญจรไปมาได้สะดวก มากขึ้น	กว้าง ๔ เมตร ยาว ๘๐๐ เมตร หนา ๐.๒๐ เมตร		๑๕๐,๐๐๐	๑๕๐,๐๐๐	๑๕๐,๐๐๐	๑๕๐,๐๐๐	ถนนใช้งานได้ดี ขึ้น	ประชาชนมีความ สะดวก ปลอดภัย ในการสัญจรไปมา	กองช่าง
๒๘	โครงการก่อสร้างบล็อก คอนเวร์ส (ม.๙)	เพื่อก่อสร้างบล็อก คอนเวร์สระบายน้ำ	กว้าง ๔.๕๐ ม. ยาว ๗ ม. สูง ๑.๘๐ ม.			๔๕๐,๐๐๐	๔๕๐,๐๐๐	๔๕๐,๐๐๐	ความกว้าง ความยาว ความสูง	การระบายน้ำได้ดี	กองช่าง

รายละเอียดโครงการพัฒนา

แผนพัฒนาท้องถิ่น (พ.ศ. ๒๕๖๑ - ๒๕๖๕)

เทศบาลตำบลพระซอง อำเภอนาแก จังหวัดนครพนม

แบบ ผ. ๐๒

ที่	โครงการ	วัตถุประสงค์	เป้าหมาย (ผลผลิตของ โครงการ)	งบประมาณ					ตัวชี้วัด (KPI)	ผลที่คาดว่าจะ ได้รับ	หน่วยงาน รับผิดชอบหลัก
				๒๕๖๑ (บาท)	๒๕๖๒ (บาท)	๒๕๖๓ (บาท)	๒๕๖๔ (บาท)	๒๕๖๕ (บาท)			
๒๙	โครงการก่อสร้างถนน ลูกรังเลียบบ้าน้ำบัง (ม. ๑๐)	เพื่อให้ประชาชนใช้ สัญจรไปมาได้สะดวก มากขึ้น	กว้าง ๔ เมตร ยาว ๓๐๐๐ เมตร หนา ๐.๒๐ เมตร		๕๐๐,๐๐๐	๕๐๐,๐๐๐	๕๐๐,๐๐๐	๕๐๐,๐๐๐	ความกว้าง ความยาว ความหนา	ประชาชนมีความ สะดวก ปลอดภัย ในการสัญจรไปมา	กองช่าง
๓๐	โครงการขยายไหล่ทาง ถนนคอนกรีตเสริมเหล็ก จากบ้านนายบุญทัน เขต นคร ถึงบ้านนายสัญญา เพชรฤทธิ (ม.๑๐)	เพื่อให้ประชาชนใช้ สัญจรไปมาได้สะดวก มากขึ้น	กว้าง ๒ เมตร ยาว ๕๐๐ เมตร หนา ๐.๑๕ เมตร			๕๘๐,๐๐๐	๕๘๐,๐๐๐	๕๘๐,๐๐๐	ความกว้าง ความยาว ความหนา	ประชาชนมีความ สะดวก ปลอดภัย ในการสัญจรไปมา	กองช่าง
๓๑	โครงการซ่อมแซมถนน ลูกรังสายสองคอน- นาม่วงท่า (ม.๑๐)	เพื่อให้ประชาชนใช้ สัญจรไปมาได้สะดวก มากขึ้น	กว้าง ๔ เมตร ยาว ๕๐๐ เมตร หนา ๐.๕๐ เมตร		๑๐๐,๐๐๐	๑๐๐,๐๐๐	๑๐๐,๐๐๐	๑๐๐,๐๐๐	ความกว้าง ความยาว ความหนา	ประชาชนมีความ สะดวก ปลอดภัย ในการสัญจรไปมา	กองช่าง
๓๒	โครงการก่อสร้างถนน คสล. จากบ้านนางสาว กองมณี อินปากดี ถึงบ้าน นางคำภา มีพรหม (ม.๑๐)	เพื่อให้ประชาชนใช้ สัญจรไปมาได้สะดวก มากขึ้น	กว้าง ๕ เมตร ยาว ๑๐๐ เมตร หนา ๐.๑๕ เมตร			๒๙๐,๐๐๐	๒๙๐,๐๐๐	๒๙๐,๐๐๐	ความกว้าง ความยาว ความหนา	ประชาชนมีความ สะดวก ปลอดภัย ในการสัญจรไปมา	กองช่าง

รายละเอียดโครงการพัฒนา
แผนพัฒนาท้องถิ่น (พ.ศ. ๒๕๖๑ - ๒๕๖๕)
เทศบาลตำบลพระซอง อำเภอนาแก จังหวัดนครพนม

แบบ ผ. ๐๒

ที่	โครงการ	วัตถุประสงค์	เป้าหมาย (ผลผลิตของ โครงการ)	งบประมาณ					ตัวชี้วัด (KPI)	ผลที่คาดว่าจะ ได้รับ	หน่วยงาน รับผิดชอบหลัก
				๒๕๖๑ (บาท)	๒๕๖๒ (บาท)	๒๕๖๓ (บาท)	๒๕๖๔ (บาท)	๒๕๖๕ (บาท)			
๓๓	โครงการตัดถนนสายใหม่ จากสถานีสูบน้ำด้วย ไฟฟ้าตามริมน้ำบึงถึงฝาย น้ำล้น (ม.๑๐)	เพื่อให้ประชาชนใช้ สัญจรไปมาได้สะดวก มากขึ้น	กว้าง ๔ เมตร ยาว ๖๐๐ เมตร หนา ๐.๒๐เมตร		๒๐๐,๐๐๐	๒๐๐,๐๐๐	๒๐๐,๐๐๐	๒๐๐,๐๐๐	ความกว้าง ความยาว ความหนา	ประชาชนมีความ สะดวก ปลอดภัย ในการสัญจรไปมา	กองช่าง
๓๔	โครงการก่อสร้างถนน ลูกรังจากทุ่งนาหว่า ถึง เส้นทางไปบ้านหนองยอ (ม.๑๐)	เพื่อให้ประชาชนใช้ สัญจรไปมาได้สะดวก มากขึ้น	กว้าง ๕ เมตร ยาว ๕๐๐ เมตร หนาเฉลี่ย ๐.๒๐ เมตร		๑๕๐,๐๐๐	๑๕๐,๐๐๐	๑๕๐,๐๐๐	๑๕๐,๐๐๐	ความกว้าง ความยาว ความหนา	ประชาชนมีความ สะดวก ปลอดภัย ในการสัญจรไปมา	กองช่าง
๓๕	โครงการก่อสร้างถนน คสล. จากหน้าบ้านนาย พรรค วงศ์แก้ว ถึงหน้า บ้านนางไตรมิตร ช้างสาร (ม.๑๑)	เพื่อให้ประชาชนใช้ สัญจรไปมาได้สะดวก มากขึ้น	กว้าง ๕ เมตร ยาว ๑๕๐ เมตร หนา ๐.๑๕เมตร			๔๓๕,๐๐๐	๔๓๕,๐๐๐	๔๓๕,๐๐๐	ความกว้าง ความยาว ความหนา	ประชาชนมีความ สะดวก ปลอดภัย ในการสัญจรไปมา	กองช่าง
๓๖	โครงการก่อสร้างถนน คสล. จากบ้านครูชำนาญ ไปหนองเรือ (ม.๑๒)	เพื่อให้ประชาชนใช้ สัญจรไปมาได้สะดวก มากขึ้น	กว้าง ๕ เมตร ยาว ๔๐๐ เมตร หนา ๐.๑๕เมตร		๒๙๐,๐๐๐	๒๙๐,๐๐๐	๒๙๐,๐๐๐	๒๙๐,๐๐๐	ความกว้าง ความยาว ความหนา	ประชาชนมีความ สะดวก ปลอดภัย ในการสัญจรไปมา	กองช่าง

รายละเอียดโครงการพัฒนา

แผนพัฒนาท้องถิ่น (พ.ศ. ๒๕๖๑ - ๒๕๖๕)

เทศบาลตำบลพระซอง อำเภอนาแก จังหวัดนครพนม

แบบ ผ. ๐๒

ที่	โครงการ	วัตถุประสงค์	เป้าหมาย (ผลผลิตของ โครงการ)	งบประมาณ					ตัวชี้วัด (KPI)	ผลที่คาดว่าจะ ได้รับ	หน่วยงาน รับผิดชอบหลัก
				๒๕๖๑ (บาท)	๒๕๖๒ (บาท)	๒๕๖๓ (บาท)	๒๕๖๔ (บาท)	๒๕๖๕ (บาท)			
๓๗	โครงการก่อสร้างถนน คสล. เส้นนาบางเชิงค้ำ (ม.๑๒)	เพื่อให้ประชาชนใช้ สัญจรไปมาได้สะดวก มากขึ้น	กว้าง ๕ เมตร ยาว ๔๐๐ เมตร หนา ๐.๑๕ เมตร		๒๙๐,๐๐๐	๒๙๐,๐๐๐	๒๙๐,๐๐๐	๒๙๐,๐๐๐	ความกว้าง ความยาว ความหนา	ประชาชนมีความ สะดวก ปลอดภัย ในการสัญจรไปมา	กองช่าง
๓๘	โครงการก่อสร้างบล็อก คอนกรีต (ม.๑๒)	เพื่อก่อสร้างบล็อก คอนกรีตระบายน้ำ	กว้าง ๓.๖๐ เมตร ยาว ๖ เมตร หนา ๑.๘๐ เมตร			๓๐๐,๐๐๐	๓๐๐,๐๐๐	๓๐๐,๐๐๐	ความกว้าง ความยาว ความสูง	การระบายน้ำได้ดี	กองช่าง
๓๙	โครงการตัดถนนสายใหม่ จากทุ่งนาหนองผือ ถึงที่ นายนายเสาร์ ยตะโคตร (ม.๑๓)	เพื่อให้ประชาชนใช้ สัญจรไปมาได้สะดวก มากขึ้น	กว้าง ๕ เมตรยาว ๒๐๐ เมตร หนา ๐.๒๐ เมตร			๔๐,๐๐๐	๔๐,๐๐๐	๔๐,๐๐๐	ความกว้าง ความยาว ความหนา	ประชาชนมีความ สะดวก ปลอดภัย ในการสัญจรไปมา	กองช่าง
๔๐	โครงการก่อสร้างถนน คสล. ลงน้ำบั้ง หน้าบ้าน หมวดวีระ พงษ์จรรยา (ม. ๑๓)	เพื่อให้ประชาชนใช้ สัญจรไปมาได้สะดวก มากขึ้น	กว้าง ๕ เมตร ยาว ๕๐ เมตร หนา ๐.๑๕ เมตร			๑๔๕,๐๐๐	๑๔๕,๐๐๐	๑๔๕,๐๐๐	ความกว้าง ความยาว ความหนา	ประชาชนมีความ สะดวก ปลอดภัย ในการสัญจรไปมา	กองช่าง

รายละเอียดโครงการพัฒนา
แผนพัฒนาท้องถิ่น (พ.ศ. ๒๕๖๑ - ๒๕๖๕)
เทศบาลตำบลพระซอง อำเภอนาแก จังหวัดนครพนม

แบบ ผ. ๐๒

ที่	โครงการ	วัตถุประสงค์	เป้าหมาย (ผลผลิตของ โครงการ)	งบประมาณ					ตัวชี้วัด (KPI)	ผลที่คาดว่าจะ ได้รับ	หน่วยงาน รับผิดชอบหลัก
				๒๕๖๑ (บาท)	๒๕๖๒ (บาท)	๒๕๖๓ (บาท)	๒๕๖๔ (บาท)	๒๕๖๕ (บาท)			
๔๑	โครงการตัดถนนสายใหม่ จากบ้านนางพอดี แสงฟา ถึงถนนลาดยาง (ม.๑๔)	เพื่อให้ประชาชนใช้ สัญจรไปมาได้สะดวก มากขึ้น	กว้าง ๔ เมตร ยาว ๕๐๐ เมตร หนา ๐.๒๐ เมตร			๑๕๐,๐๐๐	๑๕๐,๐๐๐	๑๕๐,๐๐๐	ความกว้าง ความยาว ความหนา	ประชาชนมีความ สะดวก ปลอดภัย ในการสัญจรไปมา	กองช่าง
๔๒	โครงการก่อสร้างถนน คสล. จากโรงเรียนไปถึง วัดป่าท่ากกตาล (ม.๑๔)	เพื่อให้ประชาชนใช้ สัญจรไปมาได้สะดวก มากขึ้น	กว้าง ๕ เมตร ยาว ๓๕๐ เมตร หนา ๐.๑๕ เมตร			๑,๐๑๕,๐๐๐	๑,๐๑๕,๐๐๐	๑,๐๑๕,๐๐๐	ความกว้าง ความยาว ความหนา	ประชาชนมีความ สะดวก ปลอดภัย ในการสัญจรไปมา	กองช่าง
๔๓	โครงการซ่อมแซมถนน ลูกรังภายในหมู่บ้าน (ม. ๑๕)	เพื่อให้ประชาชนใช้ สัญจรไปมาได้สะดวก มากขึ้น	กว้าง ๕ เมตร ยาว ๑,๐๐๐ เมตร หนา ๐.๑๕ เมตร			๑๕๐,๐๐๐	๑๕๐,๐๐๐	๑๕๐,๐๐๐	ความกว้าง ความยาว ความหนา	ประชาชนมีความ สะดวก ปลอดภัย ในการสัญจรไปมา	กองช่าง
๔๔	โครงการตัดถนนสายใหม่ จากบ้านนายสมพร ชุม ปลา ถึงบ้านนางอรุณี อรุณพิพัฒน์พงศ์ (ม.๑๖)	เพื่อให้ประชาชนใช้ สัญจรไปมาได้สะดวก มากขึ้น	กว้าง ๐.๕๐ เมตร ยาว ๓๐๐ เมตร ลึกเฉลี่ย ๐.๒๐ เมตร			๑๐๐,๐๐๐	๑๐๐,๐๐๐	๑๐๐,๐๐๐	ความกว้าง ความยาว ความหนา	ประชาชนมีความ สะดวก ปลอดภัย ในการสัญจรไปมา	กองช่าง

รายละเอียดโครงการพัฒนา

แผนพัฒนาท้องถิ่น (พ.ศ. ๒๕๖๑ - ๒๕๖๕)

เทศบาลตำบลพระซอง อำเภอนาแก จังหวัดนครพนม

แบบ ผ. ๐๒

ที่	โครงการ	วัตถุประสงค์	เป้าหมาย (ผลผลิตของ โครงการ)	งบประมาณ					ตัวชี้วัด (KPI)	ผลที่คาดว่าจะ ได้รับ	หน่วยงาน รับผิดชอบหลัก
				๒๕๖๑ (บาท)	๒๕๖๒ (บาท)	๒๕๖๓ (บาท)	๒๕๖๔ (บาท)	๒๕๖๕ (บาท)			
๔๕	โครงการก่อสร้างถนน คสล. จากที่นางางปทุม วัน ถกษเมือง ถึงบ้าน นายประเชษฐ พ่อแก้ว (ม. ๑๖)	เพื่อให้ประชาชนใช้ สัญจรไปมาได้สะดวก มากขึ้น	กว้าง ๔ เมตร ยาว ๑๕๐ เมตร หนา ๐.๑๕ เมตร			๓๔๘,๐๐๐	๓๔๘,๐๐๐	๓๔๘,๐๐๐	ความกว้าง ความยาว ความหนา	ประชาชนมีความ สะดวก ปลอดภัย ในการสัญจรไปมา	กองช่าง
๔๖	โครงการก่อสร้างถนน คสล. จากหมู่ที่ ๓ ถึงสี่ แยกบ้านนาฮ่อม (ม.๑๖)	เพื่อให้ประชาชนใช้ สัญจรไปมาได้สะดวก มากขึ้น	กว้าง ๕ เมตร ยาว ๘๐๐ เมตร หนา ๐.๑๕ เมตร			๕๘๐,๐๐๐	๕๘๐,๐๐๐	๕๘๐,๐๐๐	ความกว้าง ความยาว ความหนา	ประชาชนมีความ สะดวก ปลอดภัย ในการสัญจรไปมา	กองช่าง
๔๗	โครงการซ่อมแซมถนน ลูกรังภายในหมู่บ้าน หมู่ ๒	เพื่อให้ประชาชนใช้ สัญจรไปมาได้สะดวก มากขึ้น	ขนาดกว้างเฉลี่ย ๔ เมตร ยาว ๗๕๐ เมตร หนาเฉลี่ย ๐.๒๐ เมตร หรือมี ปริมาณดินลูกรังไม่ น้อยกว่า ๖๐๐ ลบ. ม.			๑๐๐,๐๐๐			ความกว้าง ความยาว ความหนา	ประชาชนมีความ สะดวก ปลอดภัย ในการสัญจรไปมา	กองช่าง
๔๘	โครงการซ่อมแซมถนน ลูกรังสายกลางหมู่บ้านไป ถนนลาดยาง หมู่ที่ ๗ บ้านดงตี้ว	เพื่อให้ประชาชนใช้ สัญจรไปมาได้สะดวก มากขึ้น	ขนาดกว้างเฉลี่ย ๔ เมตร ยาว ๗๕๐ เมตร หนาเฉลี่ย ๐.๒๐ เมตร หรือมีปริมาณดินลูกรัง ไม่น้อยกว่า ๖๐๐ ลบ. ม.			๑๐๐,๐๐๐			ความกว้าง ความยาว ความหนา	ประชาชนมีความ สะดวก ปลอดภัย ในการสัญจรไปมา	กองช่าง

รายละเอียดโครงการพัฒนา

แผนพัฒนาท้องถิ่น (พ.ศ. ๒๕๖๑ - ๒๕๖๕)

เทศบาลตำบลพระซอง อำเภอนาแก จังหวัดนครพนม

แบบ ผ. ๐๒

ก. ยุทธศาสตร์จังหวัดที่ ๔ การพัฒนาสังคมและคุณภาพชีวิตเพื่อสร้างความสุขอย่างยั่งยืน

ข. ยุทธศาสตร์การพัฒนาของ อปท. ในเขตจังหวัดที่ ๖ เมืองน่าอยู่
ยุทธศาสตร์การพัฒนาของ ทต.พระซองที่ ๕ ด้านการพัฒนาโครงสร้างพื้นฐาน

➔ แผนงานการเกษตร

ที่	โครงการ	วัตถุประสงค์	เป้าหมาย (ผลผลิตของ โครงการ)	งบประมาณ					ตัวชี้วัด (KPI)	ผลที่คาดว่าจะได้รับ	หน่วยงาน รับผิดชอบหลัก
				๒๕๖๑ (บาท)	๒๕๖๒ (บาท)	๒๕๖๓ (บาท)	๒๕๖๔ (บาท)	๒๕๖๕ (บาท)			
๑	โครงการขุดเจาะบ่อบาดาลเพื่อการเกษตร (ม.๑)	เพื่อให้ประชาชนมีแหล่งน้ำเพื่อการเกษตรอย่างเพียงพอ	จำนวน ๕ บ่อ		๑๐๐,๐๐๐	๑๐๐,๐๐๐	๑๐๐,๐๐๐	๑๐๐,๐๐๐	จำนวนบ่อบาดาลที่ขุดเจาะ	ประชาชนมีแหล่งน้ำเพื่อการเกษตรอย่างเพียงพอ	กองช่าง
๒	โครงการขุดเจาะบ่อบาดาลเพื่อการเกษตร (ม.๒)	เพื่อให้ประชาชนมีแหล่งน้ำเพื่อการเกษตรอย่างเพียงพอ	บ่อขนาดเส้นผ่าศูนย์กลาง ๕ นิ้ว ชั้น ๘.๕ จำนวน ๕ บ่อ		๑๐๐,๐๐๐	๑๐๐,๐๐๐	๑๐๐,๐๐๐	๑๐๐,๐๐๐	จำนวนบ่อบาดาลที่ขุดเจาะ	ประชาชนมีแหล่งน้ำเพื่อการเกษตรอย่างเพียงพอ	กองช่าง
๓	โครงการขุดเจาะบ่อบาดาลเพื่อการเกษตร (ม.๔)	เพื่อให้ประชาชนมีแหล่งน้ำเพื่อการเกษตรอย่างเพียงพอ	บ่อขนาด ๕ นิ้ว ชั้น ๘.๕ จำนวน ๕ บ่อ		๑๐๐,๐๐๐	๑๐๐,๐๐๐	๑๐๐,๐๐๐	๑๐๐,๐๐๐	จำนวนบ่อบาดาลที่ขุดเจาะ	ประชาชนมีแหล่งน้ำเพื่อการเกษตรอย่างเพียงพอ	กองช่าง

รายละเอียดโครงการพัฒนา
แผนพัฒนาท้องถิ่น (พ.ศ. ๒๕๖๑ - ๒๕๖๕)
เทศบาลตำบลพระซอง อำเภอนาแก จังหวัดนครพนม

แบบ ผ. ๐๒

ที่	โครงการ	วัตถุประสงค์	เป้าหมาย (ผลผลิตของ โครงการ)	งบประมาณ					ตัวชี้วัด (KPI)	ผลที่คาดว่าจะ ได้รับ	หน่วยงาน รับผิดชอบหลัก
				๒๕๖๑ (บาท)	๒๕๖๒ (บาท)	๒๕๖๓ (บาท)	๒๕๖๔ (บาท)	๒๕๖๕ (บาท)			
๔	โครงการขุดเจาะบ่อบาดาลเพื่อการเกษตร (ม.๕)	เพื่อให้ประชาชนมีแหล่งน้ำเพื่อการเกษตรอย่างเพียงพอ	ขนาดเส้นผ่าศูนย์กลาง ๕ นิ้ว ชั้น ๘.๕ จำนวน ๑๐ บ่อ		๒๐๐,๐๐๐	๒๐๐,๐๐๐	๒๐๐,๐๐๐	๒๐๐,๐๐๐	จำนวนบ่อบาดาลที่ขุดเจาะ	ประชาชนมีแหล่งน้ำเพื่อการเกษตรอย่างเพียงพอ	กองช่าง
๕	โครงการขุดเจาะบ่อบาดาลเพื่อการเกษตร (ม.๗)	เพื่อให้ประชาชนมีแหล่งน้ำเพื่อการเกษตรอย่างเพียงพอ	ขนาดเส้นผ่าศูนย์กลาง ๕ นิ้ว ชั้น ๘.๕ จำนวน ๑๐ บ่อ		๒๐๐,๐๐๐	๒๐๐,๐๐๐	๒๐๐,๐๐๐	๒๐๐,๐๐๐	จำนวนบ่อบาดาลที่ขุดเจาะ	ประชาชนมีแหล่งน้ำเพื่อการเกษตรอย่างเพียงพอ	กองช่าง
๖	โครงการขุดเจาะบ่อบาดาลเพื่อการเกษตร (ม.๙)	เพื่อให้ประชาชนมีแหล่งน้ำเพื่อการเกษตรอย่างเพียงพอ	ขนาดเส้นผ่าศูนย์กลาง ๕ นิ้ว ชั้น ๘.๕ จำนวน ๑๐ บ่อ		๒๐๐,๐๐๐	๒๐๐,๐๐๐	๒๐๐,๐๐๐	๒๐๐,๐๐๐	จำนวนบ่อบาดาลที่ขุดเจาะ	ประชาชนมีแหล่งน้ำเพื่อการเกษตรอย่างเพียงพอ	กองช่าง
๗	โครงการขุดเจาะบ่อบาดาลเพื่อการเกษตร (ม.๑๐)	เพื่อให้ประชาชนมีแหล่งน้ำเพื่อการเกษตรอย่างเพียงพอ	ขนาดเส้นผ่าศูนย์กลาง ๕ นิ้ว ชั้น ๘.๕ จำนวน ๑๐ บ่อ		๒๐๐,๐๐๐	๒๐๐,๐๐๐	๒๐๐,๐๐๐	๒๐๐,๐๐๐	จำนวนบ่อบาดาลที่ขุดเจาะ	ประชาชนมีแหล่งน้ำเพื่อการเกษตรอย่างเพียงพอ	กองช่าง

รายละเอียดโครงการพัฒนา
แผนพัฒนาท้องถิ่น (พ.ศ. ๒๕๖๑ - ๒๕๖๕)
เทศบาลตำบลพระซอง อำเภอนาแก จังหวัดนครพนม

แบบ ผ. ๐๒

ที่	โครงการ	วัตถุประสงค์	เป้าหมาย (ผลผลิตของ โครงการ)	งบประมาณ					ตัวชี้วัด (KPI)	ผลที่คาดว่าจะ ได้รับ	หน่วยงาน รับผิดชอบหลัก
				๒๕๖๑ (บาท)	๒๕๖๒ (บาท)	๒๕๖๓ (บาท)	๒๕๖๔ (บาท)	๒๕๖๕ (บาท)			
๘	โครงการขุดเจาะบ่อ บาดาลเพื่อการเกษตร (ม.๑๑)	เพื่อให้ประชาชนมี แหล่งน้ำเพื่อ การเกษตรอย่าง เพียงพอ	ขนาด เส้นผ่าศูนย์กลาง ๕ นิ้ว ชั้น ๘.๕ จำนวน ๑๐ บ่อ		๒๐๐,๐๐๐	๒๐๐,๐๐๐	๒๐๐,๐๐๐	๒๐๐,๐๐๐	จำนวนบ่อ บาดาลที่ขุด เจาะ	ประชาชนมีแหล่ง น้ำเพื่อการเกษตร อย่างเพียงพอ	กองช่าง
๙	โครงการขุดเจาะบ่อ บาดาลเพื่อการเกษตร (ม.๑๒)	เพื่อให้ประชาชนมี แหล่งน้ำเพื่อ การเกษตรอย่าง เพียงพอ	ขนาด เส้นผ่าศูนย์กลาง ๕ นิ้ว ชั้น ๘.๕ จำนวน ๑๐ บ่อ		๒๐๐,๐๐๐	๒๐๐,๐๐๐	๒๐๐,๐๐๐	๒๐๐,๐๐๐	บ่อบาดาล	มีน้ำเพื่อการเกษตร อย่างเพียงพอ	กองช่าง
๑๐	โครงการขุดเจาะบ่อ บาดาลเพื่อการเกษตร (ม.๑๕)	เพื่อให้ประชาชนมี แหล่งน้ำเพื่อ การเกษตรอย่าง เพียงพอ	ขนาด เส้นผ่าศูนย์กลาง ๕ นิ้ว ชั้น ๘.๕ จำนวน ๑๐ บ่อ		๒๐๐,๐๐๐	๒๐๐,๐๐๐	๒๐๐,๐๐๐	๒๐๐,๐๐๐	จำนวนบ่อ บาดาลที่ขุด เจาะ	ประชาชนมีแหล่ง น้ำเพื่อการเกษตร อย่างเพียงพอ	กองช่าง
๑๑	โครงการขุดเจาะบ่อ บาดาลเพื่อการเกษตร (ม.๑๖)	เพื่อให้ประชาชนมี แหล่งน้ำเพื่อ การเกษตรอย่าง เพียงพอ	ขนาด เส้นผ่าศูนย์กลาง ๕ นิ้ว ชั้น ๘.๕ จำนวน ๑๐ บ่อ		๒๐๐,๐๐๐	๒๐๐,๐๐๐	๒๐๐,๐๐๐	๒๐๐,๐๐๐	จำนวนบ่อ บาดาลที่ขุด เจาะ	ประชาชนมีแหล่ง น้ำเพื่อการเกษตร อย่างเพียงพอ	กองช่าง

รายละเอียดโครงการพัฒนา
แผนพัฒนาท้องถิ่น (พ.ศ. ๒๕๖๑ - ๒๕๖๕)
เทศบาลตำบลพระซอง อำเภอนาแก จังหวัดนครพนม

แบบ ผ. ๐๒

ที่	โครงการ	วัตถุประสงค์	เป้าหมาย (ผลผลิตของ โครงการ)	งบประมาณ					ตัวชี้วัด (KPI)	ผลที่คาดว่าจะ ได้รับ	หน่วยงาน รับผิดชอบหลัก
				๒๕๖๑ (บาท)	๒๕๖๒ (บาท)	๒๕๖๓ (บาท)	๒๕๖๔ (บาท)	๒๕๖๕ (บาท)			
๑๒	โครงการขุดเจาะบ่อบาดาลเพื่อการเกษตร หมู่ที่ ๓	เพื่อให้ประชาชนมีแหล่งน้ำเพื่อการเกษตรอย่างเพียงพอ	ขนาดเส้นผ่าศูนย์กลาง ๕ นิ้ว ชั้น ๘.๕ จำนวน ๑๐ บ่อ		๒๐๐,๐๐๐	๒๐๐,๐๐๐	๒๐๐,๐๐๐	๒๐๐,๐๐๐	จำนวนบ่อบาดาลที่ขุดเจาะ	ประชาชนมีแหล่งน้ำเพื่อการเกษตรอย่างเพียงพอ	กองช่าง
๑๓	โครงการขุดเจาะบ่อบาดาลเพื่อการเกษตร หมู่ที่ ๑๓	เพื่อให้ประชาชนมีแหล่งน้ำเพื่อการเกษตรอย่างเพียงพอ	ขนาดเส้นผ่าศูนย์กลาง ๕ นิ้ว ชั้น ๘.๕ จำนวน ๑๐ บ่อ		๒๐๐,๐๐๐	๒๐๐,๐๐๐	๒๐๐,๐๐๐	๒๐๐,๐๐๐	จำนวนบ่อบาดาลที่ขุดเจาะ	ประชาชนมีแหล่งน้ำเพื่อการเกษตรอย่างเพียงพอ	กองช่าง
๑๔	โครงการขุดเจาะบ่อบาดาลเพื่อการเกษตร หมู่ที่ ๑๔	เพื่อให้ประชาชนมีแหล่งน้ำเพื่อการเกษตรอย่างเพียงพอ	ขนาดเส้นผ่าศูนย์กลาง ๕ นิ้ว ชั้น ๘.๕ จำนวน ๑๐ บ่อ		๒๐๐,๐๐๐	๒๐๐,๐๐๐	๒๐๐,๐๐๐	๒๐๐,๐๐๐	จำนวนบ่อบาดาลที่ขุดเจาะ	ประชาชนมีแหล่งน้ำเพื่อการเกษตรอย่างเพียงพอ	กองช่าง

รายละเอียดโครงการพัฒนา
แผนพัฒนาท้องถิ่น (พ.ศ. ๒๕๖๑ - ๒๕๖๕)
เทศบาลตำบลพระซอง อำเภอนาแก จังหวัดนครพนม

แบบ ผ. ๐๒

ที่	โครงการ	วัตถุประสงค์	เป้าหมาย (ผลผลิตของ โครงการ)	งบประมาณ					ตัวชี้วัด (KPI)	ผลที่คาดว่าจะ ได้รับ	หน่วยงาน รับผิดชอบหลัก
				๒๕๖๑ (บาท)	๒๕๖๒ (บาท)	๒๕๖๓ (บาท)	๒๕๖๔ (บาท)	๒๕๖๕ (บาท)			
๑๕	โครงการสูบน้ำด้วยระบบไฟฟ้า (ม.๑)	เพื่อให้ประชาชนมีน้ำใช้ในการเกษตร	แพสูบน้ำเครื่องยนต์ขนาด ๑๕,๐๐๐ KW.			๓,๕๐๐,๐๐๐	๓,๕๐๐,๐๐๐	๓,๕๐๐,๐๐๐	แพสูบน้ำหนึ่งแห่ง	ประชาชนมีน้ำประปาใช้อย่างทั่วถึง	กองช่าง
๑๖	โครงการขุดลอกหนองสาธารณะ (ม.๒)	เพื่อขุดลอกหนองสาธารณะ	ขนาดเนื้อที่ ๓ ไร่			๒๕๐,๐๐๐	๒๕๐,๐๐๐	๒๕๐,๐๐๐	มีการขุดลอก	กักเก็บน้ำในปริมาณที่เพิ่มขึ้น	กองช่าง
๑๗	โครงการขุดลอกลำห้วยสาธารณะ (ม.๓)	เพื่อขุดลอกลำห้วยสาธารณะ	กว้าง ๔ ม. ยาว ๔๐๐ ม. ลึกเฉลี่ย ๒ ม.			๒๐๐,๐๐๐	๒๐๐,๐๐๐	๒๐๐,๐๐๐	มีการขุดลอก	ระบายน้ำได้ดี	กองช่าง
๑๘	โครงการขุดลอกหนองสาธารณะ (ม.๔)	เพื่อขุดลอกหนองสาธารณะให้กักเก็บน้ำได้ดี	ขนาดเนื้อที่ ๒๐ ไร่			๖๐๐,๐๐๐	๖๐๐,๐๐๐	๖๐๐,๐๐๐	ขนาดเนื้อที่	กักเก็บน้ำเพิ่มขึ้น	กองช่าง

รายละเอียดโครงการพัฒนา
แผนพัฒนาท้องถิ่น (พ.ศ. ๒๕๖๑ - ๒๕๖๕)
เทศบาลตำบลพระซอง อำเภอนาแก จังหวัดนครพนม

แบบ ผ. ๐๒

ที่	โครงการ	วัตถุประสงค์	เป้าหมาย (ผลผลิตของ โครงการ)	งบประมาณ					ตัวชี้วัด (KPI)	ผลที่คาดว่าจะ ได้รับ	หน่วยงาน รับผิดชอบหลัก
				๒๕๖๑ (บาท)	๒๕๖๒ (บาท)	๒๕๖๓ (บาท)	๒๕๖๔ (บาท)	๒๕๖๕ (บาท)			
๑๙	โครงการขยายเขตไฟฟ้า เพื่อการเกษตรเส้นทางไป บ้านเขานาง (ม.๕)	เพื่อให้ประชาชนมี ไฟฟ้าใช้อย่างทั่วถึง	ไฟฟ้าแรงต่ำ ระยะทาง ๖๐๐ เมตร			๑๐๐,๐๐๐	๑๐๐,๐๐๐	๑๐๐,๐๐๐	ประชาชนมี ไฟฟ้าใช้ร้อยละ ๑๐๐	ประชาชนมีไฟฟ้า ใช้อย่างทั่วถึง	กองช่าง
๒๐	โครงการขุดลอกลำห้วย และหนองสาธารณะ ประจำหมู่บ้าน (ม.๕)	เพื่อแก้ไขปัญหาการ ขาดแคนน้ำเพื่อ การเกษตร	ขนาดเนื้อที่ ๑๕ ไร่			๕๐๐,๐๐๐	๕๐๐,๐๐๐	๕๐๐,๐๐๐	ขนาดเนื้อที่	กักเก็บน้ำเพื่อใช้ใน การเกษตร	กองช่าง
๒๑	โครงการขุดลอกหนอง สาธารณะ (ม.๖)	เพื่อขุดลอกหนอง สาธารณะให้กักเก็บน้ำ ได้ดี	ขนาดเนื้อที่ ๑๐ ไร่			๔๐๐,๐๐๐	๔๐๐,๐๐๐	๔๐๐,๐๐๐	ขนาดเนื้อที่	กักเก็บน้ำเพิ่มขึ้น	กองช่าง
๒๒	โครงการซ่อมแซมฝายน้ำ ล้น (ม.๗)	เพื่อซ่อมแซมฝายน้ำ ล้น	กว้าง ๒๐ เมตร ยาว ๘๐๐ เมตร			๑๐๐,๐๐๐	๑๐๐,๐๐๐	๑๐๐,๐๐๐	ความกว้าง ความยาว	สามารถกักเก็บน้ำ ได้ดี	กองช่าง

รายละเอียดโครงการพัฒนา
แผนพัฒนาท้องถิ่น (พ.ศ. ๒๕๖๑ - ๒๕๖๕)
เทศบาลตำบลพระซอง อำเภอนาแก จังหวัดนครพนม

แบบ ผ. ๐๒

ที่	โครงการ	วัตถุประสงค์	เป้าหมาย (ผลผลิตของ โครงการ)	งบประมาณ					ตัวชี้วัด (KPI)	ผลที่คาดว่าจะ ได้รับ	หน่วยงาน รับผิดชอบหลัก
				๒๕๖๑ (บาท)	๒๕๖๒ (บาท)	๒๕๖๓ (บาท)	๒๕๖๔ (บาท)	๒๕๖๕ (บาท)			
๒๓	โครงการขยายเขตไฟฟ้าแรงต่ำเพื่อการเกษตร (ม.๗)	เพื่อให้ประชาชนมีไฟฟ้าใช้อย่างทั่วถึง	ไฟฟ้าแรงต่ำระยะทาง ๘๐๐ เมตร			๑๐๐,๐๐๐	๑๐๐,๐๐๐	๑๐๐,๐๐๐	ประชาชนมีไฟฟ้าใช้ร้อยละ ๑๐๐	ประชาชนมีไฟฟ้าใช้อย่างทั่วถึง	กองช่าง
๒๔	โครงการขุดลอกลำห้วยเชิง (ม.๗)	เพื่อขุดลอกลำห้วยให้กักเก็บน้ำได้ดี	กว้าง ๑๒ ม. ยาว ๘๐๐ ม. ลึกเฉลี่ย ๓ ม.			๔๐๐,๐๐๐	๔๐๐,๐๐๐	๔๐๐,๐๐๐	ขนาดเนื้อที่	การกักเก็บน้ำเพิ่มขึ้น	กองช่าง
๒๕	โครงการก่อสร้างฝายน้ำล้นวังยาว (ม.๘)	เพื่อก่อสร้างฝายน้ำล้น	ก่อสร้างฝายน้ำล้น ๑ แห่ง			๑๐๐,๐๐๐	๑๐๐,๐๐๐	๑๐๐,๐๐๐	ฝายน้ำล้น ๑ แห่ง	มีฝายน้ำล้นเพื่อกักเก็บน้ำ	กองช่าง
๒๖	โครงการก่อสร้างทางน้ำล้น คสล. บริเวณหน้าห้วยกุดปลาแข้ง หมู่ที่ ๑๑ บ้านดงอินน้ำ	เพื่อให้ประชาชนได้รับประโยชน์	ขนาดกว้าง ๔ เมตร ยาว ๑๒ เมตร สูงเฉลี่ย ๑.๒๐ เมตร รายละเอียดตามปริมาณงานและแบบแปลนที่กำหนด			๑๐๐,๐๐๐			ความกว้าง ความยาว ความสูง	ประชาชนได้ใช้ประโยชน์จากแหล่งน้ำ	กองช่าง

รายละเอียดโครงการพัฒนา
แผนพัฒนาท้องถิ่น (พ.ศ. ๒๕๖๑ - ๒๕๖๕)
เทศบาลตำบลพระซอง อำเภอนาแก จังหวัดนครพนม

แบบ ผ. ๐๒

ที่	โครงการ	วัตถุประสงค์	เป้าหมาย (ผลผลิตของ โครงการ)	งบประมาณ					ตัวชี้วัด (KPI)	ผลที่คาดว่าจะ ได้รับ	หน่วยงาน รับผิดชอบหลัก
				๒๕๖๑ (บาท)	๒๕๖๒ (บาท)	๒๕๖๓ (บาท)	๒๕๖๔ (บาท)	๒๕๖๕ (บาท)			
๒๗	โครงการก่อสร้างคลองส่งน้ำระบบท่อ (ม.๑๔)	เพื่อก่อสร้างคลองส่งน้ำระบบท่อ	ระยะทาง ๕๐๐ ม.			๕๐๐,๐๐๐	๕๐๐,๐๐๐	๕๐๐,๐๐๐	ระยะทาง	มีน้ำใช้เพื่อการเกษตรอย่างทั่วถึง	กองช่าง
๒๘	โครงการขุดลอกลำห้วยและหนองสาธารณะประโยชน์ (ม.๙)	เพื่อขุดลอกลำห้วยและหนองสาธารณะประโยชน์ให้กักเก็บน้ำได้ดี	เนื้อที่ ๑๕ ไร่			๕๐๐,๐๐๐	๕๐๐,๐๐๐	๕๐๐,๐๐๐	ขนาดเนื้อที่	การระบายน้ำและกักเก็บน้ำเพิ่มขึ้น	กองช่าง
๒๙	โครงการขุดลอกห้วยฝายวัด (ม.๑๐)	เพื่อขุดลอกห้วยฝายวัด	กว้าง ๑๐ เมตร ยาว ๕๐๐ เมตร ลึกเฉลี่ย ๓ เมตร			๔๐๐,๐๐๐	๔๐๐,๐๐๐	๔๐๐,๐๐๐	ปริมาณพื้นที่การขุดลอก	อ่างเก็บน้ำอยู่ในสภาพสมบูรณ์ระบายน้ำได้ดี	กองช่าง
๓๐	โครงการขุดลอกหนองสาธารณะ (ม.๑๐)	เพื่อขุดลอกหนองสาธารณะให้กักเก็บน้ำได้ดี	เนื้อที่ ๑๐ ไร่			๕๐๐,๐๐๐	๕๐๐,๐๐๐	๕๐๐,๐๐๐	ขนาดเนื้อที่	การระบายน้ำและกักเก็บน้ำเพิ่มขึ้น	กองช่าง

รายละเอียดโครงการพัฒนา
แผนพัฒนาท้องถิ่น (พ.ศ. ๒๕๖๑ - ๒๕๖๕)
เทศบาลตำบลพระซอง อำเภอนาแก จังหวัดนครพนม

แบบ ผ. ๐๒

ที่	โครงการ	วัตถุประสงค์	เป้าหมาย (ผลผลิตของ โครงการ)	งบประมาณ					ตัวชี้วัด (KPI)	ผลที่คาดว่าจะ ได้รับ	หน่วยงาน รับผิดชอบหลัก
				๒๕๖๑ (บาท)	๒๕๖๒ (บาท)	๒๕๖๓ (บาท)	๒๕๖๔ (บาท)	๒๕๖๕ (บาท)			
๓๑	โครงการขุดลอกลำห้วย สาธารณประโยชน์ (ม. ๑๑)	เพื่อขุดลอกขุดลอกลำ ห้วย สาธารณประโยชน์ ให้ กักเก็บน้ำได้ดี	เนื้อที่ ๘ไร่			๓๐๐,๐๐๐	๓๐๐,๐๐๐	๓๐๐,๐๐๐	ขนาดเนื้อที่	การระบายน้ำและ กักเก็บน้ำเพิ่มขึ้น	กองช่าง
๓๒	โครงการก่อสร้างสถานี สูบน้ำระบบท่อจากลำน้ำ บัง (ม.๑๒)	เพื่อก่อสร้างสถานีสูบน้ำ ระบบท่อจากลำน้ำ บังใช้ในการเกษตร	ระบบแพสูบน้ำ ด้วยไฟฟ้า เครื่องยนต์ ๑๕,๐๐๐ KW			๓,๕๐๐,๐๐๐	๓,๕๐๐,๐๐๐	๓,๕๐๐,๐๐๐	สถานีสูบน้ำ	ประชาชนมีน้ำใช้ ในการเกษตร	กองช่าง
๓๓	โครงการขุดลอกลำห้วย และหนอง สาธารณประโยชน์ (ม. ๑๒)	เพื่อขุดลอกขุดลอกลำ ห้วยและหนอง สาธารณประโยชน์ ให้ กักเก็บน้ำได้ดี	เนื้อที่ ๓๐ไร่			๑,๕๐๐,๐๐๐	๑,๕๐๐,๐๐๐	๑,๕๐๐,๐๐๐	ขนาดเนื้อที่	การระบายน้ำและ กักเก็บน้ำเพิ่มขึ้น	กองช่าง

รายละเอียดโครงการพัฒนา
แผนพัฒนาท้องถิ่น (พ.ศ. ๒๕๖๑ - ๒๕๖๕)
เทศบาลตำบลพระซอง อำเภอนาแก จังหวัดนครพนม

แบบ ผ. ๐๒

ที่	โครงการ	วัตถุประสงค์	เป้าหมาย (ผลผลิตของ โครงการ)	งบประมาณ					ตัวชี้วัด (KPI)	ผลที่คาดว่าจะ ได้รับ	หน่วยงาน รับผิดชอบหลัก
				๒๕๖๑ (บาท)	๒๕๖๒ (บาท)	๒๕๖๓ (บาท)	๒๕๖๔ (บาท)	๒๕๖๕ (บาท)			
๓๔	โครงการขยายเขตไฟฟ้า แรงต่ำเพื่อการเกษตร จากบ้านนางปานคำ ซา เทราช ไปทุ่งนายนายทวี อรรคฮาด (ม.๑๓)	เพื่อให้ประชาชนมี ไฟฟ้าใช้อย่างทั่วถึง	ระยะทาง ๑,๐๐๐ เมตร			๑๔๐,๐๐๐	๑๔๐,๐๐๐	๑๔๐,๐๐๐	ประชาชนมี ไฟฟ้าใช้ร้อยละ ๑๐๐	ประชาชนมีไฟฟ้า ใช้อย่างทั่วถึง	กองช่าง
๓๕	โครงการขุดลอกหนอง สระ ประจำหมู่บ้าน (ม. ๑๓)	เพื่อขุดลอกขุดลอกลำ ห้วยและหนอง สาธารณะประโยชน์ ให้ กักเก็บน้ำได้ดี	เนื้อที่ ๕ไร่			๒๐๐,๐๐๐	๒๐๐,๐๐๐	๒๐๐,๐๐๐	ขนาดเนื้อที่	การระบายน้ำและ กักเก็บน้ำเพิ่มขึ้น	กองช่าง
๓๖	โครงการขยายเขตไฟฟ้า แรงต่ำจากนายนายอาทิตย์ มีพรหม ถึงนางนงราศี เหล่าดี (ม.๑๔)	เพื่อให้ประชาชนมี ไฟฟ้าใช้อย่างทั่วถึง	ระยะทาง ๕๐๐ เมตร			๖๕,๐๐๐	๖๕,๐๐๐	๖๕,๐๐๐	ประชาชนมี ไฟฟ้าใช้ร้อยละ ๑๐๐	ประชาชนมีไฟฟ้า ใช้อย่างทั่วถึง	กองช่าง

รายละเอียดโครงการพัฒนา
แผนพัฒนาท้องถิ่น (พ.ศ. ๒๕๖๑ - ๒๕๖๕)
เทศบาลตำบลพระซอง อำเภอนาแก จังหวัดนครพนม

แบบ ผ. ๐๒

ที่	โครงการ	วัตถุประสงค์	เป้าหมาย (ผลผลิตของ โครงการ)	งบประมาณ					ตัวชี้วัด (KPI)	ผลที่คาดว่าจะ ได้รับ	หน่วยงาน รับผิดชอบหลัก
				๒๕๖๑ (บาท)	๒๕๖๒ (บาท)	๒๕๖๓ (บาท)	๒๕๖๔ (บาท)	๒๕๖๕ (บาท)			
๓๗	โครงการขยายเขตไฟฟ้า แรงต่ำเพื่อการเกษตร (ม. ๑๔)	เพื่อให้ประชาชนมี ไฟฟ้าใช้อย่างทั่วถึง	ระยะทาง ๔๐๐ เมตร มิเตอร์ ขนาด ๑๕ แอมป์			๔๐,๐๐๐	๔๐,๐๐๐	๔๐,๐๐๐	ประชาชนมี ไฟฟ้าใช้ร้อยละ ๑๐๐	ประชาชนมีไฟฟ้า ใช้อย่างทั่วถึง	กองช่าง
๓๘	โครงการขุดลอกหนอง บ่อเกลือและหนอง สาธารณะ (ม.๑๔)	เพื่อขุดลอกหนอง บ่อ เกลือและหนอง สาธารณะ ให้กักเก็บ น้ำได้ดี	เนื้อที่ ๓๐ไร่			๙๐๐,๐๐๐	๓๐๐,๐๐๐	๓๐๐,๐๐๐	ขนาดเนื้อที่	การระบายน้ำและ กักเก็บน้ำเพิ่มขึ้น	กองช่าง
๓๙	โครงการขุดลอกลำห้วย สาธารณะประโยชน์ (ม. ๑๕)	เพื่อขุดลอกลำห้วย สาธารณะประโยชน์ให้ กักเก็บน้ำได้ดี	เนื้อที่ ๑๐ไร่			๑๐๐,๐๐๐	๑๐๐,๐๐๐	๑๐๐,๐๐๐	ขนาดเนื้อที่	การระบายน้ำและ กักเก็บน้ำเพิ่มขึ้น	กองช่าง
๔๐	โครงการขยายเขตไฟฟ้า แรงต่ำเพื่อการเกษตร เส้นทางบ้านนางประภา แก้วคนตรง (ม.๑๖)	เพื่อให้ประชาชนมี ไฟฟ้าใช้อย่างทั่วถึง	ระยะทาง ๑,๐๐๐ เมตร			๑๔๐,๐๐๐	๑๔๐,๐๐๐	๑๔๐,๐๐๐	ประชาชนมี ไฟฟ้าใช้ร้อยละ ๑๐๐	ประชาชนมีไฟฟ้า ใช้อย่างทั่วถึง	กองช่าง
๔๑	โครงการขุดลอกลำห้วย สาธารณะประโยชน์ (ม. ๑๖)	เพื่อขุดลอกลำห้วย สาธารณะประโยชน์ให้ กักเก็บน้ำได้ดี	เนื้อที่ ๒๐ไร่			๒๐๐,๐๐๐	๒๐๐,๐๐๐	๒๐๐,๐๐๐	ขนาดเนื้อที่	การระบายน้ำและ กักเก็บน้ำเพิ่มขึ้น	กองช่าง

รายละเอียดโครงการพัฒนา

แผนพัฒนาท้องถิ่น (พ.ศ. ๒๕๖๑ - ๒๕๖๕)

เทศบาลตำบลพระซาง อำเภอนาแก จังหวัดนครพนม

แบบ ผ. ๐๒

ที่	โครงการ	วัตถุประสงค์	เป้าหมาย (ผลผลิตของ โครงการ)	งบประมาณ					ตัวชี้วัด (KPI)	ผลที่คาดว่าจะ ได้รับ	หน่วยงาน รับผิดชอบหลัก
				๒๕๖๑ (บาท)	๒๕๖๒ (บาท)	๒๕๖๓ (บาท)	๒๕๖๔ (บาท)	๒๕๖๕ (บาท)			
๔๒	โครงการขุดลอกหนองบ่อ เกลือ หมู่ที่ ๔ บ้านพระ ซางน้อย	เพื่อขุดลอกหนอง สาธารณะประโยชน์ให้ กักเก็บน้ำได้ดี	รายละเอียดตาม ปริมาณที่ กำหนด			๕๐๐,๐๐๐	๕๐๐,๐๐๐	๕๐๐,๐๐๐	ขนาดเนื้อที่	การระบายน้ำและ กักเก็บน้ำเพิ่มขึ้น	กองช่าง
๔๓	โครงการขุดลอกหนองบ่อ เสือ หมู่ที่ ๔ บ้านพระ ซาง	เพื่อขุดลอกหนอง สาธารณะประโยชน์ให้ กักเก็บน้ำได้ดี	รายละเอียดตาม ปริมาณที่ กำหนด			๕๐๐,๐๐๐	๕๐๐,๐๐๐	๕๐๐,๐๐๐	ขนาดเนื้อที่	การระบายน้ำและ กักเก็บน้ำเพิ่มขึ้น	กองช่าง
๔๔	โครงการขุดลอกหนองคอ ขวด หมู่ที่ ๕ บ้านนาสี นวน	เพื่อขุดลอกหนอง สาธารณะประโยชน์ให้ กักเก็บน้ำได้ดี	รายละเอียดตาม ปริมาณที่ กำหนด			๕๐๐,๐๐๐	๕๐๐,๐๐๐	๕๐๐,๐๐๐	ขนาดเนื้อที่	การระบายน้ำและ กักเก็บน้ำเพิ่มขึ้น	กองช่าง
๔๕	โครงการขุดลอกหนอง สาธารณะ หมู่ที่ ๕ บ้าน นาสีนวน	เพื่อขุดลอกหนอง สาธารณะประโยชน์ให้ กักเก็บน้ำได้ดี	รายละเอียดตาม ปริมาณที่ กำหนด			๕๐๐,๐๐๐	๕๐๐,๐๐๐	๕๐๐,๐๐๐	ขนาดเนื้อที่	การระบายน้ำและ กักเก็บน้ำเพิ่มขึ้น	กองช่าง
๔๖	โครงการขุดลอกห้วยเชิง หมู่ที่ ๗ บ้านดงด้วง	เพื่อขุดลอกหนอง สาธารณะประโยชน์ให้ กักเก็บน้ำได้ดี	รายละเอียดตาม ปริมาณที่ กำหนด			๕๐๐,๐๐๐	๕๐๐,๐๐๐	๕๐๐,๐๐๐	ขนาดเนื้อที่	การระบายน้ำและ กักเก็บน้ำเพิ่มขึ้น	กองช่าง
๔๗	โครงการขุดลอกหนองบ่อ น้อย หมู่ที่ ๘	เพื่อขุดลอกหนอง สาธารณะประโยชน์ให้ กักเก็บน้ำได้ดี	รายละเอียดตาม ปริมาณที่ กำหนด			๕๐๐,๐๐๐	๕๐๐,๐๐๐	๕๐๐,๐๐๐	ขนาดเนื้อที่	การระบายน้ำและ กักเก็บน้ำเพิ่มขึ้น	กองช่าง

รายละเอียดโครงการพัฒนา

แผนพัฒนาท้องถิ่น (พ.ศ. ๒๕๖๑ - ๒๕๖๕)

เทศบาลตำบลพระซอง อำเภอนาแก จังหวัดนครพนม

แบบ ผ. ๐๒

ที่	โครงการ	วัตถุประสงค์	เป้าหมาย (ผลผลิตของ โครงการ)	งบประมาณ					ตัวชี้วัด (KPI)	ผลที่คาดว่าจะ ได้รับ	หน่วยงาน รับผิดชอบหลัก
				๒๕๖๑ (บาท)	๒๕๖๒ (บาท)	๒๕๖๓ (บาท)	๒๕๖๔ (บาท)	๒๕๖๕ (บาท)			
๔๘	โครงการขุดลอกห้วย ฮ้องหลง หมู่ที่ ๘ บ้าน บ่อดอกซ้อน	เพื่อขุดลอกหนอง สาธารณะประโยชน์ให้ กักเก็บน้ำได้ดี	รายละเอียดตาม ปริมาณที่ กำหนด			๔๐๐,๐๐๐	๔๐๐,๐๐๐	๔๐๐,๐๐๐	ขนาดเนื้อที่	การระบายน้ำและ กักเก็บน้ำเพิ่มขึ้น	กองช่าง
๔๙	โครงการขุดลอกห้วย ข้างน้อย หมู่ที่ ๘ บ้าน บ่อดอกซ้อน	เพื่อขุดลอกหนอง สาธารณะประโยชน์ให้ กักเก็บน้ำได้ดี	รายละเอียดตาม ปริมาณที่ กำหนด			๓๐๐,๐๐๐	๓๐๐,๐๐๐	๓๐๐,๐๐๐	ขนาดเนื้อที่	การระบายน้ำและ กักเก็บน้ำเพิ่มขึ้น	กองช่าง
๕๐	โครงการขุดลอกห้วยวัง แสง หมู่ที่ ๙ บ้านหนอง ยอ	เพื่อขุดลอกหนอง สาธารณะประโยชน์ให้ กักเก็บน้ำได้ดี	รายละเอียดตาม ปริมาณที่ กำหนด			๕๐๐,๐๐๐	๕๐๐,๐๐๐	๕๐๐,๐๐๐	ขนาดเนื้อที่	การระบายน้ำและ กักเก็บน้ำเพิ่มขึ้น	กองช่าง
๕๑	โครงการขุดลอกห้วย สาธารณะ หมู่ที่ ๑๐ บ้านสองคอน	เพื่อขุดลอกหนอง สาธารณะประโยชน์ให้ กักเก็บน้ำได้ดี	รายละเอียดตาม ปริมาณที่ กำหนด			๔๐๐,๐๐๐	๔๐๐,๐๐๐	๔๐๐,๐๐๐	ขนาดเนื้อที่	การระบายน้ำและ กักเก็บน้ำเพิ่มขึ้น	กองช่าง
๕๒	โครงการขุดลอกลำน้ำ บัง หมู่ที่ ๑๒ บ้านท่า จำปา	เพื่อขุดลอกหนอง สาธารณะประโยชน์ให้ กักเก็บน้ำได้ดี	รายละเอียดตาม ปริมาณที่ กำหนด			๕๐๐,๐๐๐	๕๐๐,๐๐๐	๕๐๐,๐๐๐	ขนาดเนื้อที่	การระบายน้ำและ กักเก็บน้ำเพิ่มขึ้น	กองช่าง
๕๓	โครงการขุดลอกห้วย ผักหวาน หมู่ที่ ๑๕ บ้านโพนแพง	เพื่อขุดลอกหนอง สาธารณะประโยชน์ให้ กักเก็บน้ำได้ดี	รายละเอียดตาม ปริมาณที่ กำหนด			๕๐๐,๐๐๐	๕๐๐,๐๐๐	๕๐๐,๐๐๐	ขนาดเนื้อที่	การระบายน้ำและ กักเก็บน้ำเพิ่มขึ้น	กองช่าง

รายละเอียดโครงการพัฒนา
แผนพัฒนาท้องถิ่น (พ.ศ. ๒๕๖๑ - ๒๕๖๕)
สำหรับ โครงการที่เกี่วข้องกับขององค์กรปกครองส่วนท้องถิ่น
เทศบาลตำบลพระซอง อำเภอนาแก จังหวัดนครพนม

ก. ยุทธศาสตร์จังหวัดที่ ๔ การพัฒนาสังคมและคุณภาพชีวิตเพื่อสร้างความสุขอย่างยั่งยืน

ข. ยุทธศาสตร์การพัฒนาขององค์กรปกครองส่วนท้องถิ่นในเขตจังหวัดที่ ๖ เมื่อนำอยู่

ยุทธศาสตร์การพัฒนาของ ทต.พระซองที่ ๕ ยุทธศาสตร์การพัฒนาโครงสร้างพื้นฐาน

➔ แผนงานอุตสาหกรรมและการโยธา

ที่	โครงการ	วัตถุประสงค์	เป้าหมาย (ผลผลิตของ โครงการ)	งบประมาณ					ตัวชี้วัด (KPI)	ผลที่คาดว่าจะได้รับ	หน่วยงาน รับผิดชอบหลัก
				๒๕๖๑ (บาท)	๒๕๖๒ (บาท)	๒๕๖๓ (บาท)	๒๕๖๔ (บาท)	๒๕๖๕ (บาท)			
๑	โครงการก่อสร้างถนน คสล. สาย พระซอง-บ่อ ดอกซ้อน-ดงตัว-บ้านนา- ทุ่งตะวัน (ต.นาเลียง)	เพื่อให้ประชาชนใช้ สัญจรไปมาได้ สะดวกมากขึ้น	กว้าง ๕ เมตร ยาว ๕,๐๐๐ เมตร หนา ๐.๑๕ เมตร			๑๒,๐๐๐,๐๐๐	๑๒,๐๐๐,๐๐๐	๑๒,๐๐๐,๐๐๐	ความกว้าง ความยาว ความหนา	ประชาชนมี ความสะดวก ปลอดภัยในการ สัญจรไปมา	อบจ.
๒	โครงการก่อสร้างถนน คสล. สายพระซอง-นาคู	เพื่อให้ประชาชนใช้ สัญจรไปมาได้ สะดวกมากขึ้น	กว้าง ๕ ม. ยาว ๑,๐๐๐ ม. หนา ๐.๑๕ ม.			๓,๐๐๐,๐๐๐	๓,๐๐๐,๐๐๐	๓,๐๐๐,๐๐๐	ความกว้าง ความยาว ความหนา	ประชาชนมี ความสะดวก ปลอดภัยในการ สัญจรไปมา	อบจ.

รายละเอียดโครงการพัฒนา
แผนพัฒนาท้องถิ่น (พ.ศ. ๒๕๖๑ - ๒๕๖๕)
สำหรับ โครงการที่เกี่วข้องกับภาพขององค์กรปกครองส่วนท้องถิ่น
เทศบาลตำบลพระซอง อำเภอนาแก จังหวัดนครพนม

ก. ยุทธศาสตร์จังหวัดที่ ๔ การพัฒนาสังคมและคุณภาพชีวิตเพื่อสร้างความสุขอย่างยั่งยืน

ข. ยุทธศาสตร์การพัฒนาขององค์กรปกครองส่วนท้องถิ่นในเขตจังหวัดที่ ๖ เมืองน่าอยู่

ยุทธศาสตร์การพัฒนาของ ทต.พระซองที่ ๕ ยุทธศาสตร์การพัฒนาโครงสร้างพื้นฐาน

➔ แผนงานเคหะและชุมชน

ที่	โครงการ	วัตถุประสงค์	เป้าหมาย (ผลผลิตของ โครงการ)	งบประมาณ					ตัวชี้วัด (KPI)	ผลที่คาดว่าจะ ได้รับ	หน่วยงาน รับผิดชอบหลัก
				๒๕๖๑ (บาท)	๒๕๖๒ (บาท)	๒๕๖๓ (บาท)	๒๕๖๔ (บาท)	๒๕๖๕ (บาท)			
๑	โครงการสร้างเขื่อน ป้องกันตลิ่งริมน้ำบัง จากวัดท่าโพธิ์ชัย (ม.๑)	เพื่อสร้างสันเขื่อน ริมน้ำบัง	กว้าง ๕ ม. ยาว ๔๐๐ ม.			๑๖,๐๐๐,๐๐๐	๑๖,๐๐๐,๐๐๐	๑๖,๐๐๐,๐๐๐	ประชาชน ผู้ใช้บริการมี ความพึงพอใจ ร้อยละ ๗๐	การกัดเซาะ ตลิ่งลดลง	เทศบาล อบจ.
๒	โครงการก่อสร้างสถานี สูบน้ำพร้อมท่อส่งน้ำ เพื่อการเกษตร	เพื่อก่อสร้างสถานีสูบน้ำ พร้อมท่อส่งน้ำเพื่อ การเกษตร	ก่อสร้างสถานี สูบน้ำ ๑ แห่ง พร้อมท่อส่งน้ำ			๓๐,๐๐๐,๐๐๐	๓๐,๐๐๐,๐๐๐	๓๐,๐๐๐,๐๐๐	สถานีสูบน้ำ ๑ แห่ง พร้อมท่อ ส่งน้ำ	ประชาชนมีน้ำ ใช้เพื่อ การเกษตร อย่างเพียงพอ	เทศบาล อบจ.
๓	โครงการขุดลอกอ่าง เก็บน้ำโคกช้างตาย	เพื่อขุดลอกอ่างเก็บน้ำ โคกช้างตาย	ขนาดพื้นที่ไม่ น้อยกว่า ๒๐ ไร่			๑๐,๐๐๐,๐๐๐	๑๐,๐๐๐,๐๐๐	๑๐,๐๐๐,๐๐๐	ปริมาณพื้นที่ การขุดลอก	อ่างเก็บน้ำอยู่ใน สภาพ สมบูรณ์ ระบายน้ำได้ดี	เทศบาล อบจ.

รายละเอียดโครงการพัฒนา

แบบ ผ. ๐๒/๑

แผนพัฒนาท้องถิ่น (พ.ศ. ๒๕๖๑ - ๒๕๖๕)

สำหรับ โครงการที่เกี่วข้องกับขององค์กรปกครองส่วนท้องถิ่น

เทศบาลตำบลพระซอง อำเภอนาแก จังหวัดนครพนม

ก. ยุทธศาสตร์จังหวัดที่ ๔ การพัฒนาสังคมและคุณภาพชีวิตเพื่อสร้างความสุขอย่างยั่งยืน

ข. ยุทธศาสตร์การพัฒนาขององค์กรปกครองส่วนท้องถิ่นในเขตจังหวัดที่ ๖ เมืองน่าอยู่

ยุทธศาสตร์การพัฒนาของ ทต.พระซองที่ ๕ ยุทธศาสตร์การพัฒนาโครงสร้างพื้นฐาน

➔ แผนงานการเกษตร

ที่	โครงการ	วัตถุประสงค์	เป้าหมาย (ผลผลิตของ โครงการ)	งบประมาณ					ตัวชี้วัด (KPI)	ผลที่คาดว่าจะ ได้รับ	หน่วยงาน รับผิดชอบหลัก
				๒๕๖๑ (บาท)	๒๕๖๒ (บาท)	๒๕๖๓ (บาท)	๒๕๖๔ (บาท)	๒๕๖๕ (บาท)			
๑	โครงการก่อสร้างสถานีสูบน้ำพร้อมท่อส่งน้ำเพื่อการเกษตรบริเวณป่าช้า (ม.๕)	เพื่อก่อสร้างสถานีสูบน้ำพร้อมท่อส่งน้ำเพื่อการเกษตร	ก่อสร้างสถานีสูบน้ำ ๑ แห่ง เครื่องสูบน้ำไม่น้อยกว่า ๑๕,๐๐๐ กิโลวัตต์			๓,๙๐๐,๐๐๐	๓,๙๐๐,๐๐๐	๓,๙๐๐,๐๐๐	สถานีสูบน้ำ ๑ แห่ง	ประชาชนมีน้ำใช้เพื่อการเกษตรอย่างเพียงพอ	เทศบาล อบจ.
๒	โครงการก่อสร้างสถานีสูบน้ำระบบท่อจากลำน้ำบัง (ม.๑๒)	เพื่อก่อสร้างสถานีสูบน้ำระบบท่อจากลำน้ำบังใช้ในการเกษตร	ระบบแพสูบน้ำด้วยไฟฟ้า เครื่องยนต์ ๑๕,๐๐๐ KW			๓,๕๐๐,๐๐๐	๓,๕๐๐,๐๐๐	๓,๕๐๐,๐๐๐	สถานีสูบน้ำ	ประชาชนมีน้ำใช้ในการเกษตร	เทศบาล อบจ.
๓	โครงการขุดลอกลำห้วยและหนองสาธารณะประโยชน์ (ม.๘)	เพื่อขุดลอกลำห้วยและหนองสาธารณะประโยชน์ให้กักเก็บน้ำได้ดี	เนื้อที่ ๒๕ ไร่			๑,๐๐๐,๐๐๐	๑,๐๐๐,๐๐๐	๑,๐๐๐,๐๐๐	ขนาดเนื้อที่	การระบายน้ำและกักเก็บน้ำเพิ่มขึ้น	เทศบาล อบจ.
๔	โครงการปรับปรุงซ่อมแซมฝายวังไธ (ม.๙,๑๐)	เพื่อซ่อมแซมฝายวังไธให้มีประสิทธิภาพ	กว้าง ๔๐ เมตร ยาว ๖ เมตร สูง ๓.๕๐ เมตร			๒,๐๐๐,๐๐๐	๒,๐๐๐,๐๐๐	๒,๐๐๐,๐๐๐	ความกว้าง ความยาว ความสูง	เพื่อให้ฝายวังไธอยู่ในสภาพที่ดี	เทศบาล อบจ.

รายละเอียดโครงการพัฒนา

แบบ ผ. ๐๒/๑

แผนพัฒนาท้องถิ่น (พ.ศ. ๒๕๖๑ - ๒๕๖๕)

สำหรับ โครงการที่เกี่วข้องกับขององค์กรปกครองส่วนท้องถิ่น

เทศบาลตำบลพระซอง อำเภอนาแก จังหวัดนครพนม

ที่	โครงการ	วัตถุประสงค์	เป้าหมาย (ผลผลิตของ โครงการ)	งบประมาณ					ตัวชี้วัด (KPI)	ผลที่คาดว่าจะ ได้รับ	หน่วยงาน รับผิดชอบหลัก
				๒๕๖๑ (บาท)	๒๕๖๒ (บาท)	๒๕๖๓ (บาท)	๒๕๖๔ (บาท)	๒๕๖๕ (บาท)			
๕	โครงการขุดลอกอ่างเก็บ น้ำโศกข้างตาย (ม.๙)	เพื่อขุดลอกอ่างเก็บ น้ำโศกข้างตาย	ขนาดพื้นที่ไม่ น้อยกว่า ๒๐ ไร่			๑๐,๐๐๐,๐๐๐	๑๐,๐๐๐,๐๐๐	๑๐,๐๐๐,๐๐๐	ปริมาณพื้นที่ การขุดลอก	อ่างเก็บน้ำอยู่ใน สภาพสมบูรณ์ ระบายน้ำได้ดี	เทศบาล อบจ.
๖	โครงการก่อสร้างคลอง ส่งน้ำเพื่อการเกษตร (ม.๑๓)	เพื่อก่อสร้างคลองส่ง น้ำเพื่อการเกษตร	ระยะทาง ๑,๐๐๐ เมตร			๒,๐๐๐,๐๐๐	๒,๐๐๐,๐๐๐	๒,๐๐๐,๐๐๐	ความยาวของ คลองส่งน้ำ	ประชาชนมีน้ำใช้ เพื่อการเกษตร อย่างทั่วถึง	เทศบาล อบจ.
๗	โครงการก่อสร้างคลอง ส่งน้ำขนาดเล็กจากบ้าน หนองยอถึงบ้านบ่อดอก ซ้อน (ม.๙)	เพื่อก่อสร้างคลองส่ง น้ำเพื่อการเกษตร	ระยะทาง ประมาณ ๓,๐๐๐ เมตร			๖,๐๐๐,๐๐๐	๖,๐๐๐,๐๐๐	๖,๐๐๐,๐๐๐	ความยาวของ คลองส่งน้ำ	ประชาชนมีน้ำใช้ เพื่อการเกษตร อย่างทั่วถึง	เทศบาล อบจ.
๘	โครงการขยายเขตคลอง ส่งน้ำต่อจากคลองบ้าน หนองยอ (ม.๑๑)	เพื่อขยายเขตคลอง ส่งน้ำเพื่อการเกษตร	ระยะทาง ประมาณ ๑,๐๐๐เมตร			๑,๐๐๐,๐๐๐	๑,๐๐๐,๐๐๐	๑,๐๐๐,๐๐๐	ความยาวของ คลองส่งน้ำ	ประชาชน มีน้ำใช้ เพื่อการเกษตร อย่างทั่วถึง	เทศบาล อบจ.

บัญชีครุภัณฑ์

แผนพัฒนาท้องถิ่น (พ.ศ. ๒๕๖๑ - ๒๕๖๕)

เทศบาลตำบลพระซอง อำเภอนาแก จังหวัดนครพนม

แบบ ผ.๐๓

ที่	แผนงาน	หมวด	ประเภท	เป้าหมาย (ผลผลิตของครุภัณฑ์)	งบประมาณ					หน่วยงานที่ รับผิดชอบ หลัก
					๒๕๖๑ (บาท)	๒๕๖๒ (บาท)	๒๕๖๓ (บาท)	๒๕๖๔ (บาท)	๒๕๖๕ (บาท)	
๑	แผนงานบริหารทั่วไป	ครุภัณฑ์	ครุภัณฑ์ สำนักงาน	เก้าอี้จัดเลี้ยง จำนวน ๓๐ ตัว ตัวละ ๖๐๐ บาท			๑๘,๐๐๐			สำนักปลัดฯ
๒	แผนงานบริหารทั่วไป	ครุภัณฑ์	ครุภัณฑ์ สำนักงาน	โต๊ะพับอเนกประสงค์บริการ ประชาชน ๒๐ ตัว			๓๐,๐๐๐			สำนักปลัดฯ
๓	แผนงานบริหารทั่วไป	ครุภัณฑ์	ครุภัณฑ์ สำนักงาน	เต็นท์ผ้าใบ ๔ หลัง			๑๐๐,๐๐๐			สำนักปลัดฯ
๔	แผนงานบริหารทั่วไป	ครุภัณฑ์	ครุภัณฑ์ สำนักงาน	เก้าอี้พลาสติกบริการประชาชน ๒๐๐ ตัว			๖๐,๐๐๐			สำนักปลัดฯ
๕	แผนงานบริหารทั่วไป	ครุภัณฑ์	ครุภัณฑ์ สำนักงาน	พัดลมอุตสาหกรรม ๖ ตัว		๓๐,๐๐๐	๓๐,๐๐๐			สำนักปลัดฯ
๖	แผนงานบริหารทั่วไป	ครุภัณฑ์	ครุภัณฑ์ สำนักงาน	เครื่องทำน้ำร้อนน้ำเย็น ๒ ตัว				๑๐,๐๐๐	๑๐,๐๐๐	สำนักปลัดฯ
๗	แผนงานบริหารทั่วไป	ครุภัณฑ์	ครุภัณฑ์ สำนักงาน	โต๊ะหมู่บูชา ๑ ชุด					๕,๐๐๐	สำนักปลัดฯ
๘	แผนงานบริหารทั่วไป	ครุภัณฑ์	ครุภัณฑ์ สำนักงาน	โต๊ะทำงานระดับ ๓ ๒ ชุด				๕,๐๐๐	๕,๐๐๐	สำนักปลัดฯ

ที่	แผนงาน	หมวด	ประเภท	เป้าหมาย (ผลผลิตของครุภัณฑ์)	งบประมาณ					หน่วยงานที่รับผิดชอบหลัก	
					๒๕๖๑ (บาท)	๒๕๖๒ (บาท)	๒๕๖๓ (บาท)	๒๕๖๔ (บาท)	๒๕๖๕ (บาท)		
๙	แผนงานบริหารทั่วไป	ครุภัณฑ์	ครุภัณฑ์ สำนักงาน	เก้าอี้ทำงานระดับ ๓ จำนวน ๔ ชุด		๖,๐๐๐	๖,๐๐๐	๖,๐๐๐	๖,๐๐๐	๖,๐๐๐	สำนักปลัดฯ
๑๐	แผนงานบริหารทั่วไป	ครุภัณฑ์	ครุภัณฑ์ สำนักงาน	โทรศัพท์สำนักงานพร้อมแฟกซ์ ๑ ชุด				๒๐,๐๐๐	๒๐,๐๐๐	๒๐,๐๐๐	สำนักปลัดฯ
๑๑	แผนงานบริหารทั่วไป	ครุภัณฑ์	ครุภัณฑ์ สำนักงาน	โทรศัพท์เคลื่อนที่ ๑ ชุด				๒๐,๐๐๐	๒๐,๐๐๐	๒๐,๐๐๐	สำนักปลัดฯ
๑๒	แผนงานบริหารทั่วไป	ครุภัณฑ์	ครุภัณฑ์ คอมพิวเตอร์	คอมพิวเตอร์โน้ตบุ๊ก ๔ เครื่องๆ ละ ๒๒,๐๐๐ บาท		๘๘,๐๐๐	๘๘,๐๐๐	๘๘,๐๐๐	๘๘,๐๐๐	๘๘,๐๐๐	สำนักปลัดฯ
๑๓	แผนงานบริหารทั่วไป	ครุภัณฑ์	ครุภัณฑ์ คอมพิวเตอร์	เครื่องพิมพ์ชนิดเลเซอร์ ๒ เครื่อง			๒๐,๐๐๐	๒๐,๐๐๐	๒๐,๐๐๐	๒๐,๐๐๐	สำนักปลัดฯ
๑๔	แผนงานการศึกษา	ครุภัณฑ์	ครุภัณฑ์ คอมพิวเตอร์	คอมพิวเตอร์โน้ตบุ๊ก ๑ เครื่อง			๓๐,๐๐๐	๓๐,๐๐๐	๓๐,๐๐๐	๓๐,๐๐๐	สำนักปลัดฯ งานการศึกษา
๑๕	แผนงานบริหารทั่วไปเกี่ยวกับการป้องกันและบรรเทาสาธารณภัย	ครุภัณฑ์	ครุภัณฑ์ คอมพิวเตอร์	เครื่องคอมพิวเตอร์ชนิดโน้ตบุ๊ก ๑ เครื่อง		๒๕,๐๐๐	๒๕,๐๐๐	๒๕,๐๐๐	๒๕,๐๐๐	๒๕,๐๐๐	สำนักปลัดฯ/ งานป้องกันฯ
๑๖	แผนงานบริหารทั่วไปเกี่ยวกับการป้องกันและบรรเทาสาธารณภัย	ครุภัณฑ์	ครุภัณฑ์ คอมพิวเตอร์	เครื่องพิมพ์ชนิดเลเซอร์ ๑ เครื่อง		๑๐,๐๐๐	๑๐,๐๐๐	๑๐,๐๐๐	๑๐,๐๐๐	๒๐,๐๐๐	สำนักปลัดฯ/ งานป้องกันฯ
๑๗	แผนงานบริหารทั่วไปเกี่ยวกับการป้องกันและบรรเทาสาธารณภัย	ครุภัณฑ์	ครุภัณฑ์ ดับเพลิง	สายสูบน้ำดับเพลิง ขนาด ๒.๕ นิ้ว ยาว ๒๐ เมตร จำนวน ๑ เส้น			๒๐,๐๐๐	๒๐,๐๐๐	๒๐,๐๐๐	๒๐,๐๐๐	สำนักปลัดฯ/ งานป้องกันฯ

ที่	แผนงาน	หมวด	ประเภท	เป้าหมาย (ผลผลิตของครุภัณฑ์)	งบประมาณ					หน่วยงานที่รับผิดชอบหลัก
					๒๕๖๑ (บาท)	๒๕๖๒ (บาท)	๒๕๖๓ (บาท)	๒๕๖๔ (บาท)	๒๕๖๕ (บาท)	
๑๘	แผนงานบริหารทั่วไปเกี่ยวกับการป้องกันและบรรเทาสาธารณภัย	ครุภัณฑ์	ครุภัณฑ์ดับเพลิง	ถังพ่นน้ำยาดับเพลิงแบบสะพายหลัง(แบบใช้แบตเตอรี่)			๒๕,๐๐๐	๒๕,๐๐๐	๒๕,๐๐๐	สำนักปลัดฯ/ งานป้องกันฯ
๑๙	แผนงานบริหารทั่วไป	ครุภัณฑ์	ครุภัณฑ์สำนักงาน	ตู้เหล็กเก็บเอกสาร ๒ บาน จำนวน ๓ ตู้ๆ ละ ๕,๕๐๐ บาท		๑๖,๕๐๐	๑๖,๕๐๐	๑๖,๕๐๐	๑๖,๕๐๐	กองคลัง
๒๐	แผนงานบริหารทั่วไป	ครุภัณฑ์	ครุภัณฑ์คอมพิวเตอร์	เครื่องคอมพิวเตอร์โน้ตบุ๊กสำหรับประมวลผล จำนวน ๓ เครื่องๆละ ๒๒,๐๐๐ บาท		๖๖,๐๐๐	๖๖,๐๐๐	๖๖,๐๐๐	๖๖,๐๐๐	กองคลัง
๒๑	แผนงานบริหารทั่วไป	ครุภัณฑ์	ครุภัณฑ์คอมพิวเตอร์	เครื่องคอมพิวเตอร์โน้ตบุ๊กสำหรับประมวลผล จำนวน ๒ เครื่องๆละ ๒๒,๐๐๐บาท		๔๔,๐๐๐	๔๔,๐๐๐	๔๔,๐๐๐	๔๔,๐๐๐	กองวิชาการ และแผนงาน
๒๒	แผนงานบริหารทั่วไป	ครุภัณฑ์	ครุภัณฑ์คอมพิวเตอร์	เครื่องพิมพ์ชนิดเลเซอร์ ๒ เครื่อง		๑๕,๘๐๐	๑๕,๘๐๐	๑๕,๘๐๐	๑๕,๘๐๐	กองวิชาการ และแผนงาน
๒๓	แผนงานบริหารทั่วไป	ครุภัณฑ์	ครุภัณฑ์สำนักงาน	เครื่องถ่ายเอกสาร ๑ เครื่อง		๑๖๐,๐๐๐	๑๖๐,๐๐๐	๑๖๐,๐๐๐	๑๖๐,๐๐๐	สำนักปลัด
๒๔	แผนงานบริหารทั่วไป	ครุภัณฑ์	ครุภัณฑ์สำนักงาน	เครื่องปรับอากาศ ๓ เครื่อง			๙๙,๐๐๐	๙๙,๐๐๐	๙๙,๐๐๐	สำนักปลัด
๒๕	แผนงานบริหารทั่วไป	ครุภัณฑ์	ครุภัณฑ์สำนักงาน	เครื่องโทรสาร ๑ เครื่อง		๓๐,๐๐๐	๓๐,๐๐๐	๓๐,๐๐๐	๓๐,๐๐๐	สำนักปลัด
๒๖	แผนงานบริหารทั่วไป	ครุภัณฑ์	ครุภัณฑ์งานบ้านงานครัว	เครื่องตัดหญ้าแบบสะพาย ๔ เครื่อง			๕๐,๐๐๐	๕๐,๐๐๐	๕๐,๐๐๐	สำนักปลัด
๒๗	แผนงานบริหารทั่วไป	ครุภัณฑ์	ครุภัณฑ์งานบ้านงานครัว	เครื่องทำน้ำเย็น ๑ เครื่อง		๑๕,๐๐๐	๑๕,๐๐๐	๑๕,๐๐๐	๑๕,๐๐๐	สำนักปลัด

ที่	แผนงาน	หมวด	ประเภท	เป้าหมาย (ผลผลิตของครุภัณฑ์)	งบประมาณ					หน่วยงานที่รับผิดชอบหลัก
					๒๕๖๑ (บาท)	๒๕๖๒ (บาท)	๒๕๖๓ (บาท)	๒๕๖๔ (บาท)	๒๕๖๕ (บาท)	
๒๘	แผนงานบริหารทั่วไป	ครุภัณฑ์	ครุภัณฑ์ ก่อสร้าง	เลื่อยยนต์ ๑ เครื่อง			๑๐,๐๐๐	๑๐,๐๐๐	๑๐,๐๐๐	สำนักปลัด
๒๙	แผนงานสาธารณสุข	ครุภัณฑ์	ครุภัณฑ์ การเกษตร	เครื่องพ่นหมอกควัน ๓ เครื่อง			๒๐๐,๐๐๐	๒๐๐,๐๐๐	๒๐๐,๐๐๐	กองสาธารณสุข และสิ่งแวดล้อม
๓๐	แผนงานสาธารณสุข	ครุภัณฑ์	ครุภัณฑ์ คอมพิวเตอร์	เครื่องคอมพิวเตอร์โน้ตบุ๊กสำหรับ ประมวลผล จำนวน ๒ เครื่องๆละ ๒๒,๐๐๐ บาท		๔๔,๐๐๐	๔๔,๐๐๐	๔๔,๐๐๐	๔๔,๐๐๐	กองสาธารณสุข และสิ่งแวดล้อม
๓๑	แผนงานสาธารณสุข	ครุภัณฑ์	ครุภัณฑ์ คอมพิวเตอร์	เครื่องพิมพ์ชนิดเลเซอร์ ๑ เครื่อง		๗,๙๐๐		๗,๙๐๐	๗,๙๐๐	กองสาธารณสุข และสิ่งแวดล้อม
๓๒	แผนงานสาธารณสุข	ครุภัณฑ์	ครุภัณฑ์ คอมพิวเตอร์	สแกนเนอร์ ๑ เครื่อง			๓,๑๐๐	๓,๑๐๐	๓,๑๐๐	กองสาธารณสุข และสิ่งแวดล้อม
๓๓	แผนงานสาธารณสุข	ครุภัณฑ์	ครุภัณฑ์ สำนักงาน	เก้าอี้ทำงาน ๓ ตัว			๗,๕๐๐	๗,๕๐๐	๗,๕๐๐	กองสาธารณสุข และสิ่งแวดล้อม
๓๔	แผนงานสาธารณสุข	ครุภัณฑ์	ครุภัณฑ์ สำนักงาน	ตู้เหล็ก ๒ บาน ๓ ตู้			๑๖,๕๐๐	๑๖,๕๐๐	๑๖,๕๐๐	กองสาธารณสุข และสิ่งแวดล้อม
๓๕	แผนงานรักษาความสงบ ภายใน	ครุภัณฑ์	ครุภัณฑ์ ยานพาหนะ และขนส่ง	รถยนต์บรรทุกน้ำดับเพลิงแบบ เอนกประสงค์ จำนวน ๑ คัน			๓,๐๐๐,๐๐๐	๓,๐๐๐,๐๐๐	๓,๐๐๐,๐๐๐	สำนักปลัด
๓๖	แผนงานรักษาความสงบ ภายใน	ครุภัณฑ์	ครุภัณฑ์ ยานพาหนะ และขนส่ง	เรือท้องแบนกัญญ์ทางน้ำ ๑ ลำ พร้อม เครื่องยนต์ดีดท้ายและอุปกรณ์			๑๐๐,๐๐๐	๑๐๐,๐๐๐	๑๐๐,๐๐๐	สำนักปลัด
๓๗	แผนงานรักษาความสงบ ภายใน	ครุภัณฑ์	ครุภัณฑ์ ดับเพลิง	ชุดดับเพลิง ๑ ชุด			๑๐๐,๐๐๐	๑๐๐,๐๐๐	๑๐๐,๐๐๐	สำนักปลัด

ที่	แผนงาน	หมวด	ประเภท	เป้าหมาย (ผลผลิตของครุภัณฑ์)	งบประมาณ					หน่วยงานที่รับผิดชอบหลัก	
					๒๕๖๑ (บาท)	๒๕๖๒ (บาท)	๒๕๖๓ (บาท)	๒๕๖๔ (บาท)	๒๕๖๕ (บาท)		
๓๘	แผนงานรักษาความสงบภายใน	ครุภัณฑ์	ครุภัณฑ์สำนักงาน	เก้าอี้ทำงาน ๑ตัว		๒,๕๐๐	๒,๕๐๐	๒,๕๐๐	๒,๕๐๐	๒,๕๐๐	สำนักปลัด
๓๙	แผนงานรักษาความสงบภายใน	ครุภัณฑ์	ครุภัณฑ์สำนักงาน	ตู้เหล็ก ๒ บาน ๓ ตู้		๑๖,๕๐๐	๑๖,๕๐๐	๑๖,๕๐๐	๑๖,๕๐๐	๑๖,๕๐๐	สำนักปลัด
๔๐	แผนงานเคหะและชุมชน	ครุภัณฑ์	ครุภัณฑ์คอมพิวเตอร์	เครื่องคอมพิวเตอร์โน้ตบุ๊กสำหรับประมวลผล จำนวน ๑ เครื่องๆละ ๒๒,๐๐๐ บาท		๒๒,๐๐๐	๒๒,๐๐๐	๒๒,๐๐๐	๒๒,๐๐๐	๒๒,๐๐๐	กองช่าง
๔๑	แผนงานเคหะและชุมชน	ครุภัณฑ์	ครุภัณฑ์ไฟฟ้าและวิทยุ	กล้อง CCTV ๑๐ ตัว			๑๐๐,๐๐๐	๑๐๐,๐๐๐	๑๐๐,๐๐๐	๑๐๐,๐๐๐	กองช่าง
๔๒	แผนงานเคหะและชุมชน	ครุภัณฑ์	ครุภัณฑ์ไฟฟ้าและวิทยุ	เครื่องกำเนิดไฟฟ้า ๑ เครื่อง			๖๓,๐๐๐	๖๓,๐๐๐	๖๓,๐๐๐	๖๓,๐๐๐	กองช่าง
๔๓	แผนงานบริหารทั่วไป	ครุภัณฑ์	ครุภัณฑ์สำนักงาน	เก้าอี้พลาสติก ๒๐๐ ตัว			๖๐,๐๐๐	๖๐,๐๐๐	๖๐,๐๐๐	๖๐,๐๐๐	สำนักปลัด
๔๔	แผนงานบริหารทั่วไป	ครุภัณฑ์	ครุภัณฑ์สำนักงาน	โต๊ะพับเอนกประสงค์ ๗๐ ตัว			๑๐๐,๐๐๐	๑๐๐,๐๐๐	๑๐๐,๐๐๐	๑๐๐,๐๐๐	สำนักปลัด
๔๕	แผนงานบริหารทั่วไป	ครุภัณฑ์	ครุภัณฑ์สำนักงาน	เต็นท์ ๑๕ หลัง			๓๐๐,๐๐๐	๓๐๐,๐๐๐	๓๐๐,๐๐๐	๓๐๐,๐๐๐	สำนักปลัด
๔๖	แผนงานเคหะและชุมชน	ครุภัณฑ์	ครุภัณฑ์งานบ้านงานครัว	ถังขยะ ๒๐๐ ถัง			๓๐๐,๐๐๐	๓๐๐,๐๐๐	๓๐๐,๐๐๐	๓๐๐,๐๐๐	กองสาธารณสุขและสิ่งแวดล้อม
๔๗	แผนงานรักษาความสงบภายใน	ครุภัณฑ์	ครุภัณฑ์การเกษตร	เครื่องสูบน้ำแบบหอยโข่ง เครื่องยนต์เบนซิน ๑ เครื่อง		๔๕,๐๐๐	๔๕,๐๐๐	๔๕,๐๐๐	๔๕,๐๐๐	๔๕,๐๐๐	สำนักปลัด

ที่	แผนงาน	หมวด	ประเภท	เป้าหมาย (ผลผลิตของครุภัณฑ์)	งบประมาณ					หน่วยงานที่รับผิดชอบหลัก	
					๒๕๖๑ (บาท)	๒๕๖๒ (บาท)	๒๕๖๓ (บาท)	๒๕๖๔ (บาท)	๒๕๖๕ (บาท)		
๔๘	แผนงานเคหะและชุมชน	ครุภัณฑ์	ครุภัณฑ์ ก่อสร้าง	เลื่อยสูบน้ำ แบบหอยโข่ง ๑ เครื่อง		๑๐,๐๐๐	๑๐,๐๐๐	๑๐,๐๐๐	๑๐,๐๐๐	๑๐,๐๐๐	กองช่าง
๔๙	แผนงานเคหะและชุมชน	ครุภัณฑ์	ครุภัณฑ์ ก่อสร้าง	เครื่องตบดิน ๑ เครื่อง			๒๑,๐๐๐	๒๑,๐๐๐	๒๑,๐๐๐	๒๑,๐๐๐	กองช่าง
๕๐	แผนงานเคหะและชุมชน	ครุภัณฑ์	ครุภัณฑ์ ก่อสร้าง	กบไฟฟ้า ๑ ตัว			๑๕,๐๐๐	๑๕,๐๐๐	๑๕,๐๐๐	๑๕,๐๐๐	กองช่าง
๕๑	แผนงานเคหะและชุมชน	ครุภัณฑ์	ครุภัณฑ์ ก่อสร้าง	เครื่องเจีย/ตัด ๑ ตัว			๖,๕๐๐	๖,๕๐๐	๖,๕๐๐	๖,๕๐๐	กองช่าง
๕๒	แผนงานเคหะและชุมชน	ครุภัณฑ์	ครุภัณฑ์ ก่อสร้าง	เลื่อยวงเดือนไฟฟ้า ๑ เครื่อง			๖,๙๐๐	๖,๙๐๐	๖,๙๐๐	๖,๙๐๐	กองช่าง
๕๓	แผนงานเคหะและชุมชน	ครุภัณฑ์	ครุภัณฑ์ ก่อสร้าง	เครื่องตัดเหล็ก ๑ เครื่อง			๑๘,๐๐๐	๑๘,๐๐๐	๑๘,๐๐๐	๑๘,๐๐๐	กองช่าง
๕๔	แผนงานเคหะและชุมชน	ครุภัณฑ์	ครุภัณฑ์ ก่อสร้าง	แม่แรงยกกระปุกเกียร์ ๑ เครื่อง			๒๕,๐๐๐	๒๕,๐๐๐	๒๕,๐๐๐	๒๕,๐๐๐	กองช่าง
๕๕	แผนงานเคหะและชุมชน	ครุภัณฑ์	ครุภัณฑ์กีฬา	เครื่องออกกำลังกาย			๕๐๐,๐๐๐	๕๐๐,๐๐๐	๕๐๐,๐๐๐	๕๐๐,๐๐๐	กองสาธารณสุข และสิ่งแวดล้อม
๕๖	แผนงานการศึกษา	ครุภัณฑ์	ครุภัณฑ์ คอมพิวเตอร์	เครื่องคอมพิวเตอร์โน้ตบุ๊กสำหรับ ประมวลผล จำนวน ๑ เครื่องๆละ ๒๒,๐๐๐ บาท			๒๒,๐๐๐	๒๒,๐๐๐	๒๒,๐๐๐	๒๒,๐๐๐	สำนักปลัด
๕๗	แผนงานการศึกษา	ครุภัณฑ์	ครุภัณฑ์ คอมพิวเตอร์	เครื่องพิมพ์ชนิดเลเซอร์ ๑ เครื่อง			๗,๙๐๐	๗,๙๐๐	๗,๙๐๐	๗,๙๐๐	สำนักปลัด

ที่	แผนงาน	หมวด	ประเภท	เป้าหมาย (ผลผลิตของครุภัณฑ์)	งบประมาณ					หน่วยงานที่รับผิดชอบหลัก
					๒๕๖๑ (บาท)	๒๕๖๒ (บาท)	๒๕๖๓ (บาท)	๒๕๖๔ (บาท)	๒๕๖๕ (บาท)	
๕๘	แผนงานป้องกันและบรรเทาสาธารณภัย	ครุภัณฑ์	ครุภัณฑ์ การเกษตร	เลื่อยโซ่ยนต์ ๒ เครื่อง		๓๐,๐๐๐	๓๐,๐๐๐	๓๐,๐๐๐	๓๐,๐๐๐	สำนักปลัด
๕๙	แผนงานป้องกันและบรรเทาสาธารณภัย	ครุภัณฑ์	ครุภัณฑ์ สำนักงาน	ตู้เก็บเอกสาร จำนวน ๒ ตู้		๑๑,๐๐๐	๑๑,๐๐๐	๑๑,๐๐๐	๑๑,๐๐๐	สำนักปลัดฯ
๖๐	แผนงานบริหารทั่วไป	ครุภัณฑ์	ครุภัณฑ์ คอมพิวเตอร์	เครื่องพิมพ์ชนิดเลเซอร์สำหรับพิมพ์เช็ค ๑ เครื่อง			๒๐,๐๐๐	๒๐,๐๐๐	๒๐,๐๐๐	กองคลัง
๖๑	แผนงานสังคมสงเคราะห์	ครุภัณฑ์	ครุภัณฑ์ สำนักงาน	เก้าอี้ยาว ๓ ชุด			๒๐,๐๐๐	๒๐,๐๐๐	๒๐,๐๐๐	กองสวัสดิการสังคม
๖๒	แผนงานสังคมสงเคราะห์	ครุภัณฑ์	ครุภัณฑ์ สำนักงาน	เก้าอี้ ๒ ชุด			๒๐,๐๐๐	๒๐,๐๐๐	๒๐,๐๐๐	กองสวัสดิการสังคม
๖๓	แผนงานสังคมสงเคราะห์	ครุภัณฑ์	ครุภัณฑ์ สำนักงาน	ตู้เก็บเอกสาร ๒ ตู้			๑๑,๐๐๐	๑๑,๐๐๐	๑๑,๐๐๐	กองสวัสดิการสังคม
๖๔	แผนงานสังคมสงเคราะห์	ครุภัณฑ์	ครุภัณฑ์ คอมพิวเตอร์	เครื่องคอมพิวเตอร์โน้ตบุ๊กสำหรับประมวลผล จำนวน ๒ เครื่องๆละ ๒๒,๐๐๐ บาท			๔๔,๐๐๐	๔๔,๐๐๐	๔๔,๐๐๐	กองสวัสดิการสังคม
๖๕	แผนงานสังคมสงเคราะห์	ครุภัณฑ์	ครุภัณฑ์ สำนักงาน	ตู้เก็บเอกสาร ๒ ตู้			๑๒,๐๐๐	๑๒,๐๐๐	๑๒,๐๐๐	กองสวัสดิการสังคม
๖๖	แผนงานสังคมสงเคราะห์	ครุภัณฑ์	ครุภัณฑ์ คอมพิวเตอร์	เครื่องพิมพ์Multifunction ชนิดเลเซอร์หรือชนิด LED สี			๑๗,๐๐๐	๑๗,๐๐๐	๑๗,๐๐๐	กองสวัสดิการสังคม
๖๗	แผนงานสังคมสงเคราะห์	ครุภัณฑ์	ครุภัณฑ์ สำนักงาน	เครื่องปรับอากาศ		๓๕,๐๐๐	๓๕,๐๐๐	๓๕,๐๐๐	๓๕,๐๐๐	กองสวัสดิการสังคม

ที่	แผนงาน	หมวด	ประเภท	เป้าหมาย (ผลผลิตของครุภัณฑ์)	งบประมาณ					หน่วยงานที่รับผิดชอบหลัก
					๒๕๖๑ (บาท)	๒๕๖๒ (บาท)	๒๕๖๓ (บาท)	๒๕๖๔ (บาท)	๒๕๖๕ (บาท)	
๖๘	แผนงานสังคมสงเคราะห์	ครุภัณฑ์	ครุภัณฑ์ สำนักงาน	พัฒนาคิดค้นห้อง			๔,๐๐๐	๔,๐๐๐	๔,๐๐๐	กองสวัสดิการ สังคม
๖๙	แผนงานสังคมสงเคราะห์	ครุภัณฑ์	ครุภัณฑ์ คอมพิวเตอร์	เครื่องพิมพ์ Printer Laserjet			๘,๐๐๐	๘,๐๐๐	๘,๐๐๐	กองสวัสดิการ สังคม
๗๐	แผนงานสังคมสงเคราะห์	ครุภัณฑ์	ครุภัณฑ์ สำนักงาน	โต๊ะทำงานพร้อมเก้าอี้			๑๒,๐๐๐	๑๒,๐๐๐		กองสวัสดิการ สังคม
๗๑	แผนงานบริหารทั่วไป	ครุภัณฑ์	ครุภัณฑ์ คอมพิวเตอร์	อุปกรณ์อ่านบัตรแบบเนกประสงค์ (Smart Card Reader) เครื่องละ ๗๐๐ บาท จำนวน ๒ เครื่อง		๑,๔๐๐	๑,๔๐๐	๑,๔๐๐		สำนักปลัด
๗๒	แผนงานบริหารทั่วไป	ครุภัณฑ์	ครุภัณฑ์ คอมพิวเตอร์	อุปกรณ์อ่านบัตรแบบเนกประสงค์ (Smart Card Reader) เครื่องละ ๗๐๐ บาท จำนวน ๒ เครื่อง		๑,๔๐๐	๑,๔๐๐	๑,๔๐๐		กองคลัง
๗๓	แผนงานเคหะและชุมชน	ครุภัณฑ์	ครุภัณฑ์ คอมพิวเตอร์	อุปกรณ์อ่านบัตรแบบเนกประสงค์ (Smart Card Reader) เครื่องละ ๗๐๐ บาท จำนวน ๑ เครื่อง		๗๐๐	๗๐๐	๗๐๐		กองช่าง
๗๔	แผนงานสังคมสงเคราะห์	ครุภัณฑ์	ครุภัณฑ์ คอมพิวเตอร์	อุปกรณ์อ่านบัตรแบบเนกประสงค์ (Smart Card Reader) เครื่องละ ๗๐๐ บาท จำนวน ๒ เครื่อง		๑,๔๐๐	๑,๔๐๐	๑,๔๐๐		กองสวัสดิการ สังคม
๗๕	แผนงานรักษาความสงบ ภายใน	ครุภัณฑ์	ครุภัณฑ์ ยานพาหนะ และขนส่ง	รถพยาบาลฉุกเฉิน (รถกระบะ) จำนวน ๑ คัน		๔๕,๐๐๐	๔๕,๐๐๐	๔๕,๐๐๐	๔๕,๐๐๐	สำนักปลัด

ส่วนที่ ๕

การติดตามและประเมินผล

๑. การติดตามและประเมินผลยุทธศาสตร์

ในการจัดทำแผนพัฒนาท้องถิ่นนั้นจะต้องมีการติดตามและประเมินผลแผนพัฒนาโดยจะต้องติดตามและประเมินยุทธศาสตร์ตามระเบียบกระทรวงมหาดไทยว่าด้วยการจัดทำแผนขององค์กรปกครองส่วนท้องถิ่น พ.ศ.๒๕๔๘ หมวด ๖ ข้อ ๒๙ และระเบียบกระทรวงมหาดไทยว่าด้วยการจัดทำแผนขององค์กรปกครองส่วนท้องถิ่น (ฉบับที่ ๒) พ.ศ.๒๕๕๙ ข้อ ๑๓ และในการประเมินแผนนั้นจะต้องดำเนินการประเมินคุณภาพของแผนยุทธศาสตร์การพัฒนามตามแนวทางการติดตามและประเมินผลยุทธศาสตร์เพื่อสอดคล้องแผนพัฒนาท้องถิ่นขององค์กรปกครองส่วนท้องถิ่น ตามระเบียบกระทรวงมหาดไทยว่าด้วยการจัดทำแผนขององค์กรปกครองส่วนท้องถิ่น (ฉบับที่ ๒) พ.ศ.๒๕๕๙ และแก้ไขเพิ่มเติม (ฉบับที่ ๓) พ.ศ.๒๕๖๑

๒. การติดตามและประเมินผลโครงการ

ในการจัดทำแผนพัฒนาท้องถิ่นนั้น จะต้องมีการติดตามและประเมินผลแผนพัฒนาโดยจะต้องติดตามและประเมินยุทธศาสตร์ ตามระเบียบกระทรวงมหาดไทยว่าด้วยการจัดทำแผนขององค์กรปกครองส่วนท้องถิ่น พ.ศ. ๒๕๔๘ หมวด ๖ ข้อ ๒๙ และระเบียบกระทรวงมหาดไทยว่าด้วยการจัดทำแผนขององค์กรปกครองส่วนท้องถิ่น (ฉบับที่ ๒) พ.ศ.๒๕๕๙ ข้อ ๑๓ และในการประเมินแผนนั้นจะต้องดำเนินการประเมินคุณภาพของแผนยุทธศาสตร์การพัฒนามตามแนวทางการติดตามและประเมินผลยุทธศาสตร์เพื่อสอดคล้องแผนพัฒนาท้องถิ่นขององค์กรปกครองส่วนท้องถิ่น ตามระเบียบกระทรวงมหาดไทย ว่าด้วยการจัดทำแผนขององค์กรปกครองส่วนท้องถิ่น (ฉบับที่ ๒) พ.ศ.๒๕๕๙ และแก้ไขเพิ่มเติม (ฉบับที่ ๓) พ.ศ.๒๕๖๑

๓. สรุปผลการพัฒนาท้องถิ่นในภาพรวม

๓.๑ การวัดผลในเชิงปริมาณและเชิงคุณภาพ

(๑) การวัดผลในเชิงปริมาณ

ตามที่เทศบาลได้ดำเนินการจัดทำแผนพัฒนาขึ้นมาเพื่อใช้เป็นเครื่องมือในการพัฒนาเทศบาลตำบลพระซองให้บรรลุเป้าหมายที่วางไว้ เกิดประสิทธิภาพประสิทธิผลสูงสุดในการแก้ไขปัญหาให้กับประชาชนในการจัดทำแผนพัฒนานั้นจะต้องมีการติดตามและประเมินแผนพัฒนา ตามระเบียบกระทรวงมหาดไทยว่าด้วยการจัดทำแผนขององค์กรปกครองส่วนท้องถิ่น พ.ศ.๒๕๔๘ หมวด ๖ ข้อ ๒๙ และระเบียบกระทรวงมหาดไทยว่าด้วยการจัดทำแผนขององค์กรปกครองส่วนท้องถิ่น (ฉบับที่ ๒) พ.ศ.๒๕๕๙ และแก้ไขเพิ่มเติม (ฉบับที่ ๓) พ.ศ. ๒๕๖๑ ข้อ ๑๓ โดยคณะกรรมการติดตามและประเมินแผนพัฒนาเป็นผู้ดำเนินการติดตามและประเมินผลแผนพัฒนา ซึ่งคณะกรรมการจะต้องดำเนินการกำหนดแนวทาง วิธีการในการติดตามและประเมินผลแผนพัฒนาดำเนินการติดตามและประเมินผลแผนพัฒนา รายงานผลและเสนอความเห็นซึ่งได้จากการติดตามและประเมินผลแผนพัฒนาต่อผู้บริหารท้องถิ่น เพื่อให้ผู้บริหารท้องถิ่นเสนอต่อสภาท้องถิ่น และคณะกรรมการพัฒนาท้องถิ่น พร้อมทั้งประกาศผลการติดตามและประเมินผลแผนพัฒนาให้ประชาชนในท้องถิ่นทราบในที่เปิดเผยภายในสิบห้าวันนับแต่วันรายงานผลและเสนอความเห็นดังกล่าวและต้องปิดประกาศไว้เป็นระยะเวลาไม่น้อยกว่าสามสิบวันโดยอย่างน้อยปีละหนึ่งครั้งภายในเดือนเดือนธันวาคมของทุกปี

โดยเครื่องมือที่ใช้ในการติดตามและประเมินผลในเชิงปริมาณ มีดังนี้

แบบที่ ๑ การกำกับการจัดทำแผนยุทธศาสตร์ขององค์กรปกครองส่วนท้องถิ่น

แบบที่ ๒ แบบติดตามผลการดำเนินงานขององค์กรปกครองส่วนท้องถิ่น

แบบที่ ๓/๑ แบบประเมินผลการดำเนินงานตามแผนยุทธศาสตร์

แบบประเมินคุณภาพของแผนพัฒนา

(แจ้งตามหนังสือกระทรวงมหาดไทย ที่ มท ๐๘๑๐.๒/ว ๐๗๐๓ ลงวันที่ ๒ กุมภาพันธ์ ๒๕๕๘ เรื่อง แนวทางและหลักเกณฑ์การจัดทำและประสานแผนพัฒนาสามปีขององค์กรปกครองส่วนท้องถิ่น ข้อ ๗ การวัดคุณภาพของแผนพัฒนาท้องถิ่น ตามนัยหนังสือกระทรวงมหาดไทย ด่วนที่สุด ที่ มท ๐๘๑๐.๒/ว ๔๘๓๐ ลงวันที่ ๒๒ พฤศจิกายน ๒๕๕๖ ให้แล้วเสร็จภายใน ๑๕ วัน นับแต่วันประกาศใช้แผนพัฒนาท้องถิ่น)

การติดตามและประเมินผลด้วยระบบ e-plan (www.dla.go.th)

(๒) การวัดผลในเชิงคุณภาพ

การจัดผลเชิงคุณภาพเทศบาลใช้การสำรวจความพึงพอใจในการวัดผลเชิงคุณภาพโดยภาพรวม โดยได้มีการประเมินความพึงพอใจ ซึ่งการประเมินความพึงพอใจทำให้ทราบถึงผลเชิงคุณภาพในการดำเนินงานของเทศบาลในภาพรวม

โดยเครื่องมือที่ใช้ในการประเมินความพึงพอใจ มีดังนี้

แบบที่ ๓/๒ แบบประเมินความพึงพอใจต่อผลการดำเนินงานของเทศบาล

แบบที่ ๓/๓ แบบประเมินความพึงพอใจของประชาชนที่มีต่อการให้บริการ

๔. ข้อเสนอแนะในการจัดทำแผนพัฒนาท้องถิ่นในอนาคต

๔.๑ ผลกระทบนำไปสู่ออนาคต

๑. เกิดการพัฒนาที่ล่าช้าเพราะการดำเนินงานต่างๆ ขององค์กรปกครองส่วนท้องถิ่นต้องผ่านกระบวนการหลายขั้นตอน สลับซับซ้อน

๒. ประชาชนอาจเกิดความเบื่อหน่ายกับกระบวนการจัดทำแผนที่มีความยุ่งยากมากขึ้น

๓. ปัญหาอาจไม่ได้รับการแก้ไขอย่างตรงจุดเพราะข้อจำกัดของระเบียบกฎหมายที่ทำให้ยากและบางเรื่องอาจทำไม่ได้

๔.๒ ข้อสังเกต ข้อเสนอแนะ ผลจากการพัฒนา

๑) การจัดทำแผนพัฒนาท้องถิ่นสี่ปีควรพิจารณาใช้แผนยุทธศาสตร์การพัฒนามาเป็นกรอบในการจัดทำแผนพัฒนาท้องถิ่นสี่ปีและให้มีความสอดคล้องกัน

๒) การจัดทำแผนพัฒนาท้องถิ่นสี่ปีควรพิจารณางบประมาณและคำนึงถึงสถานการณ์คลังในการพิจารณาโครงการ/กิจกรรม ที่จะบรรจุในแผนพัฒนาท้องถิ่นสี่ปี

๓) ควรเร่งรัดให้มีการดำเนินโครงการ/กิจกรรม ที่ตั้งในเทศบัญญัติงบประมาณรายจ่ายให้สามารถดำเนินการได้ในปีงบประมาณนั้น

๔) เทศบาลควรพิจารณาตั้งงบประมาณให้เพียงพอและเหมาะสมกับภารกิจแต่ละด้านที่จะต้องดำเนินการ ซึ่งจะช่วยลดปัญหาในการโอนเพิ่ม โอนลด โอนตั้งจ่ายรายการใหม่
